ОБРЕНОВАЧКЕ НОВИНЕ

ЛИСТ ЗА ДРУШТВЕНА И ПОЛИТИЧКА ПИТАЊА ОПШТИНЕ ОБРЕНОВАЦ

Излази сваког 1. и 15. у месецу

ГОДИНА XIV	БРОЈ 55 (208)	27. МАРТ 1991. ГОДИНЕ	ЦЕНА 10. ДИНАРА

Улога једне генерације „плишане“ (р)еволуције СТРАНА 6—7

СОЦИЈАЛИСТИЧКА ПАРТИЈА СРБИЈЕ

КОНГРЕСОМ ДО ПРЕДСЕДНИКА

● Оцењујући догађаје од 9. марта, Општински одбор је закључио да је тог дана било „веома мало демократије“ ● Најважније је да из Скупштине изађу најбоље одлуке без обзира ко их предлагао ● Много замерки на рад Главног одбора ● Све кадровске проблеме решити на ванредном Конгресу

Деветомартовски догађаји у Београду, рад и деловање Народне Скупштине Србије и СПС-а у „новим” условима као и приоритетни задаци обреновачке организације социјалиста у наредном периоду, теме су о којима је највише разговарано на прошлонедељној седници Општинског одбора СПС-а у Обреновцу.

Одмах на почетку скупа председник обреновачких социјалиста и народни посланик **Љубиша Аксентијевић** је замолио да се са оценама о дешавањима у Београду сачека до коначног Извештаја анкетног одбора и ставова Скупштине Србије, што не значи да о свему што се догађало не треба разговарати.

„У суштини, мислим, истакао је Аксентијевић, да је 9. марта у Србији створена једна нерегуларна клима. Понајпре СПО доводи у питање регуланост вишестраначких избора, а питање је неће ли и свако наредно заседање Скупштине пратити ултимативни захтеви. Колико у таквим условима може меритorно да се ради? Нисам за уцене, гласам за јаку и здраву опозицију...У овим условима неопходно је, а митинзи нам томе најмање користе, створити нормалан простор за рад Скупштине, Владе и председника Републике истакао је Аксентијевић.

Велики број чланова Одбора сложио се у једном: деветог марта без обзира како то касније опозиција тумачила је било веома мало демократије и тешко је поверовати да је већи део народа то демократски и схватио. Једине симпатије зарадили су студенти посебно због оног што су на крају урадили (забранили Вуку да говори) када се демонстрације једино и могу окарактерисати као надстраначке.

Истовремено се расправљало и о злоупотреби деце у политичке сврхе.

Када је у питању текући рад вишестраначке Скупштине, социјалисти су истакли да је оваквим стањем он увелико блокиран, а било је чак и појединачних замерки што се под притиском захтевима удовољило.

Рад Скупштине треба ослободити било каквих спољних притисака, а наравно ако то заслужује подврћи га здравој и уставној критици. **Добривоје Јелисављевић** је апеловао на народне посланике да у Парламент унесу далеко више колективности него ли до сада, те да се парламентарни дух оплемени. Најважније је да из скупштинских сала изађу најбоље одлуке, ма са које стране предлози долазили. Илузорно је у Парламенту доказивати, а то се до сада чинило, ко више воли Србију: социјалисти или опозиција. Иначе, чули су се и захтеви да се Скупштина најзад почне бавити правим животним питањима, што је у оваквој политичкој клими готово немогуће.

У појединим дискусијама се чуло мишљење да су за оно што се догодило 9. марта увелико криви и социјалисти, или како рече један од чланова Одбора: „добили смо оно што смо сами замесили”. Разлог чињеница да се о промашајима у уређивачкој политици ТВ говори већ годину дана, да је то питање на дневни ред опозиција ставила већ одавно, а **Влада Миловановић** је само подсетио скуп да се у Обреновцу о смени Митевића и још неких разговарало још пре две године. Очито, по овом питању није се правовремено реаговало, а неоправдану спорост је опозиција вешто искористила.

Не ретко, чуле су се замерке на рад и деловање Социјалистичке партије Србије, нарочито у времену након мартовског изласка на улице, Почев од спорног Прогласа Главног одбора, за који многи тврде не само да је контрапродуктиван него и накарадно тумачи ствари, па до чињенице да се „СПС последњих дана сувише ућутала, као да је поражена”. Последица тога, јесте чињеница да су средства информисања у овом тренутку препуштена опозицији, која то обилато користи .

То је само један од разлога, али и неки додатни погрешни потези Главног одбора, да СПС-а најхитније реши питање будућег вођe, јер у оваквим условима „обезглављена не може да ради”.

Иначе када је у питању текућа руководећа структура СПС-а, чуле су се многе замерке на њен рад и састав. По речима неких дискутаната и у Главни Извршни одбор су се провукли људи тврдокорне линије попут **Милојевића, Шкундрића** и још неких, који чине ретроградне снаге у Социјалистичкој партији. Стога је на седници захтевано да се закаже Ванредни конгрес СПС-а, на коме би се не само изабрао председник већ извршиле и промене у кадровској структури од врха на доле. Јер, истина је да међу социјалистима има свега 28 одсто бивших комуниста, међутим они су запосели сва руководећа места.

На скупу је дата иницијатива, што је и подржано, да се у општини одржи заједнички састанак представника свих странака, на коме би се страначки лидери договорили о заједничким интересима за даљи развој и живот овога града.

Новка Павличевић

ПРОМОЦИЈА СРПСКЕ РАДИКАЛНЕ СТРАНКЕ

ВОЈВОДИНО ИМЕ И ДЕЛО

● По чему се Српски радикали разликују од остале опозиције ● Нису за Југославију већ за Велику независну и суверену Србију, по могућству монархију ● Зашто су СПО-овци звиждали Шешељу, а он остао достојанствен ● Војвода оптужује Кума ● Зашто се владајућем режиму „скида капа“ ● Два пута у „бољу будућност“ ●

Промоција Српске радикалне странке, (настале уједињењем МО НРС и СЧП) у Обреновцу, отпочела је критиком Војводе Шешеља упућеном опозицији. Због пораза на децембарским изборима.

– Опозиција је показала да је неозбиљна, неодговорна и недорасла владајућој партији рекао је др Шешељ и подвукао да СРС има намеру да убеди народ да је она озбиљна алтернатива.

Програм странке је већ презентиран јавности. Југославија у Програму не фигурира ни као федерација, а камоли конфедерација. Србија је држава са сопственом војском и полицијом које су деполитизоване а судство и тужилаштво независни. Вишестраначки систем постоји али се сва спорна питања решавају мирно у вишестраначком парламенту. Питање Косова решава се исељењем 360.000 албанских емиграната и њихових потомака. Косово се насељава Србима који добијају бесплатно земљу, имају обезбеђене станове, посао и плате два пута веће од оних у осталом делу државе. Уводи се ванредно стање на 10-15 година. Укида се свака помоћ. Из економске кризе се не може изаћи брзо. Требаће бар 15-20 година.Питање дугова према иностранству решиће се уступањем фабрика које су грађене тим средствима, показало се да су промашене инвестиције. Земља, куће и фабрике вратиће се бившим власницима или правично надокнадити продајом имовине коју су стекли бивши комунистички функционери од општине до врха.

Ово су само неки од делова иначе врло интересантног Програма, али Програм очито није изазвао велико интересовање присутних. Поред бивших чланова НРС и припадника СЧП скупу је присуствовао и знатан број чланова СПО-а који су у делу резервисаном за питања и одговоре напросто покушавали да изпровоцирају Војводу, постављајући му питања везана за СПО, Вука Драшковића и уједињену опозицију. Др Шешељу није требало питања постављати два пута. Јасно је и гласно рекао да у СПО-у нема демократске организације, да Вук сам доноси све одлуке, да их брзо и често мења, да је осион, самољубив. Овакве речи пропраћене су звиждуцима СПО-оваца и аплаузима осталих. Ситуација је кулминирала оног тренутка када је Војвода свог кума оптужио да је највећи издајник српског народа. Образложио је овакву своју оптужбу тврдњама да

НАСТАВАК НА 2. СТРАНИ

У ОРГАНИЗАЦИЈИ ДОМА КУЛТУРЕ

УСКРШЊИ САЈАМ

Робе широке потрошње и пољопривредне механизације од 4. до 14. априла

Од 4 до 14 априла у спортској хали Дома културе и спортова одржаће се други овогодишњи сајам. Након Божићњег, ево и Ускршњег. У затвореном простору места има за 120 излагача, а користиће се и отворени простор испред Дома, пре свега за излагање ситне пољопривредне механизације и угоститељске објекте. Нису заборављени ни најмлађи. За њих, не само у дане сајма, радиће забавни парк.

Организатор сајма је овог пута сам Дом културе па су и цене закупа штандова и тезги ниже од оних које су зимус нуђене излагачима. Простор од девет метара квадратних кошта 14.400 динара, а за тезге и два метра квадратна 5.000 за десет сајамских дана. Пријаве друштвених и приватних фирми стижу али места још има.

Уз сајам иде и низ пропратних манифестација. У галерији ће бити отворена изложба, одржаће се позоришне представе за децу и одрасле, концерти. Ускрс ће се посебно обележити, онако како то налажу народни обичаји и традиција.

М.М.

СТРАНАЧКА ХРОНИКА

ВОЈВОДИНО ИМЕ И ДЕЛО

НАСТАВАК СА 1. СТРАНЕ

се Драшковић удружио са Антом Марковићем, а затим и са УЈДИ-јем, што је јавно рекао да пристаје на конфедерацију ако се дозволи аутономија Србима у Хрватској, а зна се да би се конфедеративним устројством Југославије задржале постојеће административне републичке границе те да би спрске земље тиме биле дефинтивно изгубљене. Члановима СПО очито није било лако да слушају оптужбе на рачун свога вође. Добацивали су Шешељу, покушавали да га спрече да даље говори, али Шешељ се више није могао зауставити.

Открио је да су једно време постојала чак два Српска покрета обнове, да је Вук једно време остао са само петнаест људи, које је у међувремену растерао, да је у СПО доводио полициске доушнике, да има телесну гарду од преко 100 људи, да нема храбрости да изађе на чело масе већ са балкона нарећује јуриш. Демонстрације од 9. марта никако нису могле бити мирне јер је најавио освајање ТВ, а зна се да власт неће без борбе предати средства информисања. Није заборавио ни 35.000долара које је сакупљено у Америци, а који нису доспели у страначку касу.

Кад је неко из публике предложио да се одржи округли сто на коме ће се срести два првака, Шешељ је изјавио да је таквих покушаја већ било, али да Вук није пристао на разговор.

Без икакве намере да се некоме удвара Шешељ је изјавио да „скида капу" владајућем режиму јер је чврсто остао на становишту да конфедерација не долази у обзир са постојећим границама те да неће дозволити да српске земље остану ван Србије. Председника Милошевића представио је као човека који је за српски народ погоднији као вођа од Вука који би Србију завио у црно. Чак је нагласио да би на евентуалним изборима тренутно Милошевић добио 50 одсто више гласова.

Изразито похвално изразио се о Драгољубу Мићуновићу, председнику Демократске странке која је заиста демократска у сваком погледу.

Одбацио је могућност удруживања са уједињењем опозицијом и нагласио да ће и демократи врло брзо иступити.

На питање како се може срушити садашњи режим др. Шешељ је одговорио да постоје два начина: мирни – парламентарни и насилни – демонстрацијама и штрајковима. Кад би се требало одлучити он би био за онај први (насиље рађа насиље). Било ко да садашњу власт сруши насилно и сам би за који месец био насилно срушен. Дошло би до увођења диктатуре, а зна се да то не би прошло без великих људских жртава са обе стране. Тако нешто се не може и не сме дозволити. Шанса су по Шешељу предстојећи општински избори, вођени по пропорционалном систему. У случају да победи опозиција врло брзо дошло би до поновних парламентарних избора.

Мирјана Митровић

СК — ПЈ

(ЗЛО)УПОТРЕБА ДЕЦЕ У ДЕМОНСТРАЦИЈАМА

● Како је СК-ПЈ видео догађаје на Теразијама од 12. марта

● Оштар протест власти, родитељима и просветним радницима

Поред активности које су задњих дана протекле у знаку избора, анализирајући актуелну друштвено-политичку ситуацију, комунисти Обреновца су упутили јавни протест органима власти, родитељима и просветним радницима „због злоупотребе ученика и деце у демонстрацијама студената, одржаним у Београду 12. марта."

Комунисти Обреновца су мишљења да, друштво које се определило за вишестраначку демократију и пледира праведном и правном функционисању државе, не може и не сме дозволити да појединe странке, партије или удружења, користе децу као средство и метод у остваривању својих циљева. То је злочин према најсветијој и најчистијој генерацији. „Злочин према деци не чине само идејне вође – организатори, већ и државе која није у стању да их заштити."

Посебна забринутост је изречена на однос родитеља према деци, који су се одрекли својих основних обавеза и децу препустили неком другом, друштвеним институцијама или улици. „Окупирани својим егзистенцијалним, заједње време и политичким прохтевима, заборављају на најплеменитије породичне обавезе, родитељске обавезе." Оцењујући учешће деце на митингу као најгнуснију манипулацију младим нараштајем, комунисти Обреновца захтевају да се свим расположивим инструментима правне државе спречи свака „злоупотреба деце, која немају ничег заједничког са болесним амбицијама појединих страначких лидера и других вођа, а најмање с њиховим страначким опредељењем."

Комунисти апелују на све родитеље, грађане, органе власти, просветне раднике, да се оваквим појавама енергично супротставе, а да се виновници „сулудих" идеја и дела у која увлаче и децу, најстрожије казне".

К. Николић

СПО

Да ли почиње „Битка за село"

● По иницијативи и активности које СПО предузима у неким месним заједницама све је јасније да своју изборну кампању ова странка са речи пребацује на дело ●

Општински и месни одбори СПО поред свих акција на ширем плану које се координирају са Централном управом не одустају од конкретних активности на подручју општине.

Пошто МЗ Барич није у предвиђеном року удовољила захтевима постављеним на збору грађана које је уместо ње сазвао СПО, ових дана (како је и било предвиђено закључцима) послове МЗ око реализације затева са збора (регулисање тока Баричке реке изградња школског игралишта, адаптација старе школске зграде у циљу отварања поште и инсталисања ТТ централе, организовано изношење смећа, изградња канализационе и проширење водоводне мреже итд) предузеће Иницијативни одбор у чијем саставу нису само чланови СПО него и други угледни грађани ове месне заједнице, уколико МЗ то не учини у року од 10 дана.

СПО заузео се и за решавање животних проблема Орашћана. Ових дана Скупштини општине упућен је захтев да се испуни обећање дато још пре две године жељима једног дела ове МЗ а које се односи на довлачење двадесетак камиона шљунка за пресипање 300 метара пута. Случајно или не, жељи поменутог засеока однедавно су чланови СПО.

Да ли ће захтеву бити удовољено видећемо, тек из Ратара је стигла вест да су са Фарме након састанка СПО на коме је расправљано о базенима за осеку и угинулим животињама од чијих је телеса начињено брдо исто већ сутра дан нестало.

Поред ових „ситница" СПО врши озбиљне и темељите припреме за акцију претварања руина у користан пословни простор. Већ сада се размишља о могућностима које пружа 1000 метара квадратних магацинског простора на Забрежју који годинама стоји неискоришћено али и о судбини Соколског дома.

СПО жели да постане озбиљна политичка странка зато тражи начин за обезбеђење сигурног финансирања. У том смислу размишља се о оснивању фирме са мешовитим капиталом (половину би инвестирао извесни приватник а половину чланови СПО) која би имала брз обрт и доносила солидан профит.

М. М.

ОБАВЕШТЕЊЕ

СТРАНАЧКЕ КАНЦЕЛАРИЈЕ

Демократска странка и Српски покрет обнове желе да обавесте своје чланство и симпатизере као и све заинтересоване грађане да се наше просторије налазе у улици Београдског батаљона 10/А и то Демократска странка у соби број 9 и Српски покрет обнове у соби број 3. Радно време Демократске странке је понедељком, уторком, средом и четвртком од 15—19 часова а суботом од 10—13 часова. Радно време канцеларије Српског покрета обнове је свакога дана сем недеље од 13—19 часова.

СПО ПОВОДОМ НАЈНОВИЈИХ ДОГАЂАЈА У СКЕЛИ

Пуцњи из беле „Ладе"

Поводом најновијих догађаја у Скели, Општински одбор СПО издао је саопштење у коме се између осталог каже да је 20. марта око 20 часова испаљено пет или шест метака преко куће председника МО СПО Скела. Предпоставља се да су починиоци били у белој „лади" која се у то време зауставила на путу испред куће.

„Пошто личних мотива за застрашивања нема, морамо, на жалост, извући закључак да су мотиви политички. Оштро протестујемо против оваквог поступка и осуђујемо његове актере. Старозаветна опомена („Ко мач дигне...") упозорава и налаже да се политичка неслагања исказују политичким и цивилизованим средствима. Овај поступак није ни једно ни друго" – каже се у саопштењу и захтева од надлежних органа да се виновници пронађу.

ОБРЕНОВАЧКЕ НОВИНЕ

ОСНИВАЧ: СКУПШТИНА ОПШТИНЕ ОБРЕНОВАЦ

ИЗДАВАЧ: Дом културе и спортова „Обреновац", директор Бранко Милошевић
ИЗДАВАЧКИ САВЕТ: Влада Миловановић (председник), др Ратко Пековић, Новка Павличевић, Бранислав Бранковић, Тома Павловић, Анастасија Ивковић, Гордана Драгачевац, Бранислав Николић, Станица Здравковић, Зоран Перовић, Драган Максимовић, Петар Кнежевић, Зорица Петрић Лозо и Петар Лалић
РЕДАКЦИЈА: Петар Лалић (главни и одговорни уредник), Новка Павличевић, Мирјана Митровић и Кањуша Николић (новинари), Весић Небојша (фоторепортер). Адреса и телефон редакције: Дом културе и спортова „Обреновац", Београдског батаљона бб, Обреновац.
Телефон: 871-361, 871-701.
Штампа: НИГП „АБЦ-Глас", Влајковићева 8, Београд. Телефон: 340-551.

СК — ПЈ

ИЗБОРНА КОНФЕРЕНЦИЈА — 2. АПРИЛА

Активности СК покрета за Југославију у Обреновцу, задњих 15 дана, биле су у знаку избора у месним организацијама.

Изборни састанци су одржани у 12 месних заједница и на њима изабрани носиоци најодговорнијих функција у месним организацијама, предложени кандидати за Општински одбор и изабрани делегати за Изборну конференцију заказану за 2. парил. Месне организације које имају преко 50 чланова, поред најодговорнијих функција у месном одбору (председника, секретара и благајника), изабрали су и секретаријат од 7 чланова.

У II и III градској, Мислођину и Стублинама изабрана су партијска руководства, а у осталих осам само именована до избора. У месним заједницама са мањим бројем чланова СК, именовани су иницијативни одбори за те месне организације.

На изборним састанцима утврђен је број делегата Конференције. Изборну конференцију Општинске организације СК ПЗЈ до 200 чланова чине сви чланови СК. Пошто у Обреновцу има организовано преко 300 комуниста, на изборним састанцима је договорено да Конференцију, чине 104 делегата из месних организација, с тим што Конференцији могу присуствовати сви чланови СК.

К. Н.

Ко ће бити председник?

На седници Општинског одбора СПС разговарано је и о кадровским променама у општинској организацији. Извршни одбор је добио задужење да за прву наредну седницу Општинског одбора припреми предлог могућих кандидата за председника и промену неких садашњих чланова Оштинског одбора.

Досадашњи председник **Љубиша Аксентијевић** је напоменуо да има намеру да се врати на рад у матичну радну организацију, а пошто је и народни посланик готово је немогуће да и надаље остане на челу обреновачких социјалиста.

Предлог за новог председника Општински одбор ће послати на расправу у месне организације СПС-а.

„ДЕЦО, ТАТА ВАМ ЈЕ НА ПРЕФЕРАНСУ,
МАМА НА ФЕСТ-У, ВЕЧЕРА У ФРИЖИДЕРУ,
А ШЕРИФ МЕКЛАУД НА I ПРОГРАМУ.
(Д. Радовић)

„АРМАТУРА“ — ЧЕКАЈУЋИ ОДГОВОР

НЕ ОДУСТАЈУ ОД ЗАХТЕВА

● Још 15. фебруара преко 600 радника „Арматуре“ упутило захтев за консолидацију и превазилажење тешког стања у овом делу Прве искре — али одговорних нема до данас

● Половина радника на принудном одмору, а фабрика ради са петином капацитета.

Иако су скоро пре месец и по дана на адресу челних људи „Прве искре“, Општинског и Градског синдикалног Већа и Републичке комисије за консолидацију ПИБ-а упутили конкретне захтеве везане за највиталније проблеме предузећа и Холдинга, са јасно ороченим роковима – запослени у Искриној „Арматури“ још увек чекају одговоре. Другим речима, ниједан од радничких захтева не само да није испуњен, него чак ни предочено неко јасније решење.

Међу седам конкретно формулисаних најпре на Одбору синдиката а потом потврђених и на Збору (након четвородневног штрајка), истиче се у првом реду посве разумљив захтев преко шесто запослених да Арматура најзад започне са нормалним одвијањем процеса рада и пуном упосленошћу. Да би се то и конкретно реализовало неопходна су најпре недостајућа финансијска средства за набавку потребних сировина и репроматеријала, којих не само у предузећу него и у Холдингу нема. Постоји ли могућност да се, а све у складу са Програмом финансијске консолидације ПИБ-а који су узгред и Банка и РИВ прихватиле, живи капитал добави, питање је које су запослени у „Арматури“ директно упутили одговорнима у Беобанки. Мада је у захтеву за одговор дат рок од десет дана, не само да до дана данашњег он није стигао, него је чини се, стање горе него икада. Од укупног броја запослених чак 350 је на принудном годишњем, а ових дана се у Фабрици шушка, додуше само незванично, да би најскорије слична судбина могла задесити и остатак клектива. Помало је апсурдно али и истинито да у предузећу које „на папирима и уговорима“ има посла, ради једва 20-так одсто постојећих капацитета – јер, једноставно нема пара да се добаве сировине!

Међу финансијским потешкоћама, истиче се и она везана за исплату личних доходака. Овога пута не ради се само о проблему „закаснелих плата“ већ и о (не)оправданим сумњама у могуће злоупотребе. Конкретно ради се о средствима из Фонда резерви Града, за које запослени у „Арматури“ нису сигурни да су искоришћена наменски (за исплату загарантованих ЛД), већ да су тим средствима исплаћивани „зарађени дохоци“, што је Искру натерало да за децембарску исплату уђе у неповољна кредитна задужења. Једва „половичан“ и шкрт одговор на ову дилему стигао је од директора Вулетића „да су лични дохоци за последња три месеца прошле године исплаћени из кредитних средстава Беобанке“, којим „подносиоци захтева“ сасвим разумљиво нису задовољни.

Синдикат и запослени у „Арматури“ истовремено траже и ревизију пословања бивше РО „Машиноградња“ (чија је била чланица) и најхитнији завршетак деобног биланса. Разлог томе је присутан извештај СДК, по коме „Арматура“ има нереализованих потраживања од „Посмака“ и „Процесне“ (такође бивших чланица „Машиноградње) од 10 до 15 000 динара, те и чињеница да се својевремено иста та „Машиноградња“ кредитно задуживала на конто финансијски стабилне Арматуре по банчиним стопама – а дугове „враћала“ по интерним далеко нижим, чиме је „Арматура“ директно оштећена.

Од стране руководства Холдинга синдикат је за сада добио само усмено обећање да ће се све ове ствари разјаснити кроз деобне билансе, и то без „последица“ по „Арматуру“.

Потпуну спремност да писмено и у року удовољи „Арматуриним“ захтевима руководство „Прве искре“ је за сада показало само у једном: обавештењем Одбора директора да се предлог синдиката за покретање одговорности и смену директора „Арматуре“ одбија, из разлога што ће се половином марта ионако расписати конкурс за „новог“.

Синдикату и запосленима се обратило и Општинско Веће синдиката, са обећањем да ће заједнички састанак свих Одбора синдиката са темом економска ситуација и проблеми даљег пословања „Прве искре“ иницирати одмах након њиховог конституисања.

Без обзира на чињеницу да су (писмено) рокови већ одавно прошли, и на очиту неспремност „прозваних“ да се њима озбиљније позабаве, Синдикат предузећа тврди да су „још на снази“ и да се од траженог неће одустати. За сада, чека се крај марта до када је руководство Искре обећало конституисање Холдинга и расписивање конкурса за директоре, чиме би се и званично превазишло вишемесечно ВД стање. Истовремено чека се и повратак у производне хале оних „50 одсто непродуктивних“, када ће се како је то и обећано Синдикат још једном обратити Збору-овога пута са анализом колико је и шта је од радничких захтева реализовано. Од тога нема сумње умногоме зависи даљи метод да се до одговора ипак – дође.

Новка Павличевић

ИЗ РЕПОРТЕРСКЕ БЕЛЕЖНИЦЕ

НИКО НЕ СМЕ ДА ВАС БИЈЕ, СЕМ НАРОДНЕ МИЛИЦИЈЕ

(Народна песма)

Која данас да мрзим и које новине да читам кад су сви почели да пишу исто-истину? Како да уживам у парламентарним дебатама кад би сад сви помало да буду опозиција? Повјесна Скупштина уочи колективне посете посланика Теразијама остала би чувена и да се на њој ништа друго није десило сем оне неодољиве упадице Слободана „помиритеља“, човека добре воље, јаких живаца и нарушеног здравља, упућена једном од народних представника који је преко ноћи ретерирао „А што то јуче не рече“? Само пар дана касније на новинским ступцима владала је права гужва: посланици СПС просто су се утркивали у „памучним“ изјавама. Али до пљиска ће им требати још много тренинга. За све ове велеобрте су криви матори шесдесетосмаши који су пре две деценије посејали „семе зла“ а онда се повукли и са пристојног одстојања меркали да ли ће од тога нешто бити. Кад су већ изгубили сваку наду и готово заборавили шта су онда тражили и како су намамљени укозарачко коло с којим су започињале све наше победе и порази — десиле су се Теразије на којима је коначно, успостављена равнотежа. Дежмекасти учесници „Липањских гибања“ изашли су трком из својих кућних папуча и пожурили да потраже своју младост. Отад досад не можеш доћи до речи од њих али им средовечност смета да уоче разлику: они су били тек само „козметичари“ док су ови синови нечијих очева тражили промену и померање граница а да није поменута ни Дрина, ни Задар, ни Вировитица. Чак су и политичари схватили поруку младих да су границе слободе старије од свих националних граница и напрасно почели да воде рачуна да их не понесе адреналин у часу док су многи из белог света већ држали у рукама написане посмртне говоре Југославији.

Поред контролора у Градском саобраћајном Београд је ових дана добио и Теразијски парламент који ће да контролише и позицију и опозицију. Зато што се шверцовање из трамваја масовно преселило под сводове Скупштине. Сви би у будућност, али са фалш картама. „Мајсторе, крећемо! Средина, напред!“ Што наравно др. Драгољубу Мићуновићу није требало два пута рећи. Практично оне ноћи у Скупштини, опозиција је била изванредно распоређена. Један лидер је у бајбоку, а око његове главе почео је да се плете венац вође — мученика, петнаестак посланика штрајковало глађу и тако се солидарисало са народом који такође гладује, исто толико их је проценило да је те вечери корисније бити испред него у Парламенту, а двојица била су за говорницом. Кад је Мићуновић додао оно цедуљче председнику Скупштине сви су се зајапурили од знатижеље: шта пише, шта пише? А писало је: идем да се пресвучем. Човек је скокнуо до куће, навукао листер одело (многи су тако стартовали), да би потом завладало новогодишње расположење — само што се нису љубили. До тог момента кад смо се сви слично осећали, посланици СПС су упорно остајали у својим клупама у жељи да поштено зараде своју плату уз то максимално се трудећи да тотално изнуре председника Унковића, не водећи рачуна да је човек ипак из њихових редова — већ су се озбиљно поделили на социјалисте и старе комунисте — само то није имао ко да им каже. Све ћемо им ми то вратити кад једног дана будемо у опозицији, резигнирано размишља један члан владајуће партије о минулим догађајима.

Тог дана грађанску непослушност једино је испољио сузавац, која је немогуће било ставити под контролу. Уместо да је послушно скакутао у параболи или бар у рикошет исти је, из непознатих разлога, мало, мало па под ноге студената . Ја, лично нисам био на Теразијама, јер ме нико није звао. И не волим да се улагујем. А баш ме интересује: ко ће контролисати контролора — Теразијски парламент?

Колико чујем део опозиције спреман је да бившем шефу из Тенковске 10. чак продужи мандат за пар месеци и тако му испуни последњу жељу: „Ја могу отићи само у пакету“. Мало, моћан!, каже друга страна.

Забележио Петар Лалић

БАЗНА ХЕМИЈА

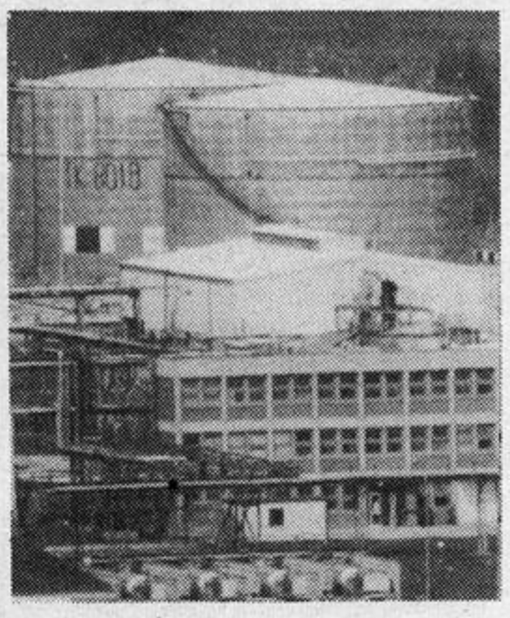

Лаб хоће сам

● Штрајкачки одбор ЛАБ-а упозорава на спорост радне групе РИВ-а, преполовљен рад капацитета, а запослени покренули иницијативу о издвајању.

Средином овог месеца (18. марта) у „Првој искри“ Барич одржан је заједнички састанак представника Штрајкачког одбора „Производња ЛАБ“, пословодства ПИБ-а, представника Одбора синдиката Базне хемије, као и представника Републичког, Градског и Општинског синдиката, на коме су разматрани захтеви радника Производње ЛАБ-а, од прошлог месеца.

Подсетимо само на „интерним“ састанцима, у фебруару, са пословодством ПИБ-а и Базне запослени у ЛАБ-у су указали на потешкоће у производњи као и неопходност континуираног процеса рада у овом делу Базне хемије, а истовремено покренули иницијативу за расписивање референдума у деловима предузећа производње ЛАБ и Енергетике о издвајању и оснивању новог, самосталног предузећа.

На овом скупу је, између осталог, констатовано да је испољено незадовољство запослених оправдано, а произишло је пре свега услед споре реализције Програма радне групе РИВ-а. Тиме је производња ЛАБ-а која још од почетка рада има тржишну оправданост и извозну оријентацију доведена у питање. Због неефикасности система ПИБ-а у овом периоду ЛАБ је радио са свега 50 одсто инсталираног капацитета, а у овом моменту Фабрика је у застоју због недовољно сировина. Радници обављају ремонт и припрему за старт производње, и што је најважније иако имају организован штрајкачки одбор – нису у штрајку.

Са састанка, на коме су сви захтеви подржани, Министру за индустрију Републике Србије, Извршном савету Скупштине Града, Привредној комори Србије и Града као и директору Беобанке упућено је „писмо“ у коме се од горе наведених органа захтева да најкасније до краја марта (29), организују разговор са представницима Штрајкачког одбора и пословодства ЛАБ-а, Базне хемије и Прве искре, о горе наведеним проблемима и иницијативама.

Н. П.

„ЛОЛА“ РАЧУНАРИ

ИСТИНЕ И ОБМАНЕ

● Да ли је неко свесно подривао „Лолу“ како би погон у Уровцима кад се стави катанац откупио будзашто ● Светски квалитет, светска продуктивност а плате по принципу уравниловке ● Фамозна клаузула у Статуту Холдинга кочница развоју деоничарских друштава

Као пожар планула је вест да погон рачунара у индустријској зони у Уровцима, грађен удруженим средствима СО, ТЕНТ-а „Лоле“ и Института „Борис Кидрич“, у који су својевремено полагане велике наде како кад је у питању запошљавање, тако и профитабилност, пропада. Уље на ватру додала су и приче да пропаст није последица опште кризе већ да неко унутар колектива смишљено ради на томе како би, кад дође време за стављање катанца погон купио будзашто. С обзиром на то, шта се у „Лоли“ у последње време догађало (стално одлагање завршетка II фазе ивенстиције, велика флуктуација радника, недостатак посла, нередовне исплате личних доходака, проблеми у организацији, претње штрајком итд) није било тешко поверовати да у свему што се прича има истине.

Након завршетка I фазе изградње погона у Уровцима свечано је октобра 89. отворен погон за производњу управљачких система. Пре тога, у сарадњи са СИЗ-ом за запошљавање извршено је тестирање и обука будућих радника. **Мирослав Бартоломе**, управник погона, не крије да је селекција била оштра, да је флуктуација била велика, али подвлачи да позитивно пословање захтева тржишно понашање у свим областима па и у области пријема радне снаге. Посао су могли да добију само најбољи. Овакви принципи објашњавају зашто у „Лола рачунарима“ од 130 запослених има само 65 људи из подручја општине.

Истина је и то да погон у Уровцима у последње време нема довољно посла. Прошла година је завршна позитивно. Цели „Лола рачунари“ остварили су 24 милиона долара. Двадесетак одсто прихода остварено је у погону у Уровцима, али већ крај године је указивао на тешкоће које ће тек доћи. Уговорени послови нису могли лако да се реализују јер није било репроматеријала. Разлог за то је недостатак новца. „Лола“ послује по принципима холдинга. Деоничарска друштва имају сопствене жиро-рачуне али у статуту стоји једна „несретна“ клаузула по којој холдинг располаже средствима свих ДД. То практично значи преливање средстава од оних који их имају онима који га немају. Није онда чудо што погон у Уровцима има светске норме, светску продуктивност, светски квалитет, а просек личних доходака једва нешто виши

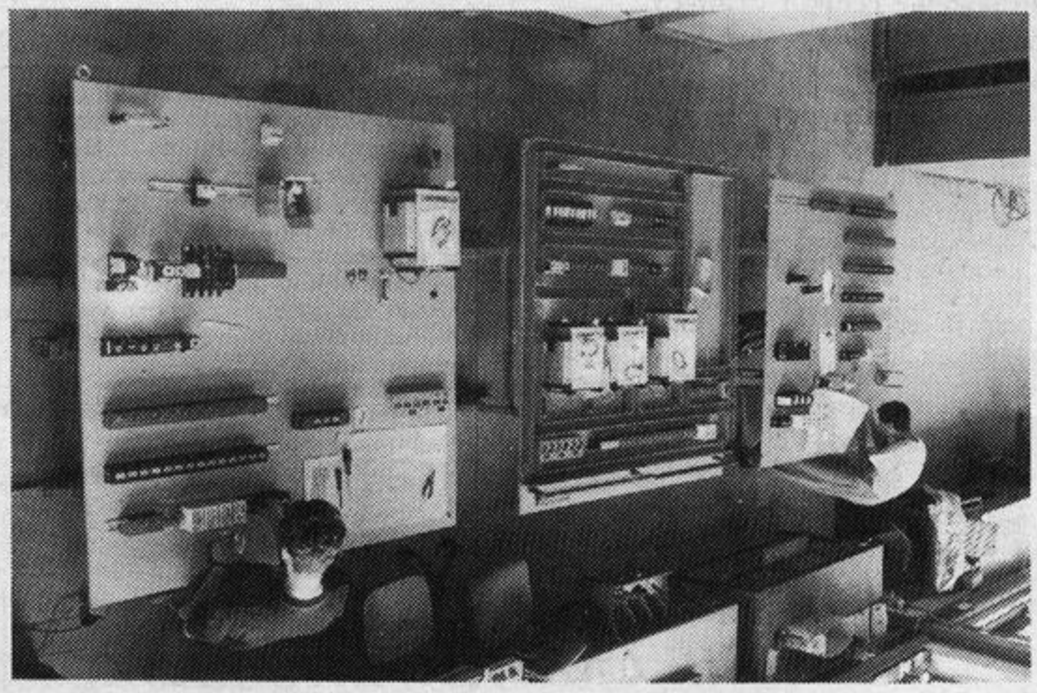

Производња не може да се аутоматизује

од загарантованих који се уз то и нередовно исплаћује.

Нико, па ни Бартоломе не спори да су у погону изванредни мајстори, млади способни људи који хоће да раде али и да зараде. Нажалост, у оваквим условима њихове жеље су тешко остварљиве. Отуда незадовољство, најаве штрајка. Тако даље не иде. Изгледа да су то схватили и у холдингу па разматрају захтеве ДД Рачунари који траже промене.

Рачунари јесу за солидарност у холдингу али траже да се не угрози њихово пословање. Слободна средства једног ДД се могу дати другом на позајмицу али под банкарским условима. Не буду ли се испунили ови услови цела „Лола“ отићиће под лед. Како ће се онда штитити стандард 9000 радника?

План Рачунара за ову годину је на нивоу прошлогодишњег, 24 милиона долара, с том разликом што иза те цифре не стоје и чврсти уговори који гарантују да ће се план остварити.

У досадашњем периоду производња је углавном пласирана на источно тржиште, пре свега на тржиште СССР-а, које је могло све да прогута. Ситуација се сада у многоме изменила. Перспектива је Запад. Већ се увелико ради на склапању послова с једном Немачком фирмом. У „освајању“ Запада погон у Уровцима има изванредне шансе – тврди Бартоломе. Њихови производи, уклопљени у финални, на истоку нису имали неку цену, али Запад је нешто друго. С обзиром да је реч о занатској производњи (не може се аутоматизовати) ретко ко то ради. Ове године коначно ће се кренути и са II фазом. Објекат у коме је планирана производња штампаних плоча је завршен, али за опрему нема пара.

Разговори са Енглезима који су били спремни да уложе сопствена средства су, због стања у земљи, одложени за годину дана. То ипак не значи да ће хала и даље зврјати празна. За почетак из погона у железнику где су услови изузетно лоши пребациће се стара опрема (и људи) и чекати тренутак да се набаве средства за нову опрему и нови програм – вишеслојне штампане плоче изузетно тражене на светском тржишту. Тада ће се обећава Бартоломе, примити и известан број нових радника.

У очекивању „великих“ послова „Лоли“ у Уровцима би добро дошли и они ситни који би могли да се ураде и овде, на подручју наше општине.

Мирјана Митровић

ДЕМОКРАТСКА СТРАНКА

ЗАБРАНИТИ РАД ПОГОНУ ТДИ У БАРИЧУ

Општински одбор Демократске странке, ових дана, је упутио захтев Народној Скупштини Републике Србије, Влади Републике Србије, и председнику Републике Србије, да се забрани производња ТДИ у Баричу, а погон затвори, потсећајући да је сличан захтев упућен на исте адресе и пре годину дана, после протестног еколошког митинга одржаног у Баричу, а да се још увек ништа није предузело.

Ова акција Општинског одбора Демократске странке изазвала је велики публицитет, огромно интересовање у јавности и довела до тога да је Базна хемија дошла под призму јавног мњења. Реално је било очекивати да ће се тако понашати и они који о судбини таквог постројења треба да одлучују. Међутим, изузев привремене забране рада са циљем да се привремено умири узнемирена јавност фактички више ништа није учињено.

Уместо конкретних мера и испуњења захтева Демократске странке уследила су настојања да се фабрика консолидује те да се процес производње интензивира. Таква настојања присутна су и данас, уз напомену да је једини разлог због кога фабрика не ради – застарела технологија која се монтира 13 година и која се упркос вишемесечним напорима локалних и низа са стране ангажованих стручњака и експерата не успева оспособити за нормалну производњу.

Треба нагласити да је у међувремену на један заиста перфидан начин био забрањен протестни еколошки митинг Демократске странке на Тргу Маркса и Енгелса у Београду 19. маја 1990. године и да се и даље чине напори да се проблем Базне хемије једноставно и даље заташкава, а све са циљем да постројење ТДИ почне са производњом.

Резимирајући горње наводе очигледно је да се ради о тоталном помањкању савести и свести одговорних. У питању је типична хипокризија и својеврсно једноумље. Под велом некаквих финансијских добити ризикују се здравље, сигурност и безбедност људи и ствара бојазан да читаво подручје Београда буде претворено у својеврстан еколошки гето. Иначе, о финансијским последицама ове промашене инвестиције није ни потребно говорити, довољно је ако се каже да је до сада потрошено преко 150 милиона долара. И уместо да се даље расипање средстава и поигравање са судбинама грађана обустави чине се сизифовски напори да постројење проради.

Да би као покретач акције и иницијатор проверио тренутно расположење јавног мњења у Обреновцу, Општински одбор Демократске странке је дана 23. фебруара 1991. године, организовао потписивање петиције са захтевом да се дефинитивно забрани рад постројења ТДИ. За само три сата петицију је потписало 1.000 грађана Обреновца и околине. Дакле, локална јавност рекла је своје НЕ фабрици ТДИ у Баричу.

У случају да се надлежни поново оглуше о ове захтеве, ДС ће организовати нови протестни митинг и на тај начин апеловати на савест, свест и разум у спречавању катаклизме која прети, каже се на крају овог захтева.

ПРВА ИСКРА И СВОЈИНСКО ПРЕСТРУКТУРИРАЊЕ

КАРИКА КОЈА НЕДОСТАЈЕ

● Узрок прошлогодишњих губитака преко плана је кашњење у спровођењу мера из Програма консолидације. Занови почетак неопходно је бар 40 милиона долара. Базна хемија-нада постоји

„Прва искра“ је за прошлу годину планирала губитак од 86 милиона али је он, показао је то завршни рачун, премашио план за читавих 70 одсто и достигао цифру од преко 140 милиона динара. Дода ли се томе и губитак Базне од скоро 220 милиона онда је јасно зашто Искра стоји на челу листе општинских губиташа.

Шта је узрок толиких губитака и како даље? „Основни узрок је кашњење у спровођењу мера у сва три дела Програма изласка из кризе каже доскорашњи директор холдинга Прве искре Миодраг Вулетић. Највећи проблем је својинско преструктуирање. Шездесет одсто кредита које је Београдска банка дала Искри требало је да у виду акција откупи Републички фонд за развој (држава би постала „главни акционар“, Искра не би плаћала камате али би се дивиденда делила) али Фонд не функционише. У Искри зато с нестрпљењем очекују нове мере Републичке владе и надају се да ће оне решити питање функционисања Фонда.

Каснило се и са изменама организационе структуре па деоничарска друштва нису могла да се осамостале што је опет имало за последицу проблеме око обезбеђивања послова. Уз све ово и услови уопште у односу на време када је Програм консолидације донет, су се умногоме заоштрили. Ипак, добар део послова је приведен крају.

Ових дана конституисана је Скупштина холдинга са 21 чланом, изабран је Управни одбор и његов председник (**Миодраг Вулетић**). Следи конституисање скупштина и управних одбора деоничарских друштава као и расписивање конкурса и избор директора.

За нови почетак Искри је поред свега другог потребна инјекција од бар 40 милиона долара. Банка је спремна да опет одреши кесу (у прошлој години Искра је од Београдске банке добила више него 10 највећих београдских губиташа заједно) али каса је тренутно празна. Половина тих пара потребна је Базној у коју се још увек полажу велике наде, иако се у последње време све уротило против ње. Но, ствари се бар према оцени Вулетића крећу набоље. ЛАБ ових дана поново креће с производњом, што ће решити и проблеме око набавка сировина у ПАМ-у. У фабрици Процесне су коначно добили посао и сад се утркују с роковима не занемарујући квалитет. Пуном паром се ради и у Полиуретанима. Деобни биланси су урађени али још нису озваничени па се у овом тренутку не може рећи са каквим „миразом“ у нови живот полазе деоничарска друштва. У сваком случају њихова судбина у многоме зависи од својинског преструктуирања оно је у суштини у читавом ланцу карика која не достаје.

М. Митровић

ОБРЕНОВАЦ

ПОЉОПРИВРЕДНО ПРЕДУЗЕЋЕ „ДРАГАН МАРКОВИЋ“

ШТАБ ЗА НАПЛАТУ ПОТРАЖИВАЊА

● Протеклу годину Комбинат је завршио успешно, али проблем наплате прети да изазове озбиљне поремећаје у пословању

Мада у тешким и неповољним тржишним условима, друштвено предузеће „Драган Марковић“ је међу ретким обреновачким колективима који је прошлу пословну годину окончао са добрим производним и солидним финансијским резултатима.

Сем код кукуруза и шећерне репе, а разлог је велика суша која је умањила учинак, у производњи свих ратарских култура, а у првом реду пшенице и воћа, постигнути су одлични приноси по хектару. Слични резултати остварени су и на фармама, како у производњи млека, тако и у тову јунади и узгоју свиња.

Када је финансијски ефекат оваквог рада у питању, рекло би се да, иако позитиван, није у потпуности испратио такав производни учинак.

Прошлу пословну годину предузеће је завршило са оствареним дохотком од 13.580.164 динара, а што је неуобичајено за обреновачки атар и акумалтивни фонд је обогаћен за 8.534.744 динара.

Мада под притиском изражене финансијске недисциплине на тржишту и недостатка свежег капитала, ликвидност предузећа бар до сада није долазила у питање, те су и лични дохоци исплаћивани на време. Иначе, у прошлој години остварен је просек плате од 5902 динара (месечно) по раднику.

Тренутно најизраженији финансијски проблем у предузећу јесте „успорена“ и неблаговремена наплата продате робе.

По речима **Николе Милидраговића**, заменика директора, овог момента обреновачки Комбинат потражује од купаца 50 милиона динара, а истовремено добављачима дугује око 10 милиона. У циљу редовније наплате и прилива средстава у предузећу је одскора формиран Штаб за наплату потраживања, који заседа сваког јутра, што само сведочи колико је проблем изражен и колико утиче на текуће пословање колектива.

Насупрот томе, „Драган Марковић“, бар тако тврде одговорни, редовно измирује своје обавезе према сељацима и то у законски утврђним роковима.

Докле се у таквом финансијском окружењу може издржати и измицати неликвидности, тешко је рећи. Никола Милидраговић тврди: ако држава одобри кредите за репу и кукуруз „Драган Марковић“ ће одржати досадашњу ликвидност. Међутим ако се настави са текућом финансијском недисциплином на тржишту и ако и надаље купци буду робу плаћали кад средства скупе а не када су обавезни, и она би могла доћи под знак питања!

Н. Павличевић

МАЛА МОШТАНИЦА

Водовод до јесени

● Преко 1.000 домаћинстава Мале Моштанице комплетно је финансирало водоводну мрежу и већ улажу средства за црпну станицу и око 40 км водоводне мреже.

До јесени, преко 1.000 домаћинстава Мале Моштанице биће прикључено на обреновачки водовод. Ових дана се приводи крају заврештак радова I фазе водовода финансиране личним средствима мештана. Изграђено је 4 километра примарног водовда од Барича до Мале Моштанице и два резервоара капацитета по 250 кубних метара. Постављањем црпне пумпе у Баричу, које се очекује ових дана, била би окончана I фаза моштаничког водовода, која кошта 5.525.000,00 динара, или 5,5 хиљада динара по домаћинству.

Упоредо са окончањем радова I фазе водовода, води се акција прикупљања пара за II фазу коју чини црпна станица такозване висинске зоне и комплетне секундарне мреже у дужини од око 38 километара.

У „Милану Благојевићу“ из Лучана, већ су уговорене водоводне цеви у вредности од 2.548.000 динара, са отплатом у три рате. Остали монтажни материјал, у вредности од 3.360.000 динара, уговорен је у „Копаонику“ из Београда, са отплатом у IV рате.

Ових дана су прикупљене понуде за извођење радова II фазе водовода. Извођач ће се изабрати у зависности од понуђених услова са роком заврештка радова од 4 до 4,5 месеци. Како радови буду етапно завршавани, тако ће се вршити исплата.

Реална вредност овог посла по дужном метру, процењена је на 250 динара, док се укупна вредност изведених радова процењује на око 9,5 милиона динара. Тако би радови и материјал за II фазу коштали укупно 15 милиона динара.

Уговор о учешћу у финансирању II фазе за сада је потписало око 700 домаћинстава. На потезу су остали.

К. Николић

БЕЛЕШКА

НУЖДА МЕЊА ПЛАН

Пољопривредници су пролећну сетву дочекали са више разочарења него лане. Обећања да ће се и аграру коначно посветити потребна пажња нису испуњена. Влада не одустаје од увоза пољопривредних производа иако домаћа роба стоји у магацинима.

За пролећну сетву нису обезбеђена потребна средства. Гарантоване цене пољопривредних производа су ниске да с разлогом изазивају огорчење пољопривредника.

Кад се све узме у обзир није чудо што пољопривредници, као на пример Драгољуб Бранковић одустају од производње традиционалних култура. Прерачунао се и уместо да засеје кукуруз како је јесенас планирао педесетак ари је претворио у башту. Сточни фонд се систематски уништава, па ће они који не пристају да једу смрзнуто месо из увоза, врло брзо прећи на зелениш. Дакле мораће на пијац, а тамо владају закони тржишта па ће цене бити онакве какве оно диктира.

М. М.

ПРОЛЕЋНА СЕТВА

ОПЕТ ЗРНО У СУВУ ЗЕМЉУ

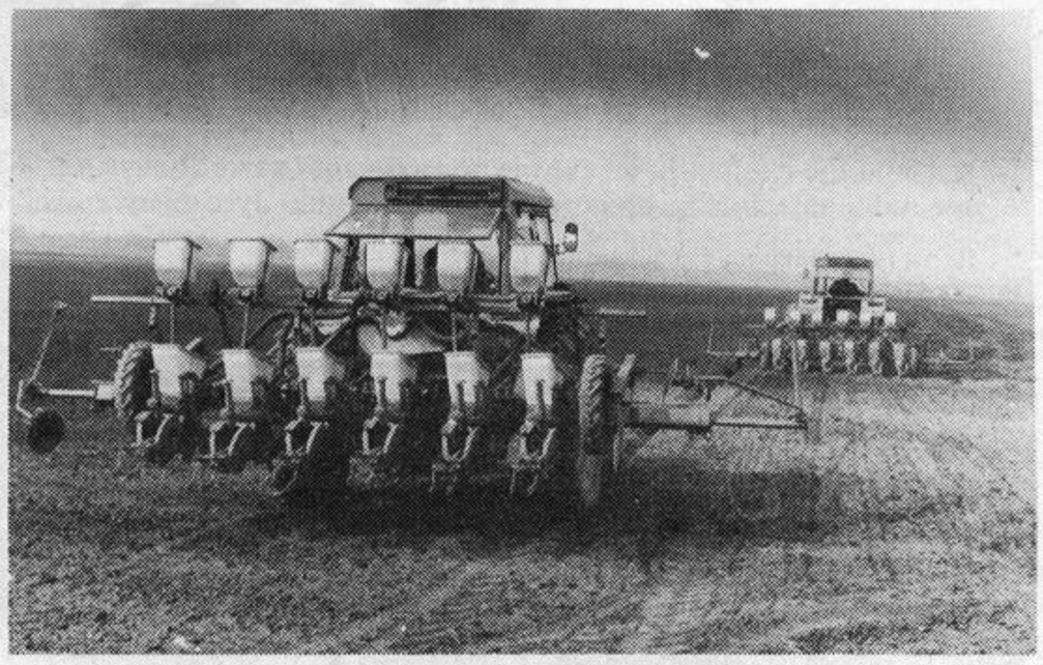

● За пролећну сетву треба обезбедити 100 милиона динара које нико нема, па тако нико не зна за кога ће да производи и коме ће то да прода ●

Иако прави сетвени посао тек предстоји, на пољима „Драгана Марковића“ је мобилно. Већ половином овог месеца на око 500 хектара је завршена сетва шећерне репе, а у току су интезивне припреме за сетву кукуруза која ће почети прве недеље априла.

Иначе, у пролећној сетви ће ове године „Драган Марковић“ засејати 2529 хектара. Поред шећерне репе, највише ће се засејати кукурузом 1732 хектара, сојом 126 хектара а остатак крмним смешама за сточну храну.

Приватни сектор ће пролећну сетву обавити на око 15700 хектара. На парцелама индивидуалних произвођача ће се такође највише засејати кукурузом 10 435 хектара, сојом 165 хектара, и шећерном репом 65 хектара.

Без обзира на чињеницу што су и приватни и друштвени сектор организационо спремни за сетвени посао, пролећна сетва је још увек под знаком питања због недостатка средстава за њену реализацију. Да би посао ваљано окончао „Драгану Марковићу“ би требало 60 000 старих милијарди, а ако се томе дода и 40 000 потребних за сетву на индивидуалном сектору, јасно је колико су то средства, која у овом тренутку Комбинат нема.

Предузеће је додуше поднело захтев за кредите за репу и кукуруз, међутим још увек никакве одлуке, иако је практично већ сетва започета, нису донете.

Н. Павличевић

НА ЗАЛИХАМА „ДРАГАНА МАРКОВИЋА“

1.500 ВАГОНА ПШЕНИЦЕ

Једна од потешкоћа које овог тренутка утичу на пословање „Драгана Марковића“ су и изражене залихе кукуруза и пшенице. У силосима предузећа се тренутно налази 1500 вагона пшенице и око 500 вагона кукуруза прошлогодишњег рода.

Залихе кукуруза толико не забрињавају јер ће се употребити за сточну исхрану на интерним фармама, али судбина пшенице је под знаком питања. Како сада ствари стоје сви су изгледи да се поменуте количине неће реализовати до предстојеће нове жетве.

Кривац за то је по речима одговорних у предузећу искључиво Савезно извршно веће које је својим мерама, у првом реду увозом брашна по дампинг ценама, млинску индустрију отерало на просјачки штап.

Н. П.

ЗАШТИТИ ЗНАЧАЈА АКСЕНТИЈЕВИЋ „ОБРЕНОВАЦ“ Архивска колекција

НАША ТЕМА

ЈУГОСЛАВИЈА „СТРЕС“ ЗА ЈУГОСЛОВЕНЕ?

● Народ је сложнији од својих политичара, каже Драгомир Живковић ● Да ли ће опозиција пре наћи заједнички језик него представници Југо-република?

Да ли Југославија у Југославији заиста постоји још само у савезном и неким републичким уставима, географским картама и уџбеницима? Јесмо ли федерација, конфедерација или нешто између? Где се денуше братство и јединство којима смо се тако поносили и пркосили свету, годинама доказујући да ма колико нација, народности и вероисповести било можемо заједно? Ко то и зашто хоће да нам „украде" домовину за коју смо дали толике главе, ко хоће да нас завади до крви, потуче и уништи тако и толико да се више никада не опоравимо, јесмо ли били или смо још увек на ивици грађанског рата. Коме веровати? Можемо ли после свега заједно или ће нас вечно раздирати сумње? Куда ће мо и како даље?

За већину обичних Југословена Југославија још увек постоји, ако нигде другде оно дубоко у срцу. Одатле је не могу исчупати никакви акти донети у скупштинским клупама, никакве размерице у Председништву државе, ни калашњикови ни тенкови на улицама, ништа. На жалост њих бар за сада нико и не пита јесу ли за даљи живот у заједничкој држави или су за радруживање. А требало би. Народни референдум? Да! Али пре тога треба разбити сваку блокаду на информативном простору, рећи истину свима. Тако мисле многи па и **Горан Обрадовић**, радник, један од многих наших суграђана са којима смо ових дана разговарали на тему будућности Југославије.

Тешка економска ситуација и празни стомаци распалили су националистичке страсти али ми можемо заједно. Како?

Обрадовић, сматра да смо овезани нераскидивим везама и будућност Југославије види у јединственој држави без републичких граница. Уместо колективног шефа државе и председника Председништва са једногодишњим мандатом треба изабрати председника са вишегодишњим мандатом, човека који то заслужује ма које нације или народности био.

У заједничку будућност верује и брачни пар **Живковић**. Покушавајући да објасни шта се то десило Драгомир каже да је народ остављен на цедилу. Његови највиши представници, чланови државног Председништва се „играју". Не могу његови чланови тек тако да напуштају или изостају са седница. Ствари се морају расчистити до краја. На основу последњих догађаја рекао бих да су братство и јединство којем су нас учили од првог основне лаж, а нису. Народ је сложнији од својих политичара каже Драгомир.

– Нико ме не може убедити да људе са којима смо до јуче делили и добро и зло, моје комшије, а има их свих националности, сутра, ако евентуално дође до распада Југославије избегавам, мрзим или шта друго. Не видим зашто неко хоће да нас завади. – пита се Емилија.

То што су нас од малих ногу учили да волимо и чувамо домовину, да се домовина „брани чашћу и знањем" није могло да не остави

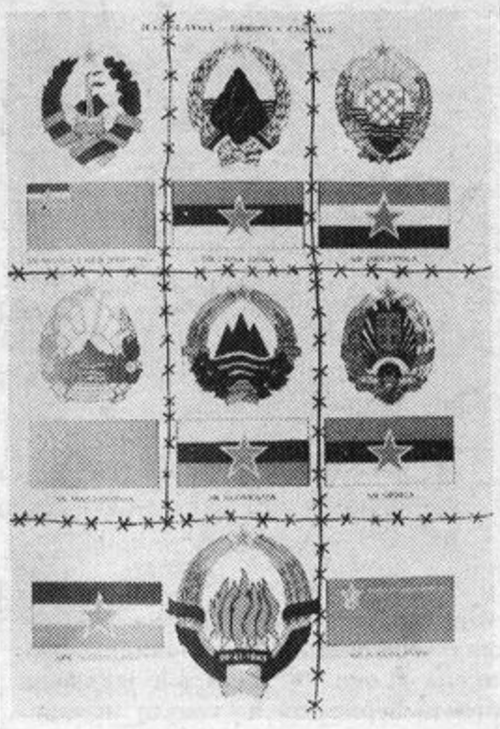

трага на послератним генерацијама. На питање шта мисли о евентуалном распаду Југославије **Милојко Павловић** договара: – Шта да Вам кажем. И данас кад чујем „Хеј, словени" доживљавам нешто посебно. Ништа ме тако и на тај начин не узбуђује као, Југословенска химна. Поносим се што сам Југословен.

Народ не жели да се дели, не жели крвопролиће. Ситуација у земљи је на тренутке била заиста драматична. Најављивана је и могућност грађанског рата или војног удара. На такве вести нико није могао да остане миран.

– Толико се закувало да горе не може бити. Југославија је стрес за све Југословене. Ако стварно не можемо заједно онда нека се разиђемо свако на своју страну, па како нам буде. Само да рата не буде. Ја не желим да се враћам у историју. Хоћу да гледам у будућност, да се радујем животу и да у миру гајим децу – каже **Гордана Обрадовић**. Хоћемо ли живети у миру – то је изгледа основно питање.

Протекла недеља даје наду.

Скупштина Србије није прихватила оставку др Борисава Јовића на функцију председника Председништва СФРЈ. Затегнутост међу члановима Председништва је попустила. Планирана седница највишег органа је одржана. ЈНА је у решавању политичких питања, у складу са издатим саопштењем, остала по страни. Шансе за миран расплет југословенске политичке кризе постоје, но у овом тренутку исход договора на врху је сасвим неизвестан, а што је још горе чини се да о будућности неће одлучивати само државни врх. На политичку сцену попут лаве избила је опозиција, која је судећи по догађајима од недеље 24. марта, брже нашла заједнички језик него званични представници југословенских република. На скупу у Загребу владајуће партије се нису штеделе. Према информацијама објављеним у ТВ дневнику стекао се утисак да су представници неких српских опозиционих партија били најревноснији. Мартовски догађаји у Београду квалификују се онако како то коме одговара. У силној ерупцији демократије и слободе за народ, народ изгледа ипак остаје без ње.

Информативни рат још траје иако се на тренутак учинило да ће се ситуација изменити. У плану је још шест састанака на врху. Хоће ли се страсти смирити? Балкан у пламену не жели нико. Европа нас стално подсећа да нас прихвата само ако останемо заједно али „ми" изгледа никако да се дозовемо памети.

Мирјана Митровић

УЛОГ У „ПЛ

„Ми смо их усмеравали на Ушће, а они отиш родни посланик)

У догађајима код Теразијске чесме, било је учесника и сведока и из обреновачких средњих школа. Једноставно, генерацији матуранта се причинило да је ово тренутак који се не пропушта и тако на најбољи начин демантовали све приче о њиховој аполитичности и незаинтресованости. Млади су зрелији но што мислимо, или, него шта бисмо можда хтели да буду, па су „зов" са Теразија чули као поруку која ће на известан начин одредити њихову будућност. Намера овог текста није да пребројавамо учеснике „мартовских гибања", нити да средњошколце страначки разврставамо, већ да чујемо како они гледају и тумаче оно што се до скора збивало на узаврелој политичкој сцени, али без њих. „Ми смо их усмеравали на Ушће, а они отишли на Теразије", чуло се у посланичким клупама. Можда ће ови разговори, бар делимично дати одговор на недоумицу Бате Живојиновића, народног посланика.

ци тих збивања начин, у завис Њихово учешће је уједно један о ву досадашњу ак

Илија, средњ струке, члан СІ вања па и мити као „зиму влада леће опозиције" ју страначку њему су, захте тични захтевим осећа поносним суством на мит испуњењу тих мишљења су и њ **лан и Драган**, дељени али сим социјализам ви систем, а предм нешто што тре школе. **Миле и** неопредељени, ог разреда, свој тским демонстр значајан допри

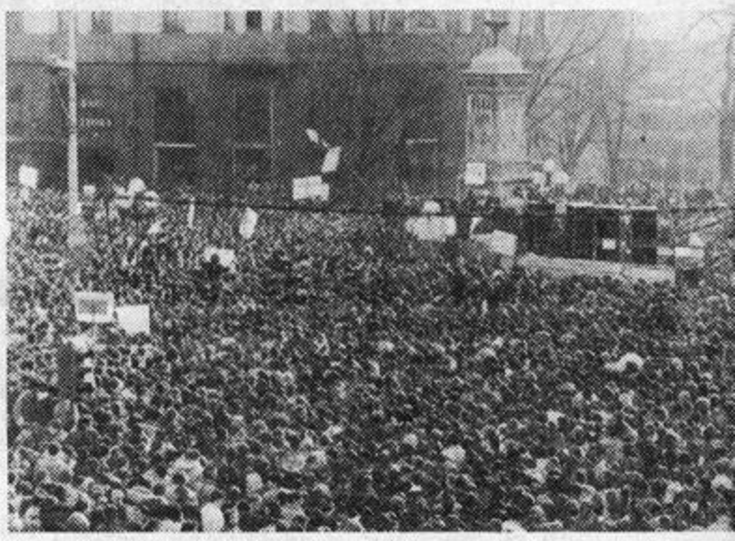

Са Теразијске чесме...

У мартовским демонстрацијама студената учествовали су и обреновачки средњошколци. Генералном обуставом наставе у школама, дата им је могућност да постану чиниотева са поруком Парламенту уг де. Међу студе страначки раз али смо знали ш

„СОКОЛСКИ ДОМ"

ДАЛЕКО ОД ОЧИЈУ „ЈОШ ДАЉЕ ОД

● У Јавном предузећу за прошлу годину била су планирана средства за реконструкцију, али у ТЕНТ-у су „заборавили" да их реализују

Соколски дом јесте нечија брига... Ако не власника, оно бар корисника. Као друштвено власништво, како стоји у власничком листу, рекли би смо да је Соколски дом брига друштва. А кад је нешто друштвено, постане ничије и свачије. Рекли су нам да није свачије, јер има корисника. А, корисници су се смењивали, документација погубила, а Дом пропадао.

Пошли смо у потрагу за документацијом а не у „лов на вештице" у нади да се на том „путу" сретнемо са одговорним за пропадање Дома.

До 4. марта 1983. године, Соколски дом или дом културе „Партизан", као друштвено власништво, користило је Спортско друштво „Раднички", када се преко свог пуномоћника „одрекло" права „својине" и права коришћења" у корист друштвено-политичке заједнице – општине Обреновац, уз сагласност да се изврши укњижба права коришћења и то без накнаде", стоји у изјави. Читајући ову изјаву стиче се утисак да су помешане бабе и жабе, као и право својине и право коришћења, но, идемо даље...

На основу ове изјаве, на седницама ВУР-а и ВМЗ-а, одржаним 20. маја 1983.

Соколски дом

године, донето је решење да се изврши пренос трајног коришћења Дома културе „Партизан" у корист ОШ „Јован Поповић". „Само" три године после, 20. маја 1986. године, донето је решење Општинског суда о укњижби права коришћења Дома у корист Школе. Због недостатка средстава за одржавање, тада се већ увелико преговарало о уступању Дома ТЕНТ-у. На Збору радника Школе, одржаном 8. новембра 1986. године, донета је Одлука о уступању Дома. А затим, две године касније, 11. октобра 1988., између Школе и ТЕНТ-а је потписан Уговор о преносу непокретности, уз наведену накнаду. Скупштина општине, као власник имовине, у овом случају се није званично огласио. Захтев за укњижбу права коришћења за Школе на ТЕНТ – још увек није поднет. Дом нико не користи, а он пропада.

У ТЕНТ-у су струкција Соколс за, да је урађен воћачки пројекат, блема око измене је настала „потер која је, ако хоћем вична. Документа нађена и налази се моелектране, без спремне да већ ове почну реконстру зећу, као пренета о ву потписаног Уго на средства и про стала је иницијати израда Плана утр зације за ову годи рати средства и за Без обзира на про око измене пројек спортске сале у ф су мишљења да струкцију, а прој Постоје размишљ цију укључе и бу Ако се удруже сна стоји, Соколски д вом руху, може по

Дакле, у добр ли... Била је потре

А ЈЕДНЕ ГЕНЕРАЦИЈЕ ШШАНОЈ“ (Р)ЕВОЛУЦИЈИ

на Теразије“ (Велимир Бата Живојиновић, на-

а овај, или онај
сти од мотива.
емонстрацијама
говора на њихо-
итичност.
колац машинске
мартовска зби-
студената види
е странке, а про-
скривајући сво-
редељеност, по
студената иден-
позиције, те се
го је својим при-
гу дао допринос
хтева. Сличног
ови другови, Ми-
аначки неопре-
тизери СПО који
као преживели
марксизам као
„протерати” из
едраг страначки
дњошколци дру-
чешће у студен-
ијама виде као
испуњењу зах-

а се посланици у
ају на њих, мла-
има нас је било
нито „обојених”,
је заједнички ин-

СРЦА

рекли да је рекон-
дома њихова обаве-
ејни, а затим и из-
и да има неких про-
екта. И у Електрани
за документацијом,
да признамо, поло-
а је ових дана про-
једном месту, а Тер-
ира на беспарицу су
ађевинске сезоне за-
ју. У Јавном преду-
еза ТЕНТ-а, на осно-
ра, била су планира-
е године, али... изо-
У ТЕНТ-у је у току
а средстава аморти-
у којем ће се плани-
конструкцију дома.
ме који су се јавили
тј. препројектовања
културну, у ТЕНТ-у
еба „уђи” у рекон-
т мењати у „ходу”.
а да се у реконструк-
ли извођачи радова.
а расположење по-
већ ове године у но-
ати Дом извођача.
вољу нисмо сумња-
а иницијатива.

Каћуша Николић

терес свих нас, зато у име заједничког интереса, мање тврдоглавости у Парламенту би добро прошло.

У студентским демонстрацијама, ни апатија ни деструкција се није могла приписати најстаријој генерацији средњошколаца, оној, већ пунолетној, ништа мање политичној од других.

Осуђујући недемократско понашање чувара реда, гимназијалци, **Предраг и Славица** су задовољни што су били судионици у догађајима у којима су се изборили за испуњење постављених захтева, који се, како рекоше, битно не разликују од захтева опозиције и могли су се решити кроз демократски дијалог. Захваљујући мартовским догађајима, отворени су нови путеви демократизације друштва.

Учили су нас да су млади будућности, каже Ивана, симпатизер опозиције. У име будућности, младост ме је обавезала да се и ја тамо нађем и подржим студенте у једном од основних захтева – јавност и истинитост, без навијачких страсти, у сфери информисања.

Мартовски догађаји су одраз политичке незрелости и неодговорности у вишестраначким превирањима, каже **Саша** који не припада ни једној партији. У времену вишестраначких монопола мишљења, потребно је више разума, толеранције и добре воље. Многи чланови опозиционих странака посебно СПО, не могу се похвалити тим квалитетом. Слично је и са посланицима у Парламенту. Седницом од 11. марта су нас разочарали, да би се већ следећег дана уразумили. Судионик сам догађаја „код Теразијске чесме” срећан што је студентска организација остала надстраначка упркос покушајима протумократија се „не ствара” на улици... Парламент је место за демократски дијалог, а не полигон за личне и страначке „борбе” посланика, јер српски народ рачуна на њих и њихов разум.

Имамо Парламент чије седнице су не само смешне, већ и трагикомичне каже **Гвозден.** Демонстрације студената су допринеле да се реше проблеми који су задњих година „тињали”, да би се на крају разбуктали. Не мислим да су демонстрације прави начин за решавање проблема, али нисам сигуран да би Парламент, овакав, какав је, те проблеме решио на задовољавајући начин.

У овом тренутку, најмање су потребни улични немири, потребан је разум и дијалог уз међусобно уважавање и толеранцију мишљења, кажу средњошколци.

Каћуша Николић

Улога живота — Бранислав Лечић

рања захтева опозиције. Студентске демонстрације су догађај за историју, којом су отворени нови путеви демократизације. Али, де-

ОШТАР ЈАВНИ ПРОТЕСТ ОПШТИНСКОМ ИНИЦИЈАТИВНОМ ОДБОРУ СК-ПЈ ОБРЕНОВАЦ

Општински иницијативни одбор СК-ПЈ својим писмом од 14.3.1991, бр. 11/15 упутио је оштар јавни протест (свима, па и школама) мотивисан годађајима од 9. до 14. марта, а са образложењем да друштво „не може дозволити да поједине странке, партије и удружења користе најбруталнија средства и методе у остваривању болесних и фашисоидних идеја”.

Општински иницијативни одбор СК-ПЈ је једина странка или партија која је од опредељења овог друштва за парламентарну и вишестраначку демократију прекршила договор и писмо упутила и школама и тако директно показала намеру да и васпитно-образовне институције увуче у политичке размирице. Прихватање овог протеста од стране просветних радника значило би и прихватање образложења Општинског иницијативног одбора СК-ПЈ чија је језичка, стилска и етичка формулација страна професионалној етици васпитача.

Општински иницијативни одбор даље у тексту каже: „Најгрубље и најпрљавије истурање ученика и деце представља највећи злочин...”, па даље: „Злочин према њима чине и институције које су задужене за рад са ученицима и децом...”

Злочин је не бити уз децу када су на погибељним местима. Злочин би био да професори нису били уз ђаке 21. октобра 1941. године, злочин би био да они који се толико брину за децу нису били са децом на Теразијама када су се она већ сама тамо упутила. А лаж је да су обреновачки просветни радници организовано водили децу у Београд било којег дана од 9. до 14. марта. То су чинили у времену пре овога по налогу оваквих прогласа и писама.

У даљем тексту Протеста СК-ПЈ се каже да родитељи „заборављају на најплеменитије и најчасније породичне и друштвене обавезе.” СК-ПЈ је „већи католик од римског Папе”. Она би да родитељима преписује рецепт са напоменом када и колико љубави деци дати. Ко је дао право СК-ПЈ да се ставља између родитеља и деце и да раскида директну природну везу међу људима?

И на крају протеста СК-ПЈ упућен је позив „да се виновници сулудих и фашисоидних идеја и дела најенергичније осуде и казне”.

Осуду и казну ни један прави човек не прихвата као реч у вербалном значењу. Осуда и казна су појмови који подразумевају природни, етички, правни, цивилизацијски, једном речју – најодговорнији чин који треба да потврди да се човек разумом разликује од других бића. Не знам родитеља и просветног радника који би овај позив прихватио.

Иницијативном одбору СК-ПЈ хтела бих да кажем и ово: била сам члан СК 33 године („док ме моја партија није напустила” – М. Ковач) и никада од мене није тражено да прихватам овакве идеје; да је отац мог детета Хрват и да ми је југословенство важније него многим потписницима Протеста СК-ПЈ.

Надам се да ће овај јавни протест СК-ПЈ бити први и последњи покушај било кога да нас учи родитељској љубави и, када су у питању просветни радници некомпетентног уплитања у професионалне дужности и обавезе.

Једно ипак признајем: професора највише заболи немоћ да у свако „дебело уво забоде нежну реч” (Мајаковски).

Даница Радуловић, професор

НИСМО ПРОВОЦИРАЛИ

Нисмо провоцирали

Потресена трагичним исходом мирних демонстрација одржаних у Београду 9. марта 1991. г. група омладинаца одлучила је да 10. марта присуствује „Митингу за мир, демократију, слободу, за Србију и демократску Југославију”, у организацији ОО СПС Обреновац. Сели смо у крај сале и ниједном речју или гестом нисмо провоцирали никога.

Митинг је почео без минута ћутања што нас је дубоко разочарало с обзиром да су на улицама Београда дан раније остале две трагичне жртве. Посланикк СПС г. Тошић је у свом говору употребио неколико неумесних израза („демонстранти су вандали”, „они представљају снаге хаоса”) који су били у дијаметралној супротности са циљем митинга (бар на основу назива који је дат), након чега смо резигнирани напустили скуп.

Док смо излазили, са трибина се на нас сручила бујица увреда. Неколицина старије господе је осим вербалних напада устала и дословце нас испљувала. На самом изласку из сале неколико чланова СПС, заједно са милицијом, пристигло нас је и запретило да се случајно не враћамо на митинг. Одговорили смо им да то што је урађено не доликује цивилизованим људима. У том тренутку желели смо да кажемо свима њима који нам могу бити бабе и деде да се надамо да ће увидети своју грешку и да ће наћи снаге да се бар у себи извине свом потомству, својој будућности.

Александар Драгојловић, Сања Адамовић, Саша Адамовић, Саша Пантелић, Лидија Драгојловић

РЕАГОВАЊА

„УБИ МЕ ПРЕЈАКА РЕЧ“

Призивам ових дана памћење. Тражим речи матерње. Раздвајам у себи оне које чујем. На једној страни су: зора, јутро, роса, сунце, река, земља, шевар, ласта... На другој: банда, хулиган, разузареност, хистерија, плаћеник... Ове друге нисам понела са обала Колубаре. Оне су се у мени уселиле бесправно. Увукле се кроз пукотине прозора и врата у моју собу. Пркосе са ТВ екрана, са страница штампе, чују се за говорницама. Убијају нам речи матерње, а ми их не спречавамо. Заробљавају нам љубав, радост, памет. Легитимишу нетрпељивост, сукоб, мржњу. Персонифицирају се у мотке, сузавац, метке.

Између времена рађања и времена смрти је време живота. Ако хоћемо време живота, онда живот мора проговорити правим речима. Нашим, матерњим. И када смо за и када смо против онога што нам тај живот нуди. И када говоримо о онима који гоне и о онима који беже. Јер, време је да се и једни и други зауставе. Да потражимо прави пут кроз време живота. Верујем да ће га пронаћи они који имају изоштренији вид, па не треба унапред сумњати ни у гониче, ни у бегунце. Прихватимо нову, студентску метафору: ПЛИШ.

(Име и адреса познати редакцији)

ПА МИ СМО, ИПАК, ЈЕДАН НАРОД

Сада је ваљда свима јасно шта се заправо ових дана догађа. Све оно што се годинама у нашем друштву таложило изашло је на површину, а као крајњи резултат свега настала је деоба српског народа.

На срећу многих људи злих намера, поново је подељен српски народ, пред можда одлучујући бој.

Очигледно је и то више нико не може да спори да смо се поделили на оне који заговарају социјализам и оне који хоће рестаурацију капитализма.

Спорно је само да ли је то природна подела као идеолошко опредељење или нам је то наметнуто са стране. Догађаји у земљама Источне Европе, па и у неким нашим републикама, указују да социјализам, као друштвено уређење трпи пораз за поразом и наводно се губи са политичке сцене.

Али да ли је баш стварно тако или су то само трендови увезени са запада, као производ њихове пропаганде подржане јаком економијом. Само од себе намеће се и питање зашто се истом мером не нападају и социјалисти на власти у Француској, Шпанији или социјална права Скандинавских земаља.

Дубоко у души човека, још негде у његовом праискону, је жеља да сви буду једнаки и бар на изглед равноправно деле благодети природе. Ваљда је зато и измишљен рај, где би сви, макар и после смрти ако не и за живота, били једнаки и где ће свима бити лепо. Имали су људи право да се у машти, у фикцији или некој будућој реалности сви изједначе.

Међутим овај земаљски живот био је много суровији. Они способнији и интелектуално јачи себи су обезбедили боље услове, боље поседе, боље титуле и мноштво слуга, вероватно да обичном свету укажу да у природи и међу људима постоји елита и они остали, који ће извршавати њихове замисли.

И сада је српски народ подељен на интелектуалце једне стране, који су придобили већину омладине и раднике и сељаке с друге стране, чији су синови и ћерке та иста омладина. Намеће се логично питање онима који су творци ових подела у име какве то идеје и каквог идеала желе изазвати сукоб, ако га већ нису и изазвали, између родитеља и деце, па супротставити оца сину, унука деди и насрнути на рођену мајку.

Распадају се породице, растурају се бракови и кидају дугогодишња пријатељства, а време неумитно тече.

Па ако је то тако и ако разум више не представља ништа, ако нам је свест замућена, учинимо последњи напор да избегнемо братоубилачки рат, јер ако до њега дође нико нам то неће опростити. Рецимо себи и другима да смо један народ и да су нас српске мајке родиле и истим љутим млеком задојиле. Немојмо дозволити да нас воде раније деобе и поделе, да нашим разумом царује реваншизам, јер овај сада изазване онај касније.

Поштујмо туђе различито мишљење и идеолошко опредељење. Уосталом и добро је што различито мислимо, јер то је квалитет и могућност да се из различитих углова сагледа иста ствар. То је и потврда да смо људи од крви и меса, а не роботи.

Немојмо се између себе називати „црвеним” или „црним” бандама, већ се ценимо по снази аргумената, по речитости и људским квалитетима. Натерајмо себе да саслушамо и друга мишљења, признајмо једном да и неко други уме да мисли.

А то што смо идеолошки различито опредељени нека буде само генератор нашег будућег развоја и пута у заједничко благостање.

Ако тако не буде нестаће српског народа.

ВЛАДИМИР ПЕНЧИЋ

ОБРЕНОВАЦ

ЖЕНСКИ РАЗГОВОРИ

НИСАМ ТИ ТО ПРИЧАЛА

„Назови 778... ради неверства?! Голицава нека порука", са приметном дозом женске спремности да на њу одговори, отпоче домаћица. Друштво за столом јој се у накана-ма придружи. Таман када су се демократски договорили око пријава, дама ће разочарано: „Читала сам да приватни детективи јурцају за украденим аутомобилима, али за украденим (или само позајмљеним) женама први пут?!"... Та већ одомаћена тековина западне цивилизације очито је посејала семе и на нашим просторима: да ли због тежње да се приближимо Европи или пак израженијих недоличних женских активности, тешко је рећи... Само такву нам „сумњиву судбину" треба гледати и ведрим очима – као непобитан доказ да се ни извикани „Мачо мен лако не одриче (сопствене) жене... Њима на – савест!

„Питам се само, настави разраду исте теме следећа, колико успеси приватне агенције „Видра" (јер о њој је реч) имају везе са подацима да је у Београду сваких петнаест минута једна жена претучена, или ако збројимо годишње преко 35 000?!" Када би јој додала и следеће: на сваких пола сата и по једна силована јасно је да то и нема толико везе са агенцијским радом колико са мушким наравима и „обавезама". Зато није ни чудо што је СОС телефон заузетији и од оног у Хитној помоћи... Питам се само хоће ли се иједан од мушких „покајника" сетити да уплати који динар на тек отворени жиро рачун за помоћ „уништеним" дамама.. Ако већ улажемо за препород Републике, нека се бар крене од њеног најмногољуднијег дела!!!

„О раздруживању причамо више него икада и на томе доста чинимо, нагло ће у политичке воде наредна, а којекаква Удружења нам ничу преко ноћи. Некако су ми и јасни циљеви овог најновијег: Удружења за заштиту права и имовине у Хрватској, али никако да сконтам који су то Срби зарадили „викендице" вредне преко 100 милијарди немачких марака, па их још уложили на далматинску обалу?". Шта то другарицу више мучи, запитах се. Толико српско „ванграничнo" богатство или пак очигледан невизиснарски политички њух „Мораваца"... Бар бескућници ових дана задовољно трљају руке: ма која „демократија" дошла од њих бар нема шта да отме!!!

„Ми балканци смо ти чудна сорта, разговор се настави у тренду. Никако да истом брзином кренемо ка XXI веку... Албанци су таман након четири деценије табанања дочекали прве приватне аутомобиле, а Фихрет Абдић економски препород, Босне му његове, нуди на два точка.. Или је велики поборник здраве животне средине, или је необавештен где су на тај вим точковима стигли Кинези и још неки".

Ако се још томе дода ионако тешка субина крагујевачке „Заставе", помислих, Абдићева накана ми делује још сумњивије (по Србију). Изузев ако нам цео Крагујевац не „преузму" Албанци... До Крушевца су малтене стигли!

„Не знам да ли је баш потребно почети са аутомобилима, али о загађености ваља размишљати, најједном ће поборник здраве животне средине... Београд је најзад добио еколошки телефон, па би могле и ми у акцију", заврши са примедбом и ко зна којом цигаретом... Шест тона опушака колико се дневно избаци у главном граду (и околини) на конто чистог ваздуха и здравља на тренутак остаде по страни – препуне пепељаре... Па неће се ваљда телефон, поред Саве и Колубаре, трошити на такве ситнице!!!...Док Хрвати ових дана лудују за панцир кошуљама, бивша „Прва дама" (Југославије) се у пратњи Данице Максимовић безбрижно шета Србијом.

Заједно са српским парламентом „Народни посланик" уђе и у Југословенско драмско... Миши Јанкетићу свака част – али у глумачким маниримa могло би се штошта научити и од неких текућих – вишестраначких... Само још кад бих њихове улоге до краја – разоткрила!!!

Новка Павличевић

Радио-Обреновац, ускоро

Радио Обреновац се неће огласити 1. априла, како је ових дана најављивано у дневној штампи, али у априлу, хоће.

Коначно су стечени сви законски услови за његово оглашавање. Добијена је дозвола за рад на УКТ таласној дужини фреквенције од 102,3 мегахерца. Добијена је и дозвола за везу студио-предајник, а 13. марта, Радио „Обреновац" је уписан као јавно гласило у регистар Републичког секретаријата за информисање, са правом на рад по истеку од 30 дана од регистрације. Ових дана је из увоза стигао и предајник чија је монтажа у току, након чега ће отпочети реемитовање једног од радио програма РТВ Београд, до укључења Радио „Обреновца". Пристигли су и линкови који су на усклађивању фреквенције у РТВ-у Београд, чиме би веза студио-предајника била комплетирана. Завршена је адаптација простора, осим финалне обраде, која чека приспеће студијске опреме, која касни због проблема који су се јавили приликом преноса средстава иностраном партнеру, што је померило рокове оглашавања Радија.

Завршен је студијски миксер и сва пратећа опрема. Чека се емисиона техника, када ће бити могуће емитовање програма.

К. Николић

НОВА УЛИЧНА РАСВЕТА

У сарадњи са Електродистрибуцијом Друштвени фонд за грађевинско земљиште и путеве интензивно ради на постављању уличне расвете у делу између улице Боре Марковића и Жртава фашистичког терора и улица Београдског батаљона и Посавских норвежана до пекаре, реконструкцији у 35 улица и измени мреже у насељу Шљивице.

Жители насеља Гај I могу да одахну. Већ у току ове недеље биће завршени радови на постављању и стављању под напон нисконапонске мреже у дужини од 3 километра као и улична расвета са 80 сијаличних места.

М.М.

ЗАЈАМ

ПОЛИТИКА УСПОРИЛА ОБВЕЗНИЦЕ

Након најновијих збивања у земљи јагма за обвезницама зајма за Србију је нагло опала, бар кад је у питању подручје наше општине.

Према подацима **Ђуре Ћерана** директора експозитуре Београдске банке у Обреновцу од почетка продаје до 20 марта 199 грађана купило је обвезнице укупне вредности од 3.890.000 динара. Продаја у Инвестбанци иде много слабије: 16 грађана купило је обвезнице у вредности од 575.000 динара. Југобанка није ушла у посао, а Служба друштвеног књиговодства јесте али и поред видних обавештења да се обвезнице могу купити и на њиховим шалтерима продата је само једна и то у износу од 10.000 динара. Обзиром на ситуацију тешко је прогнозирати хоће ли се скупити свих 5 милијарди како се очекује.

М.М.

ВЕСТИ ИЗ ФОНДА

Из Фонда за градско грађевинско земљиште и путеве стиже и вест да су купљене водоводне цеви за Гај. У току је уговарање за куповину цеви за 13 километара канализационе мреже за Обреновац као и уговорање набавке вентила за фабрику воде чиме ће се повећати капацитет. Кад смо већ код водоснабдевања ту је податак да су отпочели припремни радови за изградњу новог бунара који треба да буде готов за 6 месеци.

М.М.

Моје дете биће добар ђак

УСАМЉЕНО ДЕТЕ

Сами, а неусамљени, усамљени, а не сами, вечна тема за анализу. Дете не уме да теоретише, већ има потребу да сва своја интересовања (за свет око себе) и осећања (радост, проблеме, жеље, тешкоће, успехе) исказује и показује. Осећање усамљености, међутим, може постојати и код послушног, вредног, мирног, доброг детета, али и код оног орног за игру, дружење, разговор без краја. Питате се зашто, трудите се да му у свему угодите (купите, платите, набавите, створите)!? Делимичан одговор се налази и у овим стиховима Бране Црнчевића:

"И тако иду сати и сати:
и маме нема да се врати,
и сестре нема са факултета,
и брата нема из пубертета.

И шта да ради тако сама
у дивним жутим ципелама?"

Да. Ова девојчица није само тренутно сама, без својих најмилијих, већ и усамљена. Многобројна слична размишљања детета (нпр: Нико ме не воли, Не смем ништа да кажем, одмах вичу на мене и уђуткују ме, Свима сметам, Коме сам потребан...) могу, по мишљењу психолога, довести до осећања: страха, бојажљивости, повучености, претеране потребе за нежношћу, сиромаштва у осећањима за друге, неспособности за успостављање социјалних контаката, па чак и склоности ка делинквентном понашању.

Макаренко каже: „Ако хоћеш да вршиш утицај на друге, мораш бити стварно онај који подстиче и унапређује друге". Зато, драги родитељи, волите ваше дете, негујте његова осећања и покажите да вам је до њих стало. Али, наравно, љубав се стиче. Дете ће волети само онога ко испуњава његове жеље, ко му пружа љубав и нежност. Слушаће вас, повиновати се вашим захтевима само ако вас воли, а не ако вас се боји. Морате га и ограничавати у нечему, навикавати на одређене забране, али чините то убедљиво и на њему разумљив начин. Избегавајте честе одговоре: Не могу сад, читам новине; Иди у другу собу, не сметај; Ћути, гледам омиљену серију; Ено ти компјутер па се играј с њим... јер дете чезне за вашом пажњом. Нађите времена у току дана када ћете припадати само деци, а деца само вама. Нека вам тада причају о својим доживљајима, радостима, проблемима, жељама. Заједно учествујте у томе. Тиме ће се учврстити веза љубави, а нестати (или никад и не постојати) осећај усамљености. Економисти обично кажу: „ко више инвестира, више и добија," а то се правило може и у васпитању применити. Таквим ставом родитеља (и других особа упућених на васпитање деце) допринеће се стварању емоционално здраве и правилно развијене дечје личности.

Илустрације и избор афоризама:

Весна Алексић

Пише: Софија Беронја

ОБРЕНОВАЦ

ИЗГРАДЊА СТАНОВА

„ТОПОЛИЦЕ“ ЧЕКАЈУ КРЕДИТ

● За довршетак 141 стана, куповину још 20 и комплетну инфраструктуру ТЕНТ ће затражити кредит како би први кључеви били подељени током лета

Изградњом 141 стана у „Топлицама" и куповином још 20 на истој локацији, ове године ће се реализовати једна од, до сада највећих, расподела станова у ТЕ „Никола Тесла".

За изградњу ових станова је планирано 110 милиона динара, а до сада је уложено око 65. Ако се обезбеде средства за завршетак радова и ако извођач испоштује рокове, усељење се може очекивати већ овог лета.

Упркос беспарици која прати целу српску привреду, па и електропривреду, све досадашње обавезе према извођачу радова су измирене, кажу у ТЕНТ-у. Поред улагања у изградњу станова, обавеза ТЕНТ-а, као носиоца изградње на овој локацији, је компелтна инфраструктура од свих примара до секундара за све три фазе које су у изградњи, процењене на 56 милиона динара. До сада је у инфраструктуру уложено око 26 милиона динара.

Остало је да се обезбеде паре за довршетак станова, комплетну инфраструктуру и куповину уговорених станова из контигента за тржиште са непромењеном ценом од 10 хиљада метара квадратних, јер ТЕНТ инвестира у инфраструктуру III фазе на којој се ови станови граде. У ТЕНТ-у се рачуна на банчин кредит. На главном рачуну Предузећа, ТЕНТ има стамбена средства издвојена по завршном рачуну за 1989. годину у износу од 22 милиона динара. Ова средства би се уложила као учешће за кредит по принципу „DINNER FOR TWO", што би било довољно за завршетак станова, кажу у ТЕНТ-у.

Насеље „Топлица“

К. Николић

„МОТОТЕХНА“

ПРВО ПЛАТЕ ПА ПРОФИТ

● Највеће плате у прошлој години имали су запослени у приватном предузећу „Мототехна“, која је пословну годину завршила са губитком ● Ненаплаћено потраживање сврстало их у губиташе

Приватно предузеће „Мототехна", популарно „Френки", је фирма чији су радници у прошлој години били са највећим зарадама (7.507,70 динара). Да ли због неискуства у пословању или бремена обавеза, „Мототехна" се по завршном рачуну сврстала у ред губиташа.

О узроцима губитака ове фирме, разговарали смо са **Миодрагом Гавриловићем**, њеним директором.

Од продавнице аутоделова, основане почетком прошле године, „Мототехна" се развила у предузеће за трговину на велико и мало и производњу аутоделова. Отварањем једне по једне продавнице, две у Обреновцу, једне у Горњем Милановцу, у Барајеву и две у Београду, (сада их има 6), увећавао се и број запослених. Са директором и два власника, као удружиоца у оснивању фирме, „Мототехна" има 39 запослених. Редовно су исплаћивани лични доходи, којима се могло позавидети, али и топли оброк и превоз. Посао се успешно развијао како кроз малопродају, тако и велико продају.

У малопродаји су заступљени „источни програми" (шкода, вартбург, трабант, москвич) и програм „застава". Размишља се увелико о проширењу асортимана за „голф". И, када се рачунало да посао цвета, фирма исказује губитак од 262.960,10 динара, чиме се сврстава у губиташе уз још десет приватних и исто толико друштвених фирми.

„Мототехна" је у прошлој години остварила укупан приход од 66.083.752,60 динара, доходак од 2.393.309,80 и бруто добит од 254.318,80 динара.

Основни узрок губитака је отпис ненаплаћених потраживања са роком наплате од 60 дана, у износу од 2.578.725,10 динара, што је већ у овој години доспело за реализацију и књижиће се као ванредан приход. Губитак је већ покривен. Израдом тромесечног извештаја о пословању, коју смо дали Служби друштвеног књиговодства, као обавезу, очекујемо позитиван салдо, каже Миодраг Гавриловић.

Каћуша Николић

ПОЧЕЛА ИЗГРАДЊА НАСЕЉА „САВА“

Ове године отпочела је изградња два, од планираних 10 блокова типа колективне стамбене изградње у новом насељу „Сава".

Уколико све буде текло по плану већ идуће године требало би да буду завршена 364 стана.

Инвеститори и извођачи радова су грађевинска предузећа „Рад" и „Комграп". Станови су намењени тржишту. Цена квадратног метра на почетку градње била је 21.000 динара.

Даљи наставак изградње комплетног насеља поред 10 блокова стамбених зграда са 1154 стана бруто површине од 92.320 метара квадратних, низа објеката индивидуалне градње, градског тржног центра (робна кућа, пијац, продавнице, ново обданиште итд., зависиће од интересовања грађана за куповину станова на слободном тржишту. За сада је то интересовање мало. Фонд је склопио уговор о куповини само три стана каже Дејан Васић из стручне службе Фонда.

М.М.

МАЛИ ОГЛАСИ

Стручни савети за успешно вођење пословања, књиговодство са израдом периодичних обрачуна и завршних рачуна. Вођење трговачких књига. Тел. 875-083

ПП. „МОНВИ“ са П.О.
Грбовића 3, 14000 Ваљево
Тел. 014-30-876

Нуди по најповољнијим условима набавку:

— СВИХ ВРСТА ПУТНИЧКИХ И ТЕРЕТНИХ ВОЗИЛА

— ТРАКТОРА И СВИХ ПРИКЉУЧНИХ МАШИНА

— ПОЗАЈМИЦУ ДО 300.000 ДИНАРА НА 50 МЕСЕЦИ БЕЗ КАМАТЕ

„МОНВИ“ НУДИ — „МОНВИ“ ДАЈЕ:

За сваких 300 склопљених уговора следи награда — телевизор у боји

За сваких 600 склопљених уговора — телевизор у боји и видео рекордер

За 1000 склопљених уговора награда — Југо корал 65

Извлачење награда обавиће се јавно преко радио Ваљева.

Све информације на тел. 014-30-876 од 9—20 часова
Обреновац, 011 873-564

ДОБРО ДОШЛИ У „МОНВИ“

МИНИМАРКЕТ

„ВИТАМИНКА“

Обреновац,
Војводе Мишића 127

Велики избор прехрамбене робе по повољним ценама

- *Јужно воће*
- *Воће и поврће*
- *Деликатес*
- *Детерџенти и средства за прање и одржавање*
- *Кондиторске производе*
- *Сваког дана од 6 до 22 часа*
- *Цењеним муштеријама желимо срећан Ускрс*

Власник: Томић Мирослав
Теракомт

ТРГОПРОМ

- *Прво обреновачко приватно предузеће основано 9. 06. 1989. године*
- *Трговина на велико и мало*
- *Услуге у области промета*
- *Спољна трговина*
- *Производња*
- *Посетите наше продавнице у Обреновцу, (Вука Караџића 51), Лазаревцу, Вреоцима, Црљенима и Љигу*
- *Радно време од 6 до 22 часа*

Цењеним муштеријама и пословним партнерима — Христос воскрес

АУТОМЕХАНИЧАРСКА РАДЊА

Исаиловић Милан, Стублине, Ваљевски пут 3/а (код надвожњака)

- Цењеним муштеријама желим срећне Ускршње празнике уз једно обавештење: До 1. маја све аутомеханичарске радове изводимо 50 одсто јефтиније у односу на званични ценовник
- Од старог Фолксвагена „буба“ правимо квалитетне кабриолете
- Пре но што се одлучите за пролећна путовања прво проверите Ваш мотор у Аутомеханичарској радњи у Стублинама
- Радно време нон-стоп

ПРОЈЕКТНИ БИРО *„ПРИМАПРОЈЕКТ“*

- ВЕЛИКИ ИЗБОР ТИПСКИХ ПРОЈЕКАТА, СТАМБЕНИХ, ПОСЛОВНИХ И ПОМОЋНИХ ОБЈЕКАТА
- ПРОЈЕКТОВАЊЕ ПО НАРУЏБИНИ
- ПРОЈЕКТОВАЊЕ, АДАПТАЦИЈА И РЕКОНСТРУКЦИЈА ОБЈЕКАТА

СПЕЦИЈАЛИЗОВАНА СТАМБЕНА ЗАДРУГА *„ОБРЕНОВАЦ“*

Вука Караџића 95/ц

- СВЕ ВРСТЕ ГРАЂЕВИНСКОГ МАТЕРИЈАЛА (БЕЗ ПОРЕЗА НА ПРОМЕТ, СА ОДЛОЖЕНИМ РОКОМ ПЛАЋАЊА)
- КОМПЛЕТНА ИЗГРАДЊА ОБЈЕКАТА ВИСОКОГРАДЊЕ
- ПОСРЕДОВАЊЕ У КУПОВИНИ ПОСЛОВНОГ И СТАМБЕНОГ ПРОСТОРА

„КОЛОРЦЕНТАР“ Обреновац, Маршала Тита 168

По најнижим ценама у граду нудимо Вам:
- СВЕ ВРСТЕ БОЈА И ЛАКОВА ЗА ДРВО И МЕТАЛ
- ФАСАДНИ МАТЕРИЈАЛ И СВЕ ВРСТЕ ЛЕПКА
- МОЛЕРСКО-ФАРБАРСКИ АЛАТ

ЗА ВАШ СТАН „КОЛОР ЦЕНТАР“
РАДНО ВРЕМЕ НОН-СТОП, НЕДЕЉОМ ОД 8 — 12 ЧАСОВА

ШАХ

ВЕЛИКИ УСПЕХ МЛАДИХ ШАХИСТА „ДРАГАНА МАРКОВИЋА“

Будућност која сија

Да се у ШК „Драган Марковић”, члану Друге савезне лиге, води велика брига о подмлатку, најбоља је потврда овогодишњег екипног првенства Србије у шаху. Ученици шаховске школе овог клуба, коју успешно води мајстор Соколов, већ на првом званичном наступу показали су квалитет и шаховску надареност. На републичком првенству, које је одржано у Горњем Милановцу, омладинци „Драгана Марковића” освојили су убедљиво прво место, завршивши овај врло јак турнир без пораза. Од 16 могућих млади Обреновчани освојили су 12 поена и тако са три поена разлике заузели прво место испред другопласиране Лознице.

Резултати: „Драган Марковић” – Ваљевски ШК 3,5:0,5. „Драган Марковић” – Лозница 3:1, „Драган Марковић” – УБ 2,5:1,5 „Драган Марковић” – Студент (Ниш) 3:1.

Са по 3,5 освојених поена најуспешнији били су Саша Јовановић и Данило Милановић, док су по поен мање освојили Драган Живановић и Мирослав Митровић.

Док су омладинци убедљиво тријумфовали, омладинке су се морале задовољити трећом позицијом. Неочекиван кикс у првом колу, против овогодишњег победника Топличанина из Прокупља, сестре Љиљана и Александра Вићентић до краја турнира нису успеле да надокнаде изгубљено у првом колу и изборе бољи пласман.

Резултати: „Драган Марковић” – Топличанин (Прокупље) 0,5:1,5. „Драган Марковић” – Вождовац (Пожега) 1:1, „Драган Марковић” – Студент (Ниш) 1,5:0,5.

– У клубу смо веома задовољни успехом наших најмлађих шахиста – не крије радост Живојин Ранковић, председник клуба. – Искрен да будем, више смо очекивали од наше женске селекције, мада нисмо сумњали ни у квалитет омладинаца. Овај успех само је потврда доброг рада наше шаховске школе, која је најсигурнија клубска будућност. То ће бити још већи подстрек за будући рад као и прилив нових најмлађих поклоника ове древне игре.

ФУДБАЛ:

ИЗНЕНАЂЕЊА НА СТАРТУ

Прво пролећно коло донело је неколико изненађења. Јесењи лидер ОФК Бело Поље остало је без бодова у сусрету са ОФК Рватима, док је Посавина из Стублина освојила први „пенал — бод“. Полет из Грабовца забележио је још једну победу и за сада заостаје само три бода иза водећих Белопољаца.

Резултати 14 кола: Слобода — Победа 2:1 , Будућност — Посавина 1:1 — 2:4, ОФК Трстеница — Дубоко 0:0 — 3:4, Слога — Прва искра 1:3, Полет — ОФК Забрежје 2:0, Раднички — Стрелац 1:3, ОФК Бело Поље — ОФК Рвати 2:2 (2:3).

ОФК Бело Поље	14	11	3(1)	0	45:12	23
Полет (Г)	14	10	0	4	34:25	20
Стрелац (М)	14	9	2	3	33:20	18
Слобода (О)	14	8	3(1)	3	30:19	17
Прва искра (Б)	14	7	3(1)	4	29:24	15
Победа (П)	14	5	6(3)	3	24:14	13
ОФК Рвати	14	6	2(1)	6	28:35	13
Дубоко (М.М.)	14	4	4(3)	6	22:26	11
ОФК Забрежје	14	4	4(3)	6	24:30	11
Слога (Р)	14	4	3(2)	7	20:28	10
Раднички (К)	14	3	3(3)	8	16:29	9
Посавина (С)	14	3	4(1)	7	17:26	7
Будућност (З)	14	1	6(3)	7	18:25	5
ОФК Трстеница	14	0	3(1)	11	10:38	1

У 15 колу састају се: ОФК Рвати — Слобода, ОФК Бело Поље — Раднички. Стрелац — Полет, ОФК Забрежје — Слога, Прва искра — ОФК Трстеница, Дубоко — Будућност, Посавина — Победа.

ПРВА ОПШТИНСКА ЛИГА

Лидер без бодова

ОФК БЕЛО ПОЉЕ – ОФК РВАТИ 2:2 (2:2) – 2:3

Игралиште (Обреновац) 8.

ОФК БЕЛО ПОЉЕ: Марковић 6, Ђуровић 5, Петровић 5, Ковачевић 5, Варничић 6, Драгачевац 6, Мићић 5 (Матијевић 6), Обућина 5 (Живковић –), Филиповац 5, Доцић 6, Токоди 6.

ОФК РВАТИ: Пејчић 7, Лазић 6, Крстин 5 (Милеки 6), Васић 6, Стајић 6, Ружичић 6, Доцић 7, Томанић 8, Рајковић 7, Филиповић 6, Дошић 6 (Златанов 6).

Играч утакмице: Драгољуб Томанић (ОФК Рвати).

После боље игре фудбалери ОФК Рвати реванширали су се лидеру првенства за катастрофални јесењи пораз. Предвођени изванредним Томанићем гости су деловали сигурније и чешће се налазили у гол шанси. Од самог почетка Рвачани су играли тактички изванредно, препустивши домаћину привидну надмоћност да би из брзих контра напада чешће долазили пред гол домаћина. Из неколико таквих контра напада, после два кикса бека домаћих Ђуровића гости су повели са два гола разлике. Сви покушаји домаћих нападача да нешто учине остајали су узалудни јер су деловати стихијски и неорганизовано. Таквом игром домаћи нападачи омогућили су осредњем квалитету гостујуће одбране да успешно заустави све нападе и отклони сваку опасност пред својим голом.

МЕЂУТИМ, три минута пре одласка на одмор, после мале неопрезности гостујуће одбране Белопољци су успели да изједначе.

Наставак сусрета донео је доста узбуђења али не и промену резултата. И у том периоду домаћини су имали теренску иницијативу а гости неколико изванредних гол шанси.

Стрелци ОФК Рвата били су бољи извођачи једанаестерца и заслужено освојили „пенал-бод”.

Стрелци из једанаестерца: Драгачевеца, Доцић (ОФК Бело Поље), Стајић, Томанић, Милекић (ОФК Рвати).

ЗАВРШЕН ТУРНИР „АКЦИЈА ШАХА У ШКОЛИ“ ЗА СРБИЈУ

Тријумф А. Вићентић

Хотел „Обреновац” био је тродневно поприште најбољих младих шахиста Србије на завршном турниру „Акција шаха у школи”. На турнир се окупили 15 најбољих младих шахиста из целе републике. У конкуренцији пионирки учествовало је осам шахисткиња, док се седам пионира борило за наслов најбољег.

Међу пиониркама најбоља је била Александра Вићентић, члан ШК „Драган Марковић”, а међу пионирима Иван Иванишевић из Београда.

Пласман (пионирке):

Александра Вићентић 6,5 (из 7 партија), Марија Милорадовић 6, Јелена Милорадовић 5,5, Катарина Зеадиловска 3, Хелена Милекић, Јелена Трифуњакић, Катарина Палинкаш 2 и Емилија Антонијевић 1,5 поен.

Пласман (пионири):

Иван Иванишевић 5 (из 6 партија), Зоран Николић 4,5, Михајло Стојановић 4,5, Бранислав Коларов 4, Драган Шолак 2, Владимир Лешевић и Срђан Млађеновић 0,5 поена.

Учесници турнира били су смештени код својих вршњака, ученика ОШ „Посавски партизани”. Овим гестом обреновачких ученика трошкови учешћа сведени су на минимум.

Турнир је судио Душан Караклић, шаховски судија и наставник из Грабовца.

КОШАРКА: ДРУГА СРПСКА ЛИГА (мушкарци)
ФУДБАЛ: ПРВА ОПШТИНСКА ЛИГА

Недорастао противник

РАДНИЧКИ – ЛОЗНИЦА 121:80 (63:37)

Хала спортова. Гледалаца: 100. Судије: Игњатовић и Цветковић (обојица из Београда).

РАДНИЧКИ: Калоперовић, Николић 5, Нешковић 6, Хускић 38, Синкијевић 14, Илић 25, Платанић 2, Рикић 19, Јовановић 9, Јованчић, Кочов 3.

ЛОЗНИЦА: Гајић 37, Исаиловић 13, Матић 9, Богдановић 3, Ковач 2, Неговановић 10, Јошић 4, Јовичић 2.

Слободна бацања: Раднички 9 – 4, Лозница 28 – 20.

Предвођени расположеним Хускићем кошаркаши Радничког не само да су забележили високу победу већ су декларисали противника из Лознице. Ангажованом игром од самог почетка домаћини су остварили убедљиву разлику, да би у наставку игру преузели резервисти који су је успешно одржавали.

У финишу сусрета на паркет су се поново нашли играчи из прве петорке и до краја дотукли симпатичне али по знању скромне госте.

ВЕСТ ПО ВЕСТ... ВЕСТ ПО ВЕСТ...

Горан Лапчевић, каратиста Радничког освојио је прво место у лакој категорији на првенству Београда.

•
• •

Зоран Чогурић, центархалф Радничког отпутовао је у Шведску ради одигравања пробне утакмице и евентуалног анганжмана.

•
• •

На првенству Србије у каратеу, мушка и женска екипа у катеу освојиле су друго место.

•
• •

При Дому културе и спортова почела је са радом рукометна школа из које ће се „регрутовати” рукометни таленти за Раднички.

•
• •

Предраг Варничић, фудбалер Дубоког из Мале Моштанице кажњен је са четири, а Ненад Јовановић из ратарске Слоге са две утакмице неиграња због неспортског понашања.

•
• •

Пионири Радничког победили су са 4:2 своје вршњаке из београдског Партизана у пријатељском сусрету.

•
• •

Екипа Рома због неодласка на Куп утакмице и необављене пререгистрације играча, елиминисана је из даљег такмичења Друге општинске лиге.

•
• •

Резултати 1 кола Југо Купа: Прва искра – Звезда 2:0, Сава – Пролетер 3:2, ОФК Трстеница – Раднички (К) 1:3, Дубоко – Будућност 3:3 – 3:4, Задругар – Победа 0:0 – 1:4, ОФК Забрежје – Слога 4:1, Посавина –ОФК Дражевац 3:0, ОФК Рвати – Гарнизон 1:0, ОФК Љубинић, –ОФК Бело Поље 2:6, Полет – Слобода 3:1, Јединство – ОФК Уровци 0:4, Црвена застава – Стрелац 1:4, Ром – Омладинац 0:3.

•
• •

Резултати 2 кола: Раднички (О) – Прва искра 7:0, Стрелац – Сава 3:0, ОФК Бело Поље – ОФК Забрежје 5:1, Раднички (К) – ОФК Уровци 0:1, Победа – Полет 0:0 – 1:3, Будућност – Омладинац 2:0 Посавина – ОФК Рвати (није одиграно јер нису дошле судије).

Страну припремио, Предраг Динић

УСПЕШАН РАД ВАТЕРПОЛО ШКОЛЕ

ПУПОЉЦИ ПРЕД ЦВЕТАЊЕ

Изградња летњег и зимског базена из дана у дан оправдавају своје постојање као и средства утрошена за ове објекте. Поред максималног коришћења Обреновчана за рекреацију, ова водена „игралишта” била су поприште виликих пливачких приредби, од југословенског до међународног значаја. Све је то имало итекакав утицај да се оствари иницијатива за покретање школе за пливање и ватерполо.

– Ватерполо школа ради већ пет месеци и то врло успешно – каже Зоран Радовић, руководилац школе. – Од 200 првобитно уписаних полазника, после две стручне селекције, бројка је сведена на 110 будућих ватерполиста. Деца узраста од 12 до 14 година разврстана су у три категорије који тренирају свакодневно. Са њима раде Милош Чубрић и Милан Нинковић уз надзор ватерполо стручњака из београдске Црвене звезде.

Из даљег разговора са Радовићем сазнали смо да Црвена звезда на сваки тренинг шаље стручњака из ватерполо клуба који врши стручни надзор над радом младих тренера. Пре извесног времена боравио је и савезни селектор ватерполо репрезентације Југославије Никола Стаменић који ће такође помоћи у изради стручног плана за рад ватерполо школе.

– Са Црвеном звездом успоставили смо тесну сарадњу на стручном раду – наставио је Радовић. – То ће нам помоћи да наша школа буде квалитетна и да из ње изађу будући ватерполисти који су савладали све елементе овог атрактивног и интересантног спорта на води.

Да су извесни резултати већ постигнути најбоља је илустрација учешће једне групе полазника ове школе на ватерполу турниру у Котору. Друга група провела је на физичким припремама на Маврову које су од великог значаја за успешан рад у базену.

– Школа углавном ради на финансирању Дома културе и спортова уз врло незнатно учешће ученика школе – наглашава Радовић. – Поред рада са ученицима, упоредо радимо и на усавршавању ватерполо стручњака из наше средине, а ускоро почињемо са радом и на судијском плану.

– Велико интересовање и стручни рад у школи, најбоља су гаранција за рад будућег ватерполо клуба у Обреновцу. По мишљењу Радовића и тај ће спорт ускоро добити свој легитимитет, и ватерполо клуб придружити великој спортској породици у Обреновцу.

ОБРЕНОВАЦ

ОН

ПРОГРАМ ДОМА КУЛТУРЕ

ОД 1. ДО 15. АПРИЛА 1991. ГОДИНЕ

КОНЦЕРТ

ВОЛИТЕ ЛИ МОЦАРТА

Обележавању великог јубилеја 200. годишњице рођења В. А. Моцарта придружује се и Дом културе и спортова. Вече посвећено Моцарту биће у знаку Мајс Јокановић, виолина и Невене Поповић, клавир. На програму су три најчувеније Моцартове сонате.

ТРИБИНА 4 Б

ГОСТУЈЕ РЕДАКЦИЈА „БОРБЕ“

Лист „Борба" који одскора излази на мањем формату је једна од ретких дневних новина која је мудром уређивачком политиком на дужи рок тек сад почела да убира плодове објективне информације. Све до 9. марта била је најбољи, најобјективнији дневни лист али са најмањим тиражом. На Теразијским демонстрацијама, поред Студија Б, клицало се и „Борби". Како је „Борба" успевала да остане по страни у општем медијском рату и како је достигнут тираж од преко 100.000 примерака – само су нека од питања на које ће одговоре дати редакција листа на Трибини 4 б почетком априла.

ИЗЛОЖБЕ

ПРОЛЕЋНИ КОЛАЖ

Пролећни циклус Галерија Дома културе реализује у сарадњи са чувеном београдском галеријом „Вид". Преко тридесетак платана наших истакнутих уметника под заједничким називом Пролећни колаж биће изложено у Дому културе током априла.

ПОЗОРИШТЕ „ДУШКО РАДОВИЋ“

ПЕПЕЉУГА

Једну од најпопуларнијих представа за децу из мајсторске позоришне радионице „Душко Радовић", „Пепељуга" видеће најмлађи гледаоци и на нашој сцени.

Петак, 19. април

ЗВЕЗДАРА ТЕАТАР

УРНЕБЕСНА ТРАГЕДИЈА

ТЕКСТ И РЕЖИЈА: ДУШАН КОВАЧЕВИЋ

- НАЈНОВИЈА ХИТ ПРЕДСТАВА ЗВЕЗДАРА ТЕАТРА
- ДУШАН КОВАЧЕВИЋ • ЧОВЕК КОЈИ ПРАВИ ХИТ ПРЕДСТАВЕ
- ИГРАЈУ: ЉИЉАНА ДРАГУТИНОВИЋ, ДРАГАН НИКОЛИЋ, АНИЦА ДОБРА, ЛАЗАР РИСТОВСКИ, СНЕЖАНА БОГДАНОВИЋ, БАТА СТОЈКОВИЋ, МИЛЕНА ДРАВИЋ, ЖАРКО РАДИЋ, ИВАН ЈАНКЕТИЋ
- ЗВЕЗДАРА ТЕАТАР • ПОЗОРИШТЕ КОЈЕ БУДИ НАДУ
- ПОНЕДЕЉАК, 15. АПРИЛ У 20 САТИ

ЕСТРАДНО ПОЗОРИШТЕ

„СВИ НА ИЗБОРЕ“

- ПОСЛЕ „ПРЕДСЕДНИЧКИХ КАНДИДАТА" НАРОД ЈЕ ПОШАО ЗА ПАРОЛОМ „СВИ НА ИЗБОРЕ"
- ИЗБОРНО КАМПАЊУ ВОДЕ: СВЕТЛАНА БОЈКОВИЋ, ЛИДИЈА ВУКИЋЕВИЋ ТАШКО НАЧИЋ, ИВАН БЕКЈАРЕВ
- КАД ПОЛИТИКА УЂЕ У ЦИРКУС ОНДА ЈЕ ТО ДЕМОКРАТИЈА КАКВУ ЗАСЛУЖУЈЕМО
- ИЗАЂИТЕ НА „ИЗБОРЕ". ВАЖНА ЈЕ УЛАЗНИЦА А НЕ ГЛАС
- УТОРАК, 2. АПРИЛ У 18 И 20 САТИ

НТВ Студио Б

Данас се делимо на оне који имају срећу да прате малу-велику ТВ Студио Б и оне који узалуд окрећу антене. Трибина 4 б је већи део редакције ове куће „довела уживо". Најновија вест: ускоро ће Студио Б добити још три фреквенције чиме ће бити покривено и обреновачко ТВ подручје.

ТУРИСТИЧКА АГЕНЦИЈА ДКС ТУРС

- АВИО КАРТЕ НА ДОМАЋИМ И МЕЂУНАРОДНИМ ЛИНИЈАМА ДОСТАВЉАМО НА ВАШ РАДНИ СТО ИЛИ КУЋНУ АДРЕСУ. ТЕЛ. 873-072
- ИЗЛЕТИ, ЕКСКУРЗИЈЕ, ШОПИНГ ТУРЕ
- ЛЕТОВАЊА

КОНЦЕРТ

ДРАГАН СТОЈНИЋ

Доајен шансоне, звезда која се не гаси, Драган Стојнић, припада мањем кругу уметника који има поклонике међу свим генерацијама. Он је то заслужио не само гласом који узбуђује већ ставом истинског професионалца.

ДИСКО-МАТИНЕ

Сваке недеље Диско-матине са новим спонзорима чека малишане и обећава добру забаву. Цртаћи, рок музика и програм који за вас припрема и води ваш Милољуб-Мики. Не заборавите да позовете и другаре.

Ресторан „Базени“

- СВАКЕ ВЕЧЕРИ ЗАБАВЉА ВАС ОРКЕСТАР БРАЋЕ ДИМИЋ И ВОКАЛНИ СОЛИСТА СРЕЋКО ДИДАНОВИЋ-ШЕВАЦ.
- РЕСТОРАН „БАЗЕНИ" ОРГАНИЗУЈЕ СВЕЧАНЕ И ПОСЛОВНЕ РУЧКОВЕ
- ИЗВАНРЕДАН ШТИМУНГ И ДОБРА КУХИЊА

ВИДЕО КЛУБ „ПАЛЕЖ“

- НАЈНОВИЈИ ФИЛМОВИ И НАЈПОВОЉНИЈЕ ЦЕНЕ
- ЦЕО РЕПЕРТОАР У ЈЕДИНСТВЕНОМ КАТАЛОГУ
- ВИДЕО-КЛУБ „ПАЛЕЖ" У СТОПУ ПРАТИ СВЕТСКУ ВИДЕО ПРОДУКЦИЈУ
- БУДИТЕ ЧЛАН КЛУБА КОЈИ ИСПУЊАВА ВАШЕ ЖЕЉЕ

ПОСЕТИТЕ УСКРШЊИ САЈАМ

РОБЕ ШИРОКЕ ПОТРОШЊЕ

ОД 4. ДО 14. АПРИЛА