информације

ГЛАСИЛО ДЕЛЕГАТА, РАДНИХ ЉУДИ И ГРАЂАНА ОБРЕНОВЦА

У ОВОМ БРОЈУ:

— ПОЧЕО СА РАДОМ БЛОК „Б-1" Страна 3.

— ОСНОВАНА ЗАНАТСКА ЗАДРУГА Страна 5.

— СТАНАРИ ДУГУЈУ 800 СТАРИХ МИЛИОНА Страна 6.

— ОБРЕНОВАЦ КОПАОНИКУ Страна 10.

ГОДИНА VIII | ОБРЕНОВАЦ, 25. НОВЕМБАР 1983. | БРОЈ 81.

ПОКРЕНУТА ИНИЦИЈАТИВА ЗА ЗАВОЂЕЊЕ НОВОГ САМОДОПРИНОСА У ОБРЕНОВЦУ ЗА НАРЕДНИХ ПЕТ ГОДИНА

САМОДОПРИНОСОМ ДО ВОДЕ, ГРЕЈАЊА И КАНАЛИЗАЦИЈЕ

— Радни људи и грађани у све четири градске месне заједнице покренули су иницијативу за завођење новог самодоприноса. Од средстава која би била прикупљена у наредних пет година изградила би се водоводна и канализациона мрежа и извршила потпуна топлификација Обреновца. Вредност ових радова се процењује на око 80 милијарди а од самодоприноса би било сакупљено близу 20 милијарди. У све четири месне заједнице су одржани зборови радних људи, грађана и омладине на којима је дата пуна подршка иницијативи за завођење самодоприноса за ове намене.

Двадесет година житељи Обреновца издвајају знатна средства из својих џепова, путем самодоприноса, да би изградили неопходне објекте за које друштвено-политичка заједница није имала довољно материјалних средстава, а који су били неопходни за нормалан живот и развитак једног града. Самодопринос који је заведен 1979. године за завршетак радова на Дому културе и спортова истећи ће 31. децембра ове године. Сви житељи Обреновца и не само они већ и Београда и Србије на делу су се уверили колико је вредан и значајан објекат Дома културе и спортова. Он је за само годину дана рада постао веома значајна културно-спортска институција на нивоу СР Србије. Његов рад и резултати који постижне само су потврдили опредељеност и исправност иницијативе грађана да се он изгради средствима самодоприноса.

Због свега тога покренута је и иницијатива да се по истеку овог самодоприноса заведе нови на период од пет година. Воља и жеља становника Обреновца је била очигледна. Због тога се одмах и наметнуло питање шта градити од тих средстава.

По општем мишљењу, у овом тренутку постоје три објекта која би требало да се граде: проширење водоводне мреже, проширење кишне и фекалне канализационе мреже и довршетак топлификације града.

Жеља становника Обреновца је да градско подручје у целости буде покривено кишном и фекалном канализацијом а да при томе и свана кућа буде снабдевена водом из градске мреже. Поред тога, важно је обезбедити дугорочно грејање станова топлом водом из Термоелектране „Никола Тесла" „А".

Средства са којима располаже СИЗ комуналних делатности су доста ограничена и он није способан да сам обезбеди потребан износ за реализацију овог подухвата. По предрачунима који су обављени укупна вредност радова на сва три објекта ће износити 79 милијарди. Од ове суме самодоприносом би било прикупљено оно 20 милијарди динара или једна четвртина од укупне вредности радова. Од ових средстава 30 одсто би било употребљено за водовод и кишну-фенелну канализацију а остало за топлификацију града.

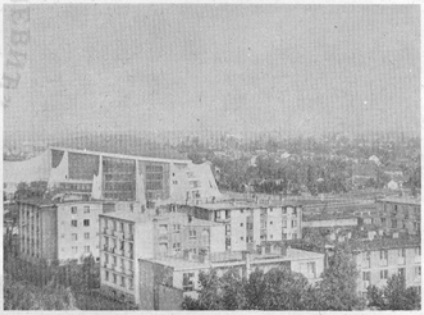

Да нам живот буде лакши и удобнији — панорама града са Домом културе који је изграђен делом од средстава самодоприноса

ПУНА ПОДРШКА НА ЗБОРОВИМА

У току прошле недеље одржани су зборови у све четири месне заједнице Обреновца. Овим зборовима при суствовало је очекивано много радних људи, грађана и омладинаца. На овим скуповима је разматрана иницијатива о завођењу новог самодоприноса за период од 1. јануара 1984. до 31. децембра 1988. године.

Код свих присутних је преовладало мишљење да је завођење самодоприноса једина могућност да се ова три објекта која су започета завршe у планираном року. Завршетком започетих објеката далеко би била здравија животна средина, град би имао лепши изглед а оно што је можда и најзначајније, знатно би се поправило здравствено стање деце и омладине, као и становништва уопште јер су у питању објекти од животног интереса за град Обреновац.

Питања која су се чула на овим зборовима су се углавном односила на ток градње, завршетак радова и које ће улице, односно реони бити обухваћени у првом периоду градње а који у другом.

Досадашња искуства са заведеним самодоприносом и њиховом реализацијом и употребом намењених средстава говоре да су сви објекти грађени у планираном року и да су испунили сва очекивања становника Обреновца, односно њихових користника. То је уједно и гаранција да ће ови објекти којима је новац од самодоприноса намењен, бити изграђени у предвиђеном року а њихова употреба ће бити од животног значаја за све становнике Обреновца.

Милан Савић

СУГРАЂАНИ О САМОДОПРИНОСУ

ГЛАСАЈМО ЗА САМОДОПРИНОС

Љубиша Живановић, радник Термоелектромонтаже:

„Већ дуже време се у граду прича о увођењу новог самодоприноса. Мислим да је идеја добра а када сам сазнао и за које ће намене бити употребљен одмах сам се определио да гласам ЗА, јер и ја ускоро очекујем нов стан а грејање на топлу воду је далеко боље од садашњег класичног".

Оливера Христић, самостални фотограф:

„Самодоприносом смо изградили много. Ево на пример, Дом културе је изванредна институција за нас становнике. Не морамо више да идемо у Београд на концерте и позоришне представе јер их сада гледамо и у нашем граду. Зато имам поверење и у нови самодопринос".

Томислав Јовановић, доктор опште медицине:

„У овим условима када је све скупо изгледа да два процента издвајања из џепа за неке значе материјални издатак али када се погледа шта ћемо, као град имати за пет година то је занемарљива сума. Због тога подржавам идеју о новом самодоприносу".

Забележио: М. Савић

Радним људима и грађанима Обреновца

Честитамо Дан Републике

ДЕЛЕГАТИ СКУПШТИНЕ ОПШТИНЕ И ДРУШТВЕНО-ПОЛИТИЧКИХ ОРГАНИЗАЦИЈА ОБРЕНОВЦА

БОГДАН БОГДАНОВИЋ, ПРЕДСЕДНИК СКУПШТИНЕ ГРАДА, БЕОГРАЂАНИМА:

МОЛИМО ВАС ШТЕДИТЕ

„У име Градске скупштине, а поводом тешке енергетске ситуације, обраћам се Београђанима. Затрашио сам од штампе, радија и телевизије да ми то омогуће и ово што чиним јесте нека врста апела или, тачније, крајње озбиљног упозорења.

Апелујем на поштравање и солидарност Београђана, а сви знамо да су то особине доласле до изражаја у сложенијим и много тежим од данашњих. Прилика је, сада, да покажемо колико волимо свој град и са којим достојанством прихватамо његове тешкоће.

Дакле, ја молим грађ и поштоване Београђане да ме саслушају и молим их истовремено да поступе онако како их саветујем. Биће и оних који ће гунђати — разлога за гунђање има на претек. Ја молим и незадовољне Београђане да, не одустајући од својих критика, учине што се од њих у овом тренутку очекује. То је још увек далеко мање но што може бити уколико се о упутствима оглушимо.

Дакле, драги Београђани, саслуша јте шта се од вас у овом тренутку очекује:

Користите бојлере сваки други дан. Убеђен сам да можемо учинити ту малу жртву.

Београђани, ви сте живите у великим становима са мало житеља, а грејете се на струју, молим вас да привремено искључите једну или две собе. Не заборавите да има још увек, врло много Београђана који живе у малим становима и под туђим крововима и који ће, по цену далеко веће личне жртве, учинити нешто сличо.

Затим, додаћу још и ово: смањите грејање свих споредних просторија бар за неколико степени, смањите на минимум функционисање беле домаће технике и, најзад, гасите за собом сваку сијалицу, као што на овом мразу свани пут иза себе затвара рате вуђна врата. Дозволићете да сва ка тераса на овој хладњоћи моне да замени фрижидер.

Ако било где видите да блистају сијалице, слободно, слободно закуцај те на врата таквог „грађанина" или та ква установе и реците им да су се оглушили о грађанско достојанство да их Београђани силно презиру Јавите то и дежурним службама или новинарима, изнесите непријатну истину пред јавност.

Ако сте у згради или уз зграду са заштићеним потрошачима, немојте злоупотребљавати струју у време када је вешина сугрђана у вашој зони нема.

Добро нека нам је свима на уму да свана уштеда лаиомислено утрошене енергије значи више сигурности за болесниме, за бебе и њихове мајке, за старе и немоћне, за ђаке и студенте, за које, разуме се, расуст није наступио.

Ето, то су упутства која износим пред Београђанима и за која молим средства информисања да их упорно понављају, додајући наравно, и све друго што сматрају да треба додати јер на жалост, у овом тренутку управо због ситуације о којој говорим, не можете сви ни видети ни чути. Молим, такође, све грађане да дају пре длоге, сугестије и иницијативе како да штедимо струју у својим становима и да их преко средстава информисања саопште својим сугрђанима.

Хоћу да вас уверим да ми и као појединци и као руководство чинимо све што је у нашој моћи да вам олак шамо ове тешкоће и да их са вама солидарно подносимо.

ПРИВРЕДНИ КРИМИНАЛ

У СТАЛНОМ ПОРАСТУ

Од 1979. године привредни криминал је у сталном порасту и због тога је нужна систематска борба. У овој години за само шест месеци пријављено је 136 лица која су откривена у овој криминалној делатности а за сада је оптужено 94.

Друштвена опасност привредног криминала у основи је напад на материјалну основу нашег друштва. О потреби систематске борбе против ове криминалне делатности говори се и у Закључцима ЦК СКЈ од септембра 1982.

У првој половини 1983. године пријављено је 136 лица, а оптужено је 94 лица. Бројке показују да је у првих шест месеци ове године пријављено и оптужено више лица него у целој 1979. години. Уочљива је пораст броја крађа и тешких крађа, недозвољене трговине и издавање чекова без покрића.

Понавља се прича да је као и ранијих година мета лопова било градилиште ТЕ „Никола Тесла" „Б" на Ушћу. Од свих извршених дела 70 процената отпада на крађе и тешке крађе са овог градилишта. Наш лист је и прошле године писао о овом проблему и тада је истанао потребу за ефикаснијим радом службе друштве не самозаштите у радним организацијама. Нажалост број кривичних дела је и даље у порасту а штета друштвеној заједници све већа.

Највише пријава кривичних дела привредног криминала је извршило Одељење унутрашњих послова из Обреновца, око 70 одсто„ На другом месту су радне организације које су откриле тен 20 одсто кривичних дела- и ано је у њима извршено око 70 одсто крађа и тешких крађа. То је још један показатељ доста слабог рада служби за обезбеђење у радним организацијама.

Градилишта су најчешће мете лопова — поглед на ТЕНТ „Б" на Ушћу

Узроци пораста привредног криминала су и недовољно обезбеђивање робе и новца и уопште имовине радних организација. Откривени су и ску чајеви када су вршене крађе а за то су знали и поједини радници служби обезбеђења а нису ништа предузимали да се оне спрече. Поред тога, још увек има слабости приликом пописа и инвентарисања као и недовољно развијеним самоуправним радничким контролама.

М. С.

ИНФОРМИСАЊЕ У ОБРЕНОВЦУ

КОРЕКТНО И ОБЈЕКТИВНО

Информисање свих субјеката деле гатског система је од непроцењивог значаја. Од посебног је интереса оно информисање које предходи доношењу одређених одлука или прати ток реализације одређених одлука или си стемских решења и иницијатива. У последњих неколико година информисање у Обреновцу доживљава динамичан развој.

Тренутно у општини излазе три листа: „Никола Тесла", „Прва искра" и „Информације". Сва три гласила се непрекидно развијају и према оценама Издавачких савета веома коректно пишу о свим актуелним проблеми ма и темама из удруженог рада, друштвено-политичког живота и уопште о збиваньима у свим структурама општине.

На последњој седници Скупштине општине се расправљало и о информисању у Обреновцу. Том приликом су делегати подржали иницијативу да се сарадња новинара сва три листа још више прошири јер је то један од услова квалитетнијих текстова у сва три листа. На седници је закључено да дистрибуцијо мгласила треба обух ватити што више радних људи и грађана са подручја општине. Поред тога делегати су донели и закључак да новинари треба да буду присутнији на извору информација, као и да Социјалистички савез буде институција која ће пратити и координирати рад у информисању у Обреновцу.

М. С.

ПРОИЗВОДНИ РАД, ПРАКТИЧНА НАСТАВА И ПРОФЕСИОНАЛНА ПРАКСА

РЕЗУЛТАТИ ИСПОД ОЧЕКИВАЊА

Наставни предмет Основи технике и производње са производним радом ученика има за циљ да уведе ученике у свет рада кроз производњу материјалних добара ради стицања политехничких знања и учења. Овај предмет има за циљ да обједини умни и физички рад ученика и стекну радне навике и способности. Осим тога, ученици се оспособљавају и за практично извођење задатака из области општенародне одбране и друштвене самозаштите.

Годишњи фонд часова који се утроши за реализацију производног рада за учениме прог и другог разреда, износи 140 часова, по 35 у сваком полугодишту. У периоду извођења практичне наставе за две године ученик промени три до четири радне организације. Ово је добро јер се може на лицу места уверити да је технологија рада и услови различити у свакој организацији. Ученици се спремају да постану добри мајстори у: „Првој искри", ТЕ „Никола Тесла", РО „Наша школа", и Комбинату „Драган Марновић".

Доа ученици првог и другог разреда изводе практичну обуку кроз производни рад, дотле њихови старији другови и другарице III и IV разреда правне, економско-комерцијалне и природно-техничке струке изводе само професионалну праксу.

Делегати на седници Скупштине општине су имали доста примедби на обављање професионалне праксе и производног рада. Чула су се мишљења да ученици не би требало да иду на праксу на крају сваког полугодишта јер онда често беже из погона и нису ни мало заинтересовани за обуку. Поред тога, у условима када се сваки радник труди да испуни норму тешко је довољно посветити пажње сваком ученику и обучити га да рукује са сваком машином.

У Информацији која је дата делегатима истиче се да производни рад није испуњио циљеве професионалног усмеравања ученика приликом уписа у III разред усмереног образовања. Исто тако стоји и чињеница да се ученици не задају довољно јер описна оцена којом се описује њихов рад не утиче на општи успех ученика.

Након дискусије усвојена је Информација и закључено је да треба организовати заједнички састанак друштвено-политичких организација, Образовног центра и радних организација у којима се обавља производни рад и професионална пракса, како би се дошло до решења за боље организовање производног рада, практичне наставе и професионалне праксе.

М. С. М. М.

ПОЧЕО СА РАДОМ БЛОК „Б-1" У ТЕ „НИКОЛА ТЕСЛА"

УСПЕШНО ИЗВРШИЛИ ЗАДАТАК

ЧЕТВРТАК, 3. НОВЕМБАР 1983. ГОДИНЕ „ЛАНСИРНА РАМПА" БЛОКА „Б-1" ЈЕ СПРЕМНА ЗА ОДБРОЈАВАЊЕ. ПЕТ ЧАСОВА И 31 МИНУТ — ТУРБИНА НА 3.000 ОБРТАЈА У МИНУТИ... 7 ЧАСОВА И 22 МИНУТА — ИСПИТАНЕ ТУРБИНСКЕ ЗАШТИТЕ... 8 ЧАСОВА И 41 МИНУТ — ТУРБИНА ПОКРЕНУТА СА ПАРОМ... 19 ЧАСОВА И СЕДАМ МИНУТА — ТУРБИНА НА 3.0000 ОБРТАЈА СПРЕМНА ЗА СИНХРОНИЗАЦИЈУ. А, ЗАТИМ, ИСТОРИЈСКИ ТРЕНУТАК ЗА ТЕРМОЕЛЕКТРАНЕ „НИКОЛА ТЕСЛА"... 23 ЧАСА И 25 МИНУТА ГЕНЕРАТОР БЛОКА „Б-1" СИНХРОНИЗОВАН НА МРЕЖУ.

— Смена Маринка Гарића и Милоја Јевтића, припремила је турбину за синхронизацију да би је преузела сме на Радојка Јовановића и Драгољуба Вулетића, чији сам и ја члан, и укључила на мрежу, прича нам Богдан Наранчић, руковаоц електропостројења. **У овом значајном тренутку за све нас овде, као и целу нашу заједницу, мени је припала част да генератор, преко 600 мегаватне „машине", прикључим на мрежу. Иако сам у Електрани већ четвртаест година, а већ девет година радим као руковаоц електропостројења, страховао сам да ли ће све функционисати по плану. И, видели сте, било је све — ОС,** завршава своју причу друг Наранчић.

ГРАДИТЕЉИ КОПАОНИКУ

Штаб градитеља највеће југо словенске термоелектране (оно 40 радних организација) одлучио је да сви радници који су учествовали на изградњи централе упуте помоћ пострадлим од земљотреса на Копаонику. Радници су од својих зарада прикупили милион динара и та средства већ су упућена фонду за пострадале.

Зоран Перовић и Велибор Станојевић, руковаоци са турбином нам ви шеш телеграфски саопштавају своје утиске о синхронизацији блока. Ту су се нашли Драган Марковић и његов колега Драган Радосављевић, руковаоци на делу за управљање са котлом, који немају времена за причу јер се очекује поновни старт блока.

Завршетак изградње блока „Б-1" дело је многобројних градитеља из целе земље и стручњака ТЕ „Никола Тесла" „Б", којима је овај сложен задатак поверен.

Вујадина Гемаљевића, главног инжењера извршења одржавања, једног од реализатора овог сложеног задатка само питали, нако се осећао у тренутку укључења блока када је део опреме коју он води са својим људима, функционисао беспрекорно.

Замишљено и доста уморно нам је рекао:

— Без обзира на све тешкоће на које смо наилазили и са којима се и сада сусрећемо, мислим да смо успешно извршили свој задатак. Ова служба није још увек комплетна. Систематизација је попуњена са око 65 одсто. Незгро службе је формирано, али се оно мора проширити. То ће бити једна од могућности пријема приправ ника, што ће допринети да се број незапослених смањи.

Сарадња са извођачима је добра, чак и за похвалу. И сарадња са Термоелектраном „А" је од великог значаја за рад ове службе. А што се тиче опреме уграђене у оку Термоелектрану може се рећи све похвално, рекао је на крају инжењер Гемаљевић.

— Тренутак пуштања блока у погон, градитељи врло пријатно доживљавају па и ја, прича нам Миле Обрадовић, водећи инжењер инвестиција. **Задовољство је веће у толико што смо свесни да је овај блок стартовао у правом тренутку, тј. у време када се то од свих нас очекивало у оваквој тешкој и сложеној енергетској ситуацији у земљи. Пуштање овог блока у погон свако од нас је преживљавао и са дозом страха. Објекат је скуп а и значајан, тако да је свана хаварија велика штета за читаву заједницу. У овом тренутку не кријем своје задовољство јер са становишта функционисања аутоматике ничим ни је било угрожено безбедно пуштање у рад овог блока. Не могу а да не споменем изванредну сарадњу са стручњацима** SULZER-а и BBC-а, **а и да не истакнем појединце као што је млади и полетни Милан Радојчић, главни инжењер производње, један за којег могу рећи да је непоновљив —** хитар и оштроуман каквог би сви пожелели у својој средини.

Колеге за командном таблом су упирали прст на жену по страни говорећи нам:

— То је наша Љубинка без које електрана не би „кренула"...! Љубинка Чолић, шеф службе за хемијску

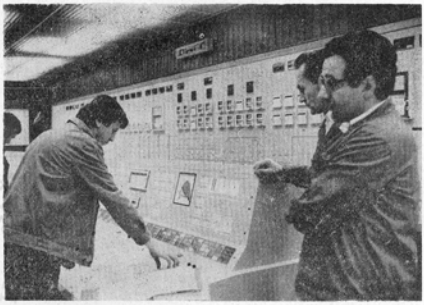

припрему воде — човек и жена — на ко нашу њене колеге. Њен други дом је овде, боље речено — њен дом је Електрана. Ни годишњи одмор није користила да би део посла за који је задужена био ваљано обављен. Хемијско испирање котла, продувавање и завршна фаза квалитета воде за синхронизацију по захтевима испо ручиоца опреме за нормално функционисање система је био Љубинкин посао. Обављала је она и послове који нису строго њени. Није знала за „нећу" и „не могу", нажу њене колеге.

У лавиринту овог гигантског постројења, пронашли смо и Боривоја Матковића, шефа Службе надзора за главни погонски објекат. Задовољство му се са лица читало.

— Сви објекти су завршени углавном у потпуности. Ни један објекат није довео у питање пуштање блока. Морам признати да је за све нас овај блок новост. У њега је уграђена сав-

СРЕДА 23. НОВЕМБАР 1983. ГОДИНА

Блок „Б-1", Термоелектране „Никола Тесла", за двадесет дана рада од како је прикључен на мрежу, са повременим искључењима због откланања могућих кварова у овој фази рада блока, предао је мрежном систему 65 милиона 800 хиљада киловат часова електричне енергије.

Ова шестомегаватна „машина", у ноћи између 22. и 23. новембра, је премашила себе постигавши максималну снагу од 635 MW, што значи за 17 MW вишеш од инсталисане снаге.

ремена опрема а за то је била потребна и пештина и знање. Задовољан сам сарадњом и монтажера и свих осталих извођача који су допринели реализацији овог значајног пројекта, рекао нам је инжењер Боривоје Матковић.

— Радило се данонoћно и без пре даха, прича инжењер Милан Радојчић, „шеф". Штаба за синхронизацију (тако га овде зову). Сви смо били као један. Нисмо штедели себе. Била је то битка за време и добили смо је. Дванаест дана пре рока генератор блока „Б-1" је био синхронизован на мрежу.

ШТА ДРУГО МОЖЕМО — НЕГО ДА ИМ ЧЕСТИТАМО!

Кађуша Николић

НА ЛИЦУ МЕСТА

РАДОВАЛИ СУ СЕ И СТРАНИ СТРУЧЊАЦИ

Кретање блока у погон и општа радост свих градитеља била је прилична да се, после једног дугогодишњег напорног и одговорног посла, поразговара и о самом том тренутку опште радости и расположења, па и за шалу. Господин Лисеиен Адиба, инжењер „Алстом Атлантика", фирме која је заједно са ББЦ испоручила највећи део опреме за турбоагрегат, доживео је синхронизацију блока на по све необичан начин.

— Било је у свих нас толино страха хоћемо ли кренути као да се у чеаоницки породилишта чека беба. Није важно да ли ће бити девојчица или дечак, — ренао је у шали господин Адиба и у истом стилу додао да је овога пута добијена уистину лепа беба којој се сви радују.

Инжењер „Алстом Атлантика", господин Пјер Русле, седам месеци ради на делу опреме коју је испоручила његова фирма. Радио је на овавим пословима, али ово што је доживео у завршници изградње, није имао прилике да сретне до сада. „Алстом Атлантик" је предвидео да се синхронизација припреми за 21 дан, а овога пута тај је посао завршен само за пет до шест дана. Тако нешто брзо није до сада доживео.

Господин Русле, уз то, примећује да је овде доживео невиђени занос и ентузијазам, и да се радило данонoћно, преновремено, што се у Француској, према захтеву синдиката, не дозвољава.

Представник „Астом ЦИЕЕ" господин Реми Север, шеф градилишта ове фирме и водитељ надзора над монтаном у завршници изградње и пред пуштање блока у погон, за разлику од претходника, није зачуђен што се овде радило тано интензивно и тано брзо.

— Стало ми је да нажем да сам имао врло добру екипу која је могла да превазиђе многе потешкоће и да истаннем да су се господин Малтер и господин Салет изузетно залагали. Стало ми је да се захвалим екипама „Минел-монтаже" и „Термоелектра" за врло добро учешће у реализацији посла и разумевање које је у овом послу било неопходно.

Срба Станковић

МЛАДИ НАШЕ ОПШТИНЕ ОДРЖАЛИ СВОЈУ ГОДИШЊУ КОНФЕРЕНЦИЈУ

Потврђена определења младих

— ЗА ПРЕДСЕДНИКА ОК ССО ОБРЕНОВАЦ У НАРЕДНОМ ЈЕДНОГОДИШЊЕМ ПЕРИОДУ ИЗАБРАН ЗОРАН НИКОЛИЋ, СТУДЕНТ ЕЛЕКТРОТЕХНИЧКОГ ФАКУЛТЕТА У БЕОГРАДУ. — ЗАМЕЊЕНО ПЕТ ЧЛАНОВА ПРЕДСЕДНИШТВА НОВИМ ДЕЛЕГАТИМА

Недавно одржана Извештајно-изборна Конференција ССО Обреновац је ово је потврдила определење и ставе ве Конгреса ССОЈ и СКЈ. Преовладали су критички и самокритички тонови. Отворено се говорило о слабостима и начинима како да се оне превазиђу. Такође су истакнути и бројни успеси у раду. О месту и улози младих у нашем друштву говорио је досадашњи председник Драгиша Лазаревић.

У уводном излагању Лазаревић је говорио о делегатском принципу одлучивања, који није у довољној мери заживео. Велики број делегата не остварује своју улогу ни у бази а ни у Конференцији ССО. Свему овоме је допринела и лоше вођена кадровска политика.

На идејно-политичком образовању и васпитању су остварени видни резултати. Неколико стотина младих је похађало Омладинску политичку школу „Иво Лола Рибар" и ОПШ „Душан Петровић — Шане". Одржане су три трибине и „Трибина 8" за ученике основних школа.

Да би се ублажио економски положај незапослених, отворен је Клуб за другаре, који није наишао на шире интересовање код више од 2 ипо хиљаде младих без посла. За 5 месеци рада Клуба пласа се латило око 300 чланова, махом ђака и студената.

— По свему судећи хоћемо радно место где се ништа не ради, право, да здрави болујемо и друге погодности које пружа радно место. Критички се осврнуо на овај проблем Лазаревић и додао: — Морамо се заложити за дуготрајно планирање кадрова и чешће повезивање образовања и удруженог рада.

У области културног а пре свега аматерског стваралаштва младих, нису остварени задовољавајући резултати, истиче Лазаревић и додаје:

— То се пре свега огледа кроз рад НУД-ова и акцију „Млади-младима" која мора претрпети одређене организационе промене. Код то нашем, пре свега, мислим на рад „самозваних" кореографа, који за припреме фолклорних група узимају замашне средства месних заједница.

За разлику од рада омладинске организације у основним школама, која је су организоване низ успешних акција, у Образовном центру она као да не постоји.

Од 2500 ученика тог шачица них се укључиваје у коштаћ са нагомиланим проблемима, као што су: велики број изостанака, слаб успех, делинквенција, алкохолизам и друго, истиче се у делу реферата, који говори о раду омладинских организација у школи.

На рачун добровољних омладинских активности су изречене само похвале.

Ове године на Савезној омладинској радној акцији су учествовали две бригаде и петнаест омладинаца у Бр тској бригади, које су се вратиле са значајним Савезним и Републичким признањима, ударничким значкама и другим вредним наградама.

Драган Станојловић, деветог из Ба рича, већи део свог излагања је посветио месту и улози друштвених организација, као и омладинске организа ције. Наглашено је да оне немају одговарајући третман с обзиром на њихову улогу и многобројно чланство. Феријали су добили нови подстрек за рад јер су прешли у ново просторије, што се не би рекло и за Извиђаче, који раде у дотрајалим и неподесним просторијама.

Гост из братске општине Велика Горица, Жељко Кранчевић је напомонуо да њихову организацију тиште исти проблеми са којима се суочавају млади Обреновца. И код њих је проблем незапослености изузетно актуелан. Уз поздрав младих из Велике Горице, Жељко је поželeo да се млади све ређе братске општине што чешће састају и друже, да разменом искуства обогате многе садржаје.

У име друштвено-политичких организација Конференцију је поздравио Момчило Пешић, председник ОК ССРН, говорећи о предстојећим заједничким активностима.

—У припреми је увођење месног самодоприноса за период 1984—89 и ту очекујемо велику помоћ омладине, као би се самодопринос јединствене прихватио, рекао је Пешић.

Ту је било речи о очувању животне средине и ангажовању младих на том задатку. Предложено је активније дружење Горана и што чешће извођење локалних акција.

Међу делегатима је највише било ученика што говори о извесној смени генерација и нади да у подмлатку лежи будућност и одговорност за даљи успешни рад и живот омладинске организације Обреновца.

М. А.

ОУП

ЛЕГАЛИЗАЦИЈА ОРУЖЈА

ОБАВЕШТАВАЈУ СЕ ГРАЂАНИ ДА ЈЕ ОД 01. 06. 1983. ГОДИНЕ ОТПОЧЕЛА ЛЕГАЛИЗАЦИЈА ИЛЕГАЛНО ПОСЕДОВАНОГ ОРУЊА.

С ТИМ У ВЕЗИ ПОЗИВАЈУ СЕ СВИ ГРАЂАНИ КОЈИ ПОСЕДУЈУ НЕРЕГИСТРОВАНО ОРУЊЕ ДА СЕ ЈАВЕ ОДЕЉЕЊУ ЗА УНУТРАШЊЕ ПОСЛОВЕ ОБРЕНОВАЦ РАДИ ДОБИЈАЊА ДОЗВОЛЕ ЗА ДРЖАЊЕ И НОШЕЊЕ ОРУЊА, БЕЗ ИКАКВИХ ЗАКОНСКИХ ПОСЛЕДИЦА ЗА ПРОТИВПРАВНУ НАБАВКУ.

ПРИЈАВЕ СЕ ПОДНОСЕ НА ПРОПИСАНОМ ОБРАСЦУ ЗАХТЕВА ЗА ИЗДАВАЊЕ ОРУЊАНОГ ЛИСТА — ОДОБРЕЊА ЗА ДРЖАЊЕ ОРУЊА, ТАКСИРАНЕ СА 8. — ДИНАРА АДМИНИСТРАТИВНЕ ТАКСЕ. УЗ ПРИЈАВУ СЕ ПОДНОСИ НА УВИД ОРУЊЕ ЗА КОЈЕ СЕ ТРАЖИ ИЗДАВАЊЕ ОРУЊАНОГ ЛИСТА ИЛИ ОДОБРЕЊА ЗА ДРЖАЊЕ ОРУЊА.

ЖИВОРАД МИШИЋ ГОВОРИО ПОЛИТИЧКОМ АКТИВУ ОПШТИНЕ

РАДОМ И ОРГАНИЗОВАНОШЋУ ПРЕВАЗИЋИ ТЕШКОЋЕ

Живорад Мишић, члан Председништва ЦК СК Србије, говорио је политичком активу општине о економско-политичној ситуацији у Србији и дугороч ном програму економске стабилизације. Том приликом је истакао да је један од услова стабилизације цена и сузбијање инфлације формирање јединствене југословенске тржишта.

Из његовог излагања се могло закључити да је пољопривреда у овом тренутку, поред енергије, најприоритетнији правац развоја у Србији у наредном периоду.

— До 1985. године се од пољопривредне производње мора обезбедити подмиривање сопствених потреба и извозом обезбедити увоз неопходних репроматеријала и резервних делова, рекао је Мишић.

Говорећи о политичко-безбедносној ситуацији, он је истакао да је активност анархоидеократских, догматсоетатистичких, националистичких и других левих и десних снага у последње време у порасту. Међутим, активност Савеза комуниста и свих осталих бројнијих снага нашег друштва су способне да се успешно боре против ових непријатељских снага нашег политичког система.

На крају излагања политичком активу Мишић је говорио о значају изборних активности у Савезу комуниста које су у току.

Излагање Живорада Мишића је по будило велико интересовање међу комунистима. Обраћања, па је након овог излагања било и доста питања на које је он одговорио.

М. Савић

У ОСНОВНИМ ОРГАНИЗАЦИЈАМА САВЕЗА КОМУНИСТА

ОДРЖАНИ ПРЕДИЗБОРНИ САСТАНЦИ

Предизборна активност у Основним организацијама Савеза комуниста је у пуном јеку. До сада је одржано 107 предизборних састанака. На свим скуповима потврђена је висока морална чврстина свих основне организације Савеза комуниста и одабра ни су они најспособнији који би могли уби у секретаријате и бити секретари.

Највише је одржано састанака у материјалној производњи, затим у месним заједницама и друштвеним делатностима.

На Председништву ОК СК било је речи о оним члановима који су пасивни. Чуле су се оцене да оне који већ дуже времена не плаћају чланарину и не долазе на састанке треба још једном позвати и отворено поразговарати са њима да ли желе да буду комунисти или не. Такође је, закључено да све оне који отворено у овом тренутку иступају против Савеза комуниста Југославије треба искључити из чланства јер им ту и није место.

Чланови Председништва су се такође сложили да би изборни састанци требало да се одрже до 10. децембра.

М. С.

СУБНОР

ИЗБОРНЕ АКТИВНОСТИ У ПУНОМ ЈЕКУ

У тону новембра и децембра одржаће се избори у месним удруженима бораца НОР-а. То ће уједно бити и прилика да се анализира рад у протеклом једногодишњем периоду и утврде приоритетни задаци за наредну годину.

На проширеној седници Општинског одбора СУБНОР-а оцењено је да су удружења бораца испољила веома значајну друштвено-политичку активност, чије су иницијативе представља де оносиоцу политичких активности Савеза удружења бораца и имале знатан утицај на политички живот у општини у протеклом периоду.

На седници је посебно истакнуто да је у садашњој политичкој и идејној борби потребан сваки борац у даљој борби за остваривање политике и задатака Савеза комуниста.

На овом скупу је усвојена и одлука о заказивању редовних избора у месних удруженима бораца НОР-а на подручју општине. Договорено је да се избори обаве до краја године. Новина у овом изборном циклусу је, та што ће бити бирано Председништво од пет чланова са мандатом од две године и могућношћу поновног избора на још две године.

М. Савић

22. НОВЕМБРА РАДНИЧКИ САВЕТ ЗЕП-а ЗАСЕДА НА ТЕНТ „Б"

О БИЛАНСУ ЗЕП-а У 1984.

Своју редовну седницу Радничко савет Завода за електро привреде „Београд" одржана је 22. новембра у Обреновцу у ТЕ „Никола Тесла" „Б" на Ушћу.

Дневни ред расправе предви ђа двадесет тачака од којих су нека веома значајна питања за рад СОУР „ЗЕП" и њених радних организација.

Учесници скупа били су инфо рмисани о актуелној електроенергетској ситуацији, затим о про мени цена и смањивању за из раду планова СООУР — ЗЕП за 1984.

На истој седници делегати Ра дничког савета изјаснили су се и о доношењу електро-енергетског биланса за 1984. и одлуке о привременом распоређивању заједничког прихода за октобар 1983.

Поред осталог Раднички савет је разматрао пословање ЗЕП-а и нека значајна питања одлуке организације у унутар инвестиционе изградње.

Д. Д.

ПОВОДОМ ДАНА РЕПУБЛИКЕ

СВЕЧАНА СЕДНИЦА РАДНИЧКОГ САВЕТА ТЕНТ-а

У Дому културе „Обреновац" 25. новембра ће се одржати свечана седница Радничког савета ТЕ „Никола Тесла", на којој ће бити уручена одликовања и награде најзаслужнијим радницима колектива на изграђи Термоелектране „А". Одликовања и Плакете ће примити 13, одликовања 57, а Плакете 23 поклонника. На свечаној седници Радничког савета говориће Драгомир Рукић, а потом ће бити уручена признања дугогодишњим радницима ТЕ „Никола Тесла", према ранијој Одлуци Радничког савета.

Културно-уметничко друштво „ТЕ Никола Тесла" извешће неколико нумера из свог богатог репертоара народних песама и игара.

С. С.

ИЗ РО „ДРАГАН МАРКОВИЋ"

Резултати који задивљују

Запослени у РО „Драган Марковић", могу се поносити резултатима постигнутим у овој години. Обављна је јесења берба култура чији су резултати завидни, а и планирана јесења сетва је обављена у оптималном року.

На пољима газдинства ООУР-а „Сава", са површине од 557 хектара, убрано је ове јесени преко 3.353 тоне мерканталног кукуруза. Планиран принос је био 6 тона по хектару а остварен је са 6,02 тоне. Од индивидуалних пољопривредних произвођача, ове јесени је откупљено 5.000 тона кукуруза у клипу.

Са 165 хектара сетвене површине, у редовној сетви, скинуто је 36,12 тона по хектару силажног кукуруза, док је у другој такозваној постној сетви, са површина од 87 хектара, скинуто 30,41 тона по хектару. То је допринело да се обезбеде потребне количине силажне хране за исхрану стоке до које се често уз велике тешкоће долазило.

Испоштована је и засејана планирана површина индустријских култура као што су соја и шећерна репа.

Соја је била засејана на површини од 321 хектара, а то је 35,65 одсто од укупне сетвене површине. Планирана производња је била 2,2 тоне по хектару, а остварено је 2,13 тона.

Шећерна репа је учествовала са 19,76 одсто у укупној сетвеној површини тј. била је засејана на 321 хектару. Остварен је принос од 51,4 тоне по хектару.

У редовној сетвеној површини засејано је 1624 хектара, а у постној сетви засејано је 87 хектара.

Задовољно а и поносно, о резултатима јесење берве причао нам је дипломирани инжењер пољопривреде Драгиша Драгићевић, референт заштите биља у РО „Драган Марковић".

— Мада су приноси остварени изнад планираних, падавине су биле пресудне за њихову реализацију. Мењутим, да је било више падавина у јулу и августу била би то неочекивано рекордна производња свих култура. У ова два месеца укупно је пало 45,2 хилата по квадратном метру у Стублинама до 68,9 l/м² у Ушићу.

Обављена је и јесења сетва, и то у оптималном року. У јесењој сетви планирано је да се засеје 2248 хектара а засејано је 12 хектара више тј. сетва је остварена са 100,53 одсто.

Код засејавања пшенице, озимог јечма и индустријске уљане репице пребачен је план сетве, док код засејавања сточних мешавина план није реализован. Планирано је да се сточним мешавинама засеје 55 хектара, а засејано је само 18 хектара. До овог одступања од плана је дошао због недостатка семена сточног граха на тржишту.

Благовремено је обезбеђено семе, ђубриво, механизација и уз примену „струне и науке" план сетве је успешно обављен.

На преко 70 одсто укупне сетвене површине пшеница је добро никла и налази се у фази бокорења, док је на осталој површини у фази ницања. У овом моменту падавине су неопходне наској сетви, јер је последња сва била киша пала почетком новембра, тачније 1. новембра. Обављено је и дубоко оране за пролећну сетву на површини од 1.595 хектара, рекао је на крају инжењер Драгићевић.

Н. Николић

ЈЕСЕЊА СЕТВА

Засејано више од уговореног

На подручју општине Обреновац са станом на дан 12. новембра ове године засејано је 5.206 хектара сетвених површина. У основним организацијама кооперанта, при РО „Драган Марковић", засејано је 4.676 хектара а у ООН „Љубинић" је засејано 490 хектара.

Радна организација „Драган Марковић" је уговорила 3.526 хектара и за то обезбедила семе, вештачно ђубриво и машинске услуге (тамо где је било потребно).

Припремљено семена за сетву уговорено је 768 тона, а издато је 830 тона, што значи да је засејана већа површина од уговорене (3.626 ха). И машинске услуге су биле бројније у односу на уговорене, изузев потреба за вештачним ђубривима, која нису обезбеђена у довољним количинама. Свих врста ђубрива је било уговорено 1.652,9 тона, а испоручено је само 1.145,2 тона тј. око 70 одсто потреба.

Са засејаних површина рачунајући и ООН „Љубинић", уговорен је тржни вишак од 4.635 тона.

К. Н.

Добро време погодовало је сетвеним радовима — детаљ са сетве на пољима комбината

МАЛА ПРИВРЕДА

Основана занатска задруга

Удруживање самосталних занатлија у занатске задруге је од велике користи за даљи опстанак и развитак мале привреде. То су потврдила и искуства занатских задруга у Чачку, Крагујевцу, Ивањици и другим местима широм Југославије. У Обреновцу је регистровано око 150 самосталних занатских радњи и њихово удруживање је и био логичан пут ка даљем развитку ове области привреде.

Оснивачка Скупштина је одржана 25. октобра када се 24 задругара референдумом изјаснило за оснивање задруге. На овом скупу су усвојени и основни документи за рад задруге: Самоуправни споразум о удруживању у производно-услужну занатску за другу „Обреновац" и статут. Истовре мено су и изабрани чланови задружног савета, кандидати за чланове Извршног одбора и изабрани чланови Одбора самоуправне контроле.

Истовремено је и одлучено да се распише конкурс за директора. Након избора лица за ову одговорну функцију Задруга ће бити регистрована у Окружном привредном суду у Београду, након чега ће моћи да отпочне са редовним пословима.

Интересовање за чланство у Задругу је велико и већ након кратког времена њој су приступила још четири члана. Средства за рад задруге су за сада скромна и износе 280 хиљада динара.

Извршни сатет Скупштине општине је на својој седници оценио да на територији општине има великих могућности за развој мале привреде, али да те могућности још нису искоришћене и да су тек створени услови за брзи развој мале привреде.

Поред тога, Извршни савет је оценио да је оснивање занатске задруге у оквиру Општег удружења самосталних занатлија, угоститеља, аутопревозника и њихових задруга, у складу са опредељењем за развој мале привреде и да је Опште удружење у периоду од оснивања до данас, испољавом активношћу и резултатима рада, оправдало очекивања.

М. С.

МИЛОШ ИЛИЋ — ГРАБОВАЦ

Покретач свих акција у селу

Док пролазимо аутобусом поред плантаже бресака испред нас пут, не више изроган и оштећен. Реконструисани су га мештани Грабовца из дела месног самодоприноса. Био је то разлог да се упутимо кући 57-шљем пензионера Милоша Илића, председника Скупштине месне заједнице и покретача свих акција на обнови и уређењу села.

Мештани Грабовца га изузетно цене и воле, а већ је два мандата пред седник Скупштине месне заједнице и делегат у Већу месних заједница.

О себи најмање прича, више о другима:

— Ја сам као пензионер, некано, имао више времена од других. Увидео сам да уз мала улагања можемо учинити много, како би наше село изгледало лепше.

Резултати су видни на сваком кораку. Од месног самодоприноса је из двојено 2,8 милиона динара, који су утрошени на изградњу и реконструкцију 25 километара путне мреже. Проширено је и обрађено сеоско гробље, а постављено је и неколико аутобуских стајалишта.

— Од преосталог дела новца завршићемо целокупну реконструкцију путне мреже у селу. Најзначајнија акција нас очекује на изградњи телефонске централе са 192 прикључка. Имамо у плану да уредимо и обновимо јавну чесму у селу, каже овај вредни човек.

На састанцима Скупштине се договарају о питањима од значаја за рад и живот села.

— Задовољни смо откупом тржних вишкова пшенице. Повољне временске прилике омогућиће да се сав кукуруз обере и ускладишти, тако да ће јесења сетва бити на време обављена, са задовостком истиче Милош.

Руинриране и дотрајале просторије Дома културе нису пружале ни минимум услова за рад омладинске организације. Издвојена су средства за адаптацију просторије у Дому, која су претворене у Омладински клуб. Али, која ваља кад омладинци ни до дана данашњег у њих нису ни завирили, што довољно говори о њиховој неактивности. Сарадња Месне заједнице са школом „Душан Поповић" се одвија на обострано задовољство. Помоћуут је новчаним прилогом рад тамошње Омладинске задруге.

Са нашим саговорником, вредним ентузијастом Милошем Илићем смо могли разговарати и цели дан па небисмо додирнули сва питања актуелна овога тренутка. Намеравали смо разговарати о нашем слављенику а више пажње смо посветили успесима месне заједнице Грабовац. Такав је Милош и таквог га познају његови мештани.

Милан Ашковић

ТОПЛОТА ЈЕ СТИГЛА ИЗ АГРЕГАТА ТЕНТ-а

УШТЕДЕ У ЈЕДНОЈ СЕЗОНИ ДВЕ ХИЉАДЕ ТОНА МАЗУТА

Од почетка овогодишње сезоне грејања укључен је у рад топловод ТЕНТ — насеље „Дудови" који се напаја топлотом из агрегата Термоелектране.

После извршених свих неопходних проба **цела инсталација је предата на употребу** Радној организацији за комунално-стамбене односе Обреновца.

На главни вреловод, који представља прву етапу будућег топловодног система Обреновца, прикључене су све стамбене зграде које су обезбедиле услове за прикључење школа „Посавски партизани", Дечје обданиште, Дом культуре и Хотел „Обреновац".

Други део вреловода на потезу Дудови — Пошта — Сточна пијаца градиће се у наредној сезони, а средства ће се обезбедити највећим делом из самодоприноса, за шта је покренута широка друштвена акција.

Према изјави гл. инжењера Инвестиционе изградње ТЕНТ „А" Драгомира Милићевића, увођењем овог начина грејања само у току једне сезоне грејања уштедеће се две хиљаде тона мазута, док ће се изградњом топловодног прстена око Обреновца, заменом извора топлоте штедети пет хиљада тона течног горива годишње.

С. С.

Станари дугују око 800 старих милиона

У тренутку када све структуре наше општине анализирају резултате спроведења мера економске стабилизације, када се преиспитује одговорност сваког појединца, нађу се они који по свему судећи живе по своме и на терат других.

О томе нам сведочи списак ненаплаћених станарина и аконтација на име грејања који смо добили на увид у РО за комунално-стамбену привреду „Обреновац".

Истини на срамоту на том списку се нашло ништа мање од 604 дужника. Стога се не треба чудити што су неизмирена потраживања по девето месечном обрачуну ове године за станарину износила око 1.870.000,00 динара, а дуг из предходних година 1.140.000,00 динара. На име грејања корисници станово дугују око 4.500.000,00 динара. Међу неплатиша ма има и оних који станарину не плаћају по две-три године.

Сви су они више пута тужени, на же нам Зоран Пенчић, директор ове радне организације. Сви наши покушаји ефикасније наплате постали су узалудни. Инкасантска служба ради у две смене, да би се избегао изговор корисника стана да се потраживања врше баш у оно време када су ван стана, тј. на својим радним местима. Уведена су и поподневна дежурства два пута недељно на два пункта па и поред тога не успевамо да наплатимо потраживања од дужника, на крају нам је реако друг Пенчић.

Шта се после свега овога може рећи за те особе које од друштва тра же много а од себе не дају ни оно што им је у обавези? Да ли међу њи ма има и чланова СК? Ако их има, како протумачити такво понашање?

Из предугачког списка дужника са чињеног по деветомесечном обрачу ну у РО за стамбено-комуналну привреду издвојићемо само оне чији дуг прелази преко 10.000 динара: Димић Стеван, (23.952,35); Димић Драган, (30.328,000) оба из Барича Колонија 25; Теофиловић Даница, (10.070,70) Барич Колонија 7; Комановић Риста, (30.104,00) В. Мишића 43/1; Савић Надежда, (21.468,00) Војводе Мишића 49/5; Николић Драгољуб (35.865,00 В. Мишића 49/1; Миновић Ђорђе (22.233,00), Китановић Терезија (46.860,00), Милутиновић Бранко (32.713,00), сви из В. Караџића 66; Ка рџиш Милица (28.558,00), Пеновић Радомир (16.353,00), Мићић Боривоје (35.884,00), Урошевић Љубисав (15.817,00), сви из Боре Ђирића 5; Ни колић Верољуб (30.696,00), Ракић Момир (29.100,00), Роксић Сретен (15.530,00), Васић Јеврем (32.134,00), Милићевић Десимир (13.811,00), Срећ ковић Милорад (12.036,00), сви из В. Аксентијевића 13; Милијановић Томи слав (17.192,00), Узелац Душан (44.563,00), Милановић Мија (34.970,00 Петровић Душко (30.857,00) сви из Вука Караџића 75; Перић Милојко (10.593,00), Боре Ђирића 12; Трнинић Добрен (42.108,00) и Вукадиновић Жа рко (24.051,00) из Вука Караџића 113; Станишић Радојка (29.679,00), Радо вић Станко (12.586,00), Павловић Жив ко (12.700,00), Премовић Драган (10.950,00) сви из В. Мишића 197; Фи лимоновић Слободан (34.272,00); Ра деновић Маринко (18.278,00) и Шу мић Вида (16.357,00) сви из ул. В. Караџића 101; Статаотовски Јован (10.087,00) из Улице В. Караџића 99; Јевтић Милена (13.707,00) В. Караџи ћа 101/2; Булатовић Војислав (25.150,00) из ул. Р. Тадића; Душан чевић Томислав (24.369,00), ул. В. Ка рџића 83; Будровац Даница (12.649,00), В. Караџића 97/1; Бабић Мирослава (26.772,00 ул. В. Караџића 109; Ђорђевић Михајло (15.385,00) ул. В. Караџића 105; Павловић Јеколав (12.017,00), М. Тита 139; Драгојловић Душан (12.259,00), М. Мажића 18; Исмаили Мирсад (14.929,00) ул. Љ. Нена довића 3; Пеурача Никола (10.163,00) ул. Љ. Ненадовића 1; Микић Живадин 35.828,00), В. Мишића 88; Вујошић Миомир (17.893,00) ул. В. Мишића 92/6; Пулић Сафет (59.055,00) ул. М. Вукосављевића 4/ц); Пауновић Милорад (24.634,00), ул. М. Вукосављевића 6/ц; Симић Живадин (13.168,00), ул. П. Норвежана 1/а; Шутановац Переша (16.034,00), П. Норвежана 5; Кујић Драгољуб (11.319,00), П. Норвежана 7; Никетић Радивоје (11.136,00) из П. Норвежана 9/6; Анђелић Драгољуб (19.676,00) из П. Норвежана 13; Дамић Милан (12.356,00), П. Норвежана 15/а; Ђорић Веса (27.234,00) П. Норвежана 15/б; Костадиновић Милосав (15.936,00), из П. Норвежана 17/а; Ђирић Михајло (29.169,00) П. Норвежана 19; Радовановић Ружа (21.880,00), П. Норвежана 21; Антић Миливоје (18.892,00) П. Норвежана 23/б; Павковић Бисерка (17.700,00), Ђурић Томислав (47.211,00), Урошевић Славољуб (30.747,00), Целва Андрија (32.383,00), Васовић Живомир (18.019, 00), сви из Боре Марковића 4; Миленковић Светислав (40.946,00), Маринковић Светислав (12.220,00), Петровић Ратомир (15.975,00) и Марковић Петар (20.956,00) сви из Б. Марковића 6 и Лапчевић Томислав (23.883,00) из Боре Марковића 12.

У Општинском суду само сазнали да су сви захтеви о издавању платних налога по тужбама Радне организације за комунално стамбену привреду „Обреновац", извршени. Од 216 принудних извршења, за потраживање наплате комуналних услуга, наплаћено је око 80. Недавно је овом суду пристигло још две стотине тужби за принудно извршење. Обзиром на поплаву судских предмета, овакве врсте, шта се друго може рећи до то, да су нам закони благи и да се најкасније нешто мора мењати. Ускоро се очекују измене Закона о стамбеним односима па ће бити лека и за овакве појаве, рекао нам је Милан Грчић, председник Општинског суда.

Кајуша Николић

„ПРВА ИСКРА" — РО „ЕНЕРГЕТИКА"

ПОМОЋ ПОСТРАДАЛИМА НА КОПАОНИКУ

После разматрања предлога да се упути једнократна новчана помоћ пострадалом становништву копаоничког подручја, на Збору радних људи „Енергетике", заседао је Раднички савет и донео конкретну одлуку — из фонда заједничке потрошње, издвојено је 200 хиљада динара као прва помоћ, истиче председник Радничког савета, Живојин Матић.

(„Прва искра")

ПРИВРЕДНИЦИ ТРЕБЊА У ПОСЕТИ ОБРЕНОВЦУ

Крајем окотбра делегација привредника Требња посетила је Обреновац. Представници „Дане" и „Трима" из Требња и представници „Прве искре" РО „Драган Марковић", РО „Бора Кечић" и ТРО „Посвивна" у присуству представника друштвено-политичких организација наше општине, водили су исцрпне разговоре о могућностима заједничког улагања у производне капацитете привредних организација ове две братске општине

То је била прилика да се постигну конкретни договори између „Дане" из Мирне и РО „Драган Марковић" ООУР „Сава", како у проширењу већ постојећих капацитета „Дане", тако и о инвестиционом улагању „Дане" у развојне програме ООУР-а „Сава", у овом случају производних капацитета за прераду воћа.

На релацији „Тримо" — „Прва искра" вођени су разговори о допуни и проширењу неких заједничких капацитета и о јединственом деловању на иностраном тржишту што би и једнима и другима обезбедило потребан репроматеријал до којег се, у овим тренутно сложеним привредним кретањима, уз велике напоре долази.

То је била прилика да привредници Требња обиђу прерађивачке капацитете у „Првој искри" и посете РО „Драган Марковић" где су могли да се упознају са програмом изградње производних капацитета за прераду воћа.

К. Н.

ИЗГРАДЊА БАЗНЕ ХЕМИЈЕ

РАДОВИ ДОБРО НАПРЕДУЈУ

Постоји могућност да се ЛАБ и ТДИ физички заврше до краја ове године, а пусте у комерцијалну производњу половином 1984. године. Ову информацију сам добили са седнице Штаба за праћење изградње базне хемије. Приликом разматрања стања радова рок је стављен као реална могућност уколико се превазиђу проблеми око набавке монтажног материјала, као и већег ангажовања извођача ових радова.

Велика битка води се око струје, јер главна трафостаница неће бити готова пре пролећа, а она прелазна решења омогућиће пробе и пробну производњу енергетске инфраструктуре и само једног од програма. Тренутно се комплетира интерна разводна мрежа и ти послови су у фази завршетка. Послове око алтернативног решења поверени су РО Енергетика.

Прихваћена је и стручна помоћ од РО Наменске производње за завршетак лагерског простора за ТДИ (конкретно за ДНТ и сумпорну киселину). На овом послу ангажоваће се екипа проверених стручњака како би посло ви били убрзани али и квалитетно урађени.

Тренутно су још увек неуговорени радови за изградњу противпожарних зидова, саобраћајница, примарне кишне канализације и потисног цевовода — и то због технологије радова јер они долазе након свега осталог.

Средства су и даље проблем и то превасходно из сопственог учешћа. Да би се то ненано превазишло потребно је да преставници Базне хемије и Интерне банке са пословодним органима утврде динамику уплата новчаних средстава, као и да се разреше спорна средства из иностраних извора.

(„Прва искра")

КЛИЗИШТЕ НА ДУБОКОМ ОПЕТ ПРОРАДИЛО

АУТОБУСКИ САОБРАЋАЈ НЕИЗВЕСТАН

Клизиште на Дубоком годинама већ угрожава нормалан саобраћај између Београда и Обреновца. Од раније година је познато да пут на овом делу често тоне. Вршене су чи тке поправке и санације. Међутим, пре десетак дана пут је пропао за више од једног метра, тако да је јед на цела трака постала неупотребива за саобраћај, а другом се могло ићи али веома отежано.

Пут Београд — Обреновац је магистрални пут и за његово одржавање је надлежан Републички СИЗ за путеве, односно предузеће за путеве „Београд". Одговорни људи у овом СИЗ-у годинама већ заобилазе тему трајне санације овог клизишта. На сваки захтев Скупштине општине Обреновац су одговарали да нема новца а да је у току изградња ауто-пута.

Последње велико пропадање пута и готово потпуно онемогућавање аутобуског саобраћаја огорчило је све житеље Обреновца. Тек на интервенцију председника Скупштине општине код надлежних органа у Граду и Репубвици, људи из овог СИЗ-а су обећали да ће реализовати већ израђени план трајне санације овог клизишта. То значи да ће бити побијени бетонски шипови у Саву и заустављено клизање земље.

Према речима Миленка Мијаиловића, председника Комитета за комунално грађевинске и стамбене послове СО Обреновац, радови ће почети чим временско прилике то дозволе. Дотле ће аутобуси и путнични аутомобили ићи успорено овим делом пута.

Милан Савић

ИЗВАНРЕДНИ ПРОИЗВОДНИ РЕЗУЛТАТИ ТЕНТ „А"

ПРЕД ИЗВРШЕЊЕМ ОВОГОДИШЊЕГ ПЛАНА

Октобар је донео богату „жетву" струје у погону ТЕНТ „А". И овај месец је протекао у знању „милијарде kWh". Истина, но што слабије од јануара, тек за десетак милиона, али првих десет дана радило је нет агрегата јер се завршавао ремонт „јединице".

До средине новембра из агрегата ТЕНТ „А" испоручено је осам милијарди и 750 милиона киловат-часова, чиме је план извршен са 114 процената.

Први коливат-часови испоручени су и из новог блока на ТЕНТ „Б". Од 3. новембра, радећи према режиму који захтева пробна производња, из вог блока предато је систему ЗЕП-а близу 70 милиона киловат-часова.

С. С.

СТРУКТУРА ПРИЈАВЉЕНИХ ДЕЛА

НАЈВИШЕ КРАЂА И ТЕШКИХ КРАЂА

Због несавесног пословања у привреди пријављено је 4 лица, а због злоупотребе овлашћења два. Недозвољеним трговином се бавило 26 лица.

Највише је било оних који су извршили крађе и тешке крађе на штету друштвене имовине, чак 39 лица. Свој положај је злоупотребило 7 лица а једно је извршило проневеру док је 14 извршило послугу а 16 издало чек без покрића.

„ПОСАВИНА" ИЗ ОБРЕНОВЦА ПОБЕДНИК ЈЕ ТАКМИЧЕЊА ЗА „ПЛАВУ ТРАКУ"

Награда у правим рукама

Поводом Дана ослобођења Обреновца одржано је и финално такмичење за „Плаву траку".

Ова јединствена манифестација која траје током читаве године има за циљ да повећа безбедност на друмовима широм Југославије. Организатор овог такмичења је лист „Политика — Експрес" а читава манифестација се зове „Срећан пут". На финалној приредби која је одржана 14. и 15. октобра учествовали су возачи и аутомеханичари из 29 градова Југославије. О значају такмичења говоре и речи Драгољуба Братића, директора ОУР-а „Посавина", који је у поздравном говору истакао:

— Иако нам је уредност, тачност и безбедност пословна законска, морална и уопште посматрано друштвена обавеза, такмичење за „Плаву траку" још више мотивише и мобилише да се учини највише што се може и евентуално освоји признање „Плава трака".

Такмичење возача се одвијало у спретној вожњи и избегавању различитих препрека, упознавању прописа, односно у свим оним стварима са чиме се срећу у свом свакодневном раду. У овом такмичењу сва три прва места освојили су такмичари ОУР-а „Посавине". Златну планету добио је возач Радомир Живановић, а његовим колегама Борисаву Новановићу и Младену Милановићу припала је сребрна односно бронзана планета „Срећан пут". О каквој се конкуренцији радило говори и податак да су и за обреновачких возача били пласирани возачи из: „Излетнина" из Цеља, „Крушевацпревоза" из Крушевца, „Литаса" из Пожаревца и „Галеба" из Охрида.

ГЕНЕРАЛНИ ПЛАСМАН

	поена
Посавина (Обреновац)	— 2483
Излетник (Целје)	— 2462
Галеб (Охрид)	— 2389
Посавинатранспорт (Брчко)	— 2367
Дринатранс (Зворник)	— 2362
Козара (Новин)	— 2359
Севертранс (Сомбор)	— 2358
Ласта (Смедерево)	— 2341
Путник (Нови Сад)	— 2333
Звезда (Стара Пазова)	— 2323

Аутомеханичари су се такмичили у познавању саобраћајних прописа и брзом одкривању кварова на аутобусу... И у овој дисциплини најбољи је био такмичар из „Посавине". Витомиру Пејовићу, победнику требало је само 4 минута да уочи чак 16 кварова на аутобусу... Сребрну и бронзану плакету освојили су Бранко Трбојевић из „Напредаптранса" из Инђије и Антон Шнет из „Излетнина" из Целја.

Након завршетка такмичења разговарали смо са директором најуспешнијег ОУР-а на овој манифестацији Драгољубом Братићем.

— Ово је четврта финална приредба којом се завршава такмичење возача и механичара. На основу свега што је до сада забележено и постигнуто, општа је оцена да је ово такмичење у Обреновцу било до сада најбоље организовано. То потврђује и чињеница да ниједна од гостујућих екипа није имала ни најмању примедбу на рад жирија и регуларност такмичења. О нашем гостољубљу говори и пример „Излетник" из Целја који нам је предао скроман поклон за изванредну организацију и велику гостољубивост.

Да је такмичење показало праве вредности потврђује и податак да је најбољи возач био победник и на првом такмичењу које је одржано пре четири године, рекао је Братић.

Такмичење је протекло без икаквих примедби — победници и добитници посебних признања у акцији „Политике Експрес — „Срећан пут"

Витомир Пејовић — најбољи аутомеханичар на финалној приредби у Обреновцу

ПОКЛОН КОПАОНИКУ

ЗА ОСВОЈЕНО ПРВО МЕСТО ЗОИЛ „ДУНАВ" ДАРОВАО ЈЕ ОУР-у „ПОСАВИНА" ТЕЛЕВИЗОР. СВИ РАДНИЦИ СУ ЈЕДНОГЛАСНО ОДЛУЧИЛИ ДА ОВАЈ ПОКЛОН УСТУПЕ НЕКОМ КОМЕ ЈЕ ОН ЗАИСТА ПОТРЕБАН А НАЛАЗИ СЕ НА ЗЕМЉОТРЕСОМ ПОГОЂЕНОМ ПОДРУЧЈУ КОПАОНИКА.

ДОБРИ РЕЗУЛАТИ У ТЕШКИМ УСЛОВИМА

Сваки читалац ће помислити да је пласман ОУР-а „Посавина" плод добрих услова рада и одличне материјално-техничке опремљености. Међутим, они који мало боље познају ситуацију која уопште влада у атосаобраћајним организацијама могу само да кажу да су резултати које овај ООУР постиже плод изузетног залагања свих запослених.

— Стање са резервним деловима, аутогумама је веома тешко. Нама тре ба месечно око 100 гума а ми добијемо 4 — 5. Тако је и први мали снег који је пао прошле недеље у Обреновцу у многоме успорио кретање аутобуса. Нама проблем нису материјална средства већ једноставно гума на тржишту нема.

Најновија рестрикција електричне енергије још више је отежала рад овог ОУР-а. И сами смо били сведоци једне вечери када је станица била без струје. По мраку и великој гужви тешко је одржати ред возње и све путнике обавестити о поласцима аутобуса. У таквим условима посебно је тежак рад аутомеахничара. У незагрејаним просторијама голим рукама поправљају аутобусе на веома ниским температурама.

Гледајући у каквим условима и са каквим напорима савлађују све недаће и редовно одржавају све полазке аутобуса можемо са правом закључити да је награда дошла у праве руке.

Милан Савић

Свака препрека је изискивала максимум концентрације и одличну припремљеност сваког такмичара

У конкуренцији која је до сада била најјача прво место је припало Ратомиру Живановићу из „Посавине" — Обреновац

Кошуља, храброст и самоуправљање

— Тога, децембарског дана 1941. године, када се повукосмо из Србије после преке непријатељске офензиве, окупи нас Драган Марковић у сандачком селу Радоини, у једној омањој загушљивој просторији сеоске бревнаре. Пред 38 полуголих бораца чете положи 8 нових фланелских кошуља, као дарове из бајне. Гледали смо их као отпиљени, а Душан Шијан, секретар партијске ћелије, шапну ми: „Баш ме интересује како ће их поделити. Свако ће ваљи себи. Та, зар није и бог себи прво браћу створио:" Не одговорих. Још од Космаја, када сам одбио његову понуду да ступим у редове Партије, били смо на „ратној нози". Рекао сам да нећу да будем заједно са тим, тим и тим — и рећао имена која су нама скојевцима давали лош пример. Убеђивао ме да су то младалачки заноси. „Нема нас без грешака, али се поштено боримо за ствар револуције". Није ме убедио. А и тад ми се учини да опасном о себичности циља на мене. Знао је да сам без кошуље, па се поплашио да ћу се јавити први и бити најгласнији.

— Другови, рекао је Драган, јавите се како је коме кошуља потребна. Знам да су нам свима потребне, али даћемо их оним којима је и најпотребнија, и који су и најзаслужнији.

Најпре је владао тајац. Погледали смо се али се нико дуго није јављао. И онда, ко ће други, проговорио је Александра. Један од најхрабријих пушкомитраљезаца, и како би данас рекао, — човек без длаке на језику.

— Ја мислим, другови, да се нећете љутити ако се једна да и мени.

Знао сам да има кошуљу, Гледао сам је док ју је износио на снег, да смрзне ону војску вашана која је милила по њој. Већ сам то хтео рећи — али ме пресече Митров глас:

— Таквоме борцу скинуо бих и ову своју! Изреко је то као судија над изрике пресуду. А Митар је био и старији човек, и стари комуниста. Обутао сам и израчунао: на нас 37, остало је још седам кошуља.

Опет је настала тишина. А онда се јави Милун, Ја је први на казану, први над год се нешто делило, а међу последњима над се јуришао. Расклопио је већ подерану војничку блузу и показујући неке крпе од кошуље, скоро припретио:

— Ја мислим да се овоме не може приговорити. Беше ми опет криво, али сам климнуо главом са осталима када је Драган странино сагласност скупа. На гомили остаде само шест кошуља.

И тако је одлазила једна по једна, а ја сам ћутао и ћутао. Чинило ми се да сви знају да немам кошуљу. Исход две иструлеле и дотрајале шлофањне, видело ми се голо тело. Оде сих седам — а нико ме се и не сети. Гледао сам у ту преосталу, очима пуним наде; сматрао сам да је правда на мојој страни. Ћутали су и остали. Уза зуд је Драган већ трећи пут позивао да се неко јави, а онда као да се досетио о чему је реч, прекиде тишину:

— Хвала вам другови! Узећу ју, јер је потребна и мени.

Горео сам од љутине. Помислих на ношњу страну: на децембарски мраз и но отрпех. Рекох Драгану, кад остадосмо скоро сами:

— Драгане, какав је то сад комунистички морал? Погледај своју кошуљу, а шта ја носим? — и бесно расклопчак блузу. Драган се запрепасти. Промрмља нешто за се. Пасса деда ме ме су отели надраној играчку, довинну Шијану да врати чету.

— Другови, ја сам малочас направио погрешку. Узео сам кошуљу, а требало је дати ономе коме је потребнија. Изађи и покажи шта носиш — позва ме и већ без своје воље нађох се пред четом расноћчан и збуњен зачуђеним погледима.

— Е, овоме се нисам надао од тога друга — попут свог митраљеца ошину ме Александра. Зар си ти, бре, мутав? Та, ја бих ти и своју дао — да нисам ону бацио. А овамо, камва је сад то правда? Комесар ченао пос леђу, па да му ја отимамо?

Ћутао сам и најрадије бих побегао да сам имао куда. Али главни уда рац дошао је изненада и одакле сам се најмање надао. Из полумрачног ћошка изрони позната фигура тадашњег политкомесара батаљона, Љубе Живковића — Шпанца, предратног комунисте и шпанског борца, који је стрељао погледом и речима:

— Другови, није лако градити ове наше заједничке односе и бити спре ман да као нови човек учествујеш у животу. Најлакше је било одвојити једну или две кошуље за команду чете, а за остатак тосејоијти вас, погледати како је ко обучен, па правично расподелити. Ми смо сматрали да је боље да ваш колектив да о томе своју реч. Али што је потребно да свако од вас буде и искрен и заузме комунистичнн став. Овакви ћутљивци — и показа на ме — не доприносе нашој, комунистичној правди. Јер, да се друг није поћалило Драгану многи би од вас рекли: комесар себи узе кошуљу, а остави свог борца голог. То нам је важна поука за наш сутрашњи, про летерски дан. Ми тек постајемо регуларна војска и далеко наоружањем и боље опремљеном непријатељу можемо супротставити само храброст и уверености у праведност наше ствари. А без храбрости, не можемо смело гледати један другоме у лице и рећи какви смо борци и људи.

Био сам као громом погођен. Ни данас нисам начисто како ми се кошуља нашла у рукама, зашто сам је примио и обукао. Неколико дана осећао сам се као одстрањен из колектива. Било ми је тешко и ченао сам прилику да исправим своју погрешку. И прилика се указала. И то у прво али и најкраћој борби у читавој историји батаљона. Сваки трећи борац или је погинуо, или је рањен — 38 од 142. А у тој борби, на Сјеници, мене је та проклета кошуља пекла као ватра, Јуришао сам и када ми је нао покошена десетина остала на окрвављеном снегу. Следила ми се крв у жилама док сам први пут у животу тукао из пушкомитраљеза који сам преузео од погинулог друга. Али сам издржао, све дон, другови који су ву кли тешке рањенике нису одмакли.

О тексту

Драган Марковић је један од оснивача Друге чете Космајско-посавског одреда и један од првих командира и комесара че те Посавског партизанског на родноослободилачког одреда. Био је и заменик политичког комесара Треће чете Београдског батаљона Прве пролетерске бригаде и њен партијски руководилац. Погинуо је у тек ослобођеном Зворнику 1943. го дине. Проглашен је за народног хероја.

Лик овог истакнутог револуционара посавског краја остао је урезан у многа памћења. Тако је и доктор Милорад Дрењанин изнео своја сећања на један од многобројних доживљаја који су се одиграли у првим годинама народноослободилачког рата и револуције а која осветљавају лик Драгана Марковића. Текст је у целости об јављен у листу „Комунист" а ми смо за наше читаоце приредили један део који не нару шава његов смисао.

Редакција

Уз шестоницу другова, из читавог батаљона, предложен сам за похвалу, ноју нам је тих дана причао Милеко Кушић, члан Главног штаба партизанских одреда за Србију. Истовремено, на првом састанку примљен сам за члана КПЈ. Имао сам 17 година.

Тако сам храброшћу у борби исправљао грешку насталу из недовољне храбрости у свома четном колективу. А тек далеко насније сазнаћу нешто више о Периклу и схватаћу да демократија и није ништа друго до сваноднвни чин храбрости слободног човека да пред другим људима изнесе своје виђење о ономе што њихов живот и рад чини заједничким.

Иако самових дана желео да после тим радни колектив Комбината који но си и верујем часно чува име мог ратног друга. Да им пренесем ту своју поуку из дана нада је идеја и пранса самоуправљања хватала и јачала корене у суровим, ратним условима живота. И о томе нано широм наше самоуправне земље херојски гинули једно за другим такви дивни људи — комуниста, нао што су били Драган Марковић, Љуба Живковић — Шпанац звани Љутче и Милеко Кушић.

Др. Милорад Дрењанин
(Из листа Комунист)

ИЗ ОК ССРН

АКТИВНОСТ ЖЕНА НЕ ПРЕСТАЈЕ

Општинска Конференција за друштвени положај и активност жена, свому овогодишњу активност обогатила је ових предпра зничких дана још двема акцијама.

Тачније, 12. октобра изведена је акција борбе јабука у воћњаку Радне организације „Драган Марковић". Једнодневна за рада ће бити опредељена пострадалим од земљотреса на подручју Копаоника и фонду деце оболене у развоју.

У предпразнично предвечерје, 13. октобра у Хотелу „Обреновац" у организацији Конференције мена отворена је продајна изложба ручних радова.

К. Н.

Хронично обољење крајника код деце

Пише: Прим. Др. мед. нука Мирјана А. Станчић-педијатар

Крајници су жлездане творевине. Постоје две врсте жлезда које ми на живамо крајницима, непчани или предњи, њих практично има два и стражњи трећи крајник.

Ми стојимо на становишту да непчани и трећи крајник имају заштитну и имуну функцију.

Зато сматрамо да здраве крајнике не треба оперисати, док је код хронично оболелих заштитна имуна функција оштећена, па их треба одстранити.

Хронично оболели крајници представљају фокалозу (нариште), која својим бактеријама и токсинима не причињавају само локалне сметње, већ може довести и до болести срца, бубрега и реуматизма у детета. Да би јагнозу хронично оболелих крајника је веома важно узети податке од родитеља, из којих се може видети да је дете безброј пута боловало од „за паљена грла". Тиква су деца лечена антибиотицима, често се жале на бол оге у грлу, отежано гутање, одбијају храну и повремено имају повишену температуру и задах из уста. Код њих је редак миран период пада су без запаљења, а врло отежано дишу кроз нос. Поред лоналног налаза, важне су и лабораторијске анализе, повишена седиментација и леукоцитоза, налаз бактерија у ждрелу (најчешће стрептококус, проузроковач реуматске грознице у деце).

Услед увећања трећег крајника, јавља се зачепљеност носа, слабије је снабдевање плућа кисеоником (бле да деца) деца држе отворена уста дишу површно, па долази до запаљења средњег уха.

Због слабе вентилације и проходности, секрет се задржава у носу и ствара се склоност на анутном и хроничном обољењу носно-синусно-ждрелног подручја и допринос ширењу инфенције на ждрело, грло, душник, а нарочито на бронхије, што често пуно узрокује упоран, провокативан кашаљ са ширењем, кченьем у грудима, отеканим и површним дисањем са гушењем (рецидивни повратни, опстр уктивни, спастични — асматични бро нхитис).

Код хроничног обољења крајника одлуку о операцији доноси лекар педијатар у сарадњи са специјалистом ОРЛ и родитељима. Операција трећег крајника може се обавити после шест месеци, а сва три крајника после четврте године живота. Операција се може обавити у свако годишње доба, а не врши се за време поленске сезоне код деце оболеле од астме, алергијске инјавије и бронхитиса.

На крају важно је напоменути да хронично обољење крајника ноју пра ти и бронхијално обољење неће бити излечено приморском и планинском климом.

Операцијом хронично оболелих крајника, а затим коришћењем климатских фактора доводи до дефинитивног излечења слузоокоже дисајних путева, тако да она престаје да буде носилац акутних и хроничних инфекција и тада нормално реагује на све физичне и хемијске узроснике и допринноси излечењу бронхијалних обоље ња и успостављању нормалног дисања, исхране и правилног развоја целокупног дечјег организма.

ТВОЈА ПРОШЛОСТ ЈЕ МОЈА САДАШЊОСТ

Сауда, у мислима мојим,
у мирису цвећа и младе траве
видим прошлост,
рушевине, поноћ и крв,
јецаје малог дечака
мога вршљака
одзвања ми у ушима,
у смеху данашње
безбрижне младости.
Чујем и усклике:
„У бој за слободу!"
Видим чете, батаљоне
и непријатеља који бежи и
Сунце које се помаља
на крвавом небу и плач
и песму у исто време.
Прошлост је за нама,
мили мој граде,
а сећање ће остати у нама
на паде, на погинулог дечка
и на плач мајке.
Сећање на борбу живи
и мисао на курире мале.

Драган Блажић, VI₄
ОШ „Посавски партизани"

ОСНОВНА ШКОЛА „ЈОВАН ПОПОВИЋ"

Међу најстаријим у Србији

Основна школа „Јован Поповић", једна од најстаријих у Србији, ових дана је прославила 159-ти рођендан.

Ова школа је основана 1924. године, а почела је да ради са 15 ученика. Касније је број ученика повећао, тако да је 1952. године школа бројала 40 ученика, а настава је била обавезна. У школу се уписивао све већи број женске деце тако је 1963. године отворена посебна четвороразредна школа за женску децу.

Број ђака у школи се повећава, а то захтева подизање нове школске зграде. Године 1885, саграђена је нова школа која још увек слуми као саставни део школских просторија.

Смештена на самом улазу у град, била је на удару свих на и злонамерника. Често је у њој рад прекидан, да би над прилине дозволе, био поново настављен.

Први светски рат је донео много невоља и прекинуо рад у овој школи. Зграда је служила за потребе оку патора. По ослобођењу школа почиње поново да ради.

Између два рата школу карактерише повећан прилив ђака, тако да су 1929. године створене потребе а и обезбеђени услови да се изгради нова школа са 8 учионица и две канцеларије.

Вихор Другог светског рата захватио је и ову школу. Она мења своју функцију и до 1944. године ради као болница. Настава се за то време одвијала по кафанама.

После ослобођења, понети слободарским тенињама за обнављање земље и подизање просвете и културе на виши ниво, у духу нових, социјалистичких стремљења, наставници обреновачке школе су поред наставе у њој били и друштвено-политички активни: Држе анапфабетске течајеве, разна предавања, растурају штампу, обогаћују друштвено-културни живот оргаинзујући многе приредбе у којима и сами учествују.

Бригу о школи води прво Школски савет, касније Школски одбор.

Број ученика се из године у годину повећавао. Школске 1956/57 године обреновачка школа постаје Основна школа „Јован Поповић". Наставничи колектив чине 18 учитеља, 14 наставника и 6 професора. Шнолска зграда је проширена, двориште уређено и набављен је део намештаја и учила. Пионирска организација постаје покретач свих ваннаставних активности. Настава је основни вид образовања а поред ње се организује низ слободних активности.

Школа данас има реку ученика, које се свакодневно у две смене слива у њене одаје. Они нам дају говоре о њој:

Моја школа има
широке и нежне руке
да загрле и поведу
у чудан свет открића...
Моја школа има
много науке и знања,
јер она је мудра више
ОД ВЕК И ПО ПОСТОЈАЊА

Дана, 18. новембра свечано уз прилоге културно забавне програме, ученици ове школе су показали шта могу, знају и умеју.

Прослављајући Дан школе, ове године су обележили 150-годишњицу рођења чика Јове „Змаја". У холу школе организовали су изложбу графике под називом „Алај' леп овај свет..." Организована је и изложба литерарних радова под називом „На крилима маште" где су ученици показали свој изузетан таленат. Иначе, холове ове школе красе многобројна признања за постигнуте успехе на пољу образовно — васпитног рада и у осталим научним областима у које су укључени ученици и наставници.

Овде се ради без предаха. Ових дана ђе ученици пригодном свечаношћу обеленити Дан Републике, а уједно се припремају за изложбу „Куричрчак" на Дечјем фестивалу у Марибору, који се одржава под покровитељством истоименог пионирског листа који је почео да излази још за време Народноослободилачког рата.

К. Николић

ОСНОВНА ШКОЛА „ЈОВАН ЈОВАНОВИЋ ЗМАЈ"

Три славља у једном дану

Лепа је Основна школа „Јован Јовановић — Змај", али од свега у њој -најлепша су ДЕЦА.

Свуд је цвеће где су деца
цвет у пољу, цвет у шуми...
с цвећем, с децом живот цвета...

Школа је настала пре више од двадесет година, тачније 1959. године, са 33 одељења у 1217 ученика, уписано је у Летопису ове школе. Настава је извођена у првој згради Обреновачке гимназије, да би се 1960. године старији разреди уселили у нову и модерно опремљену школску зграду. Школске 1966/67. године и млађи разреди су добили модерно опремљену школу.

Популарно — „Змајева школа" радила је у две школске зграде које су се налазиле једна уз другу да би се, седамдесетих година обезбеђењем средстава, премостиле. Тако је школске 1976/77 године дат на употребу дограђен објекат са фискултурном салом и кабинетима за извођење кабинетске наставе. А 1981. године отворена је нова школа у Звечној са 13 одељења.

Ових дана, тачније 24. новембра око 2000 ученика тространо је славило. То није био обичан дан, већ један од оних који ће бити записан у Летопису школе. Чула се пионирска корачница. Пионири са титовкама и марамама учинили су да ходници шко ле процветају најлепшим бојама. Про слављаво се Дан школе, обележавала се 150. годишњица рођења Јована Јовановића — Змаја, чије име школа но си и Дан Републике. Пракси су поставили пионири...

За све ово је требало пуно воље, маште знања и умења. Дан-два пре прославе посетили смо „Змајевце" да би видели како се припремају за прославу. Сви су имали пуне руке посла.

Ушли смо у учионицу најбоље пионирске одељенске заједнице IV₁, но сиоца Планете „Бирчанске чете". Дочекала нас је учитељица Миана Живановић и њени ведри и весели ученици, својом химном — Цвеће.

У овом одељењу сви ученици су укључени у рад секција организованих на нивоу четвртих разреда. Има ученика који су активни и у више секција, а нема ни једног ученика који није укључен у ваннаставне активности, рекла нам је учитељица Милка.

Све секције ове школе су уложиве максимум труда да им прослава буде што свечанија.

Музичка секција је припремала ритмику на песме чика Јове — Змаја. Литерарна секција, под вођством професорке Војводић је припремала саставе на тему „Змају на дар" и „Срећан ти рођендан Републико". Ликовна секција својим радом допринела је да школски панои заблистају илустрацијама Змајевих песама. Тако је Александра, вештом ничицом, невештог сликара илустровала „Малог брацу". Адам — „Пачију школу", Силвана и Бенима — „Алај' леп овај свет..."

И најмлађи у овој школи су имали пуне руке посла. Није мала ствар постати пионир, а исто тако знати шта је пионирски одред, пионирска застава одредска пионирска застава и још много тога.

Посетили смо одељење I₁ целодневне наставе које воде учитељи Ана стасија Ивановић и Александар Бошковић. У жељи да проверимо основна знања која су услов да свано да присутних ученика постане пионир, били смо пријатно изненађени. Даниела је знала шта је пионирска марама и шта су то СИМБОЛИ!... замислите, њихов узраст — и симболе. Добили су одличну оцену и смело и храбро тог 24. новембра закорачили у Пионирски одред „Посавски Норвежани".

Честитали смо им и понелели много успеха у раду.

Кађуша Николић

Лепа си слободо

Лепо је бити млад, имати четрнаест
година и бити слободан, волети
овакав град, који нас чуи непонору,
град у коме се живи са слободом у оку,
са детињством у срцу.

Вољени граде, у сваком цвркуту
инсеката, у плавом небу, у осмеху
веселог пролазника, налазим тебе.

Пуно је година слободе, љубави
летњег свитања врела, исто толико
година исписано руком пионира, омладинаца,
девојака... Кроз све то видим наше топло
сунце, наше зрно жита, наше мирно сутра.
Гледам те, вољени граде, а срце ми каже:
„Лепа ли си слободо! Волећу те као што те
воле мојих четрнаест година, и још више!
Волећу те и за оне који те нису имали,
који су живот за тебе дали".

И зато ти, граде покланьам својих
четрнаест година, четрнаест пролећа и јесени.

Четрнаест пролећа је трешња покланьала
цветове своје, четрнаест пута сам слушала
шапат успулих равница. Исто толико година
је ноћи светлуцала плавим њиђувама, исто
толико пута сам те волела. Остајеш моја љубав.

Лазић Зорица, VIII-а
ОШ „Јован Јовановић Змај"

ЈАВОРИНА ЛАЗИЋ

Поносимо се тобом

Јаворина Лазић, доскорашња ученица Основне школе „Јован Јовановић-Змај", сада ученица обреновачког Образовног центра, је овог октобра постала добитница једног од октобарских признања — Похвале града Обреновца.

Јаворина је изузетно надарена ученица, како кажу њени професори, која са законом постиже најбоље резултате из многих наставних области. По једнаако је добар математичар, литерарац, сликар, а посебно биолог где је постигла резултате југословенских размера. Ове године је на Савезном такмичењу „Наука младима", освојила титулу најбољег биолога Југославије. Уз звање најбољег биолога Југославије, припала јој је Награда и Златна планета покрета „Науку младима". Бројне су награде које је Јаворина освојила за своје несебично залагање и постигнуте резултате. Ове године је за литерарни рад добила Прву награду Градског одбора за борбу против алкохолизма и наркоманије.

Ову вредну ученицу затекли смо у родитељском дому у игри са млађим братом.

На вест да је добитница једног од октобарских признања, мало збуњено, са осмехом на лицу али и поносом, Јаворина одговара:

— Неизмерно сам срећна због овог признања. Замишљеног погледа тихо наставља причу... **У овом моменту размишљам да ли сам све то заслужила или је то још једна обавеза више?** Хвала мојим наставницима који су ме предложили за ово признање.

Утом је у кућу ушао Јаворинин тата. Мама није но дође, негде је изашла. Са неописивим сјајем у очима Јаворина је оцу саопштила радосну

вест. Озбиљност на лицу овог човека се претворила у благ осмех: Нежно је спустио руку на раме девојчице и рекао јој:

— Увек си знала пријатно да нас изненадиш — дете наше! Поносимо се тобом.

К. Николић

САМОДОПРИНОСИ У МЕСНИМ ЗАЈЕДНИЦАМА ОПШТИНЕ

ПУТЕВИ, ВОДОВОД, ЕЛЕКТРИФИКАЦИЈА...

— Од 25 сеоских месних заједница самодопринос тренутно тече у 15. — У месним заједницама Ратари и Бргулице, као и Баричу увођење самодприноса је при крају и крећуће од 1984. године. — Висина самодприноса се креће од 1 до 5 одсто из личног дохотка и од 10 до 25 процената од катастарског прихода становника.

Месне заједнице обреновачке општине средствима самодприноса изградиле су значајне објекте. За протекли двадесетак година тешко је набројати све објекте који су изграђени овим средствима а њихова вредност се може мерити милијардама динара.

Средства самодприноса се тренутно прикупљају у 15 сеоских месних заједница: Белом Пољу, Дражневцу, Забрежју, Звечкој, Јасенку, Иртинској, Љубошевићу, Малој Моштаници, Мислођину, Пироману, Скели, Стублинама, Уровцима, Ушћу и Орашцу.

Средства која се прикупљају самодприносом углавном се употребљавају за изградњу и реконструкцију путева и проширење водоводне мреже. Мањи део средстава се употребљава или су употребљена за електрификацију ,адаптацију Домова културе, изградњу здравствених станица телефонских линија и за развијање физичке културе и културе. По овој структури да се закључити да су средства трошена строго наменски и за изградњу, односно, адатацију објеката од животног значаја.

У месној заједници Ратари, Бргулице и Барич увођење самодприноса за цело подручје приводи се крају. У обе месне заједнице спроведен је референдум а анкетирање је пока зало да је расположење грађана за увођење самодприноса изванредно. У Баричу средства ће бити утрошена за изградњу нове школе и изградњу канализационе мреже. Ратари и Бргулице ће у наредном периоду добити телефонску говорницу, водовод и ада птиране-дограђене путеве и тротоаре.

Средства која се сакупљају на овај начин су знатна. Њихова висина се креће од једног до пет процената од личног дохотка и од 10 до 25 одсто од катастарског прихода. Тако је у појединим месним заједницама у току једне године било прикупљено и по неколико милиона динара новчаних средстава. У све ово је утрошено више хиљада часова добровољног рада и ангажовање сопствене механизације житеља месних заједница.

Самодопринос је постао један од симбола обреновачке општине, јер већ двадесет година је присутан, мање или више у изградњи путева, водовода, канализације, електрификаци је, домова културе и осталих објеката који су били од животне важности за становништво. У овом економском тренутку он остаје и једна од великих могућности да села изграде објекте који ће им омогућити лакши и удобнији живот а уједно и брже економски, друштвеи и културни развитак.

Милан Савић

ЗВЕЧКА

САМОДОПРИНОСОМ ПОБОЉШАТИ УСЛОВЕ ЖИВЉЕЊА

Међу најбољим месним заједницама, ове године се поред Барича и Стуб линз, нашла и Звечка која је својим несебичним ангажовањем на свим пољима живота и рада заузела ове године треће место на такмичењу месних заједница.

Назади се у непосредној близини Обреновца са преко пет и по хиљада становника и 1.412 домаћинстава. Једна је од привлачних миграционих подручја општине.

У овој месној заједници постоји и ради неколико друштвених организација. И самоуправни живот у месној заједници је на завидном нивоу.

Један од резултата организованости и договарања је и убирање средста ва месног самодприноса који је Звечка међу прима завела. Одавно се у овој средини схватило да се без сред ствава месног самодприноса много тога не може урадити. Данас је Звечка једна од неколико месних заједни ца у нашој општини у којој је, може се рећи, трајно заживео месни само допринос. Задњи је заведен 1981. године на период од 5 година.

Звечка је за реализацију својих планова у овој години обезбедила око 8.090.349,00 динара. То су средства месног самодприноса по основу из радног односа, од пензионера, занатлија и од пољопривредника. Тако сакупљена средства и лична средства грађана утрошена су у изградњу пре ноћног комуналних објеката. Изграђено је око 370 м. пута ширине 4 ме тра, чији су радови коштали 703.708,00 динара. Затим 2100 м. примарне водоводне мреже на Ваљевском путу и 4.871 метар секундарне водоводне мреже. За ове радове су обезбедили средства грађани личним учешћем и месним самодприносом у висини од 4. милиона динара, што је послужило као учешће за кредит од 8 милиона динара. У овој акцији су учествовали и грађани личним радом. Тако су грађани дали око 4 стотине радних дана.

У овој години Звечкој је одобрено око 4 стотине телефонских прикључака.

Недавно су у овој месној заједници окончани радови на изградњи тротоара дуж саобраћајница у селу. Тако је изграђено око 5.100 метара тротоа ра ширине око 120 сантиметара. Тротоар је изграђен учешћем личних сре дстава грађана и радови су коштали око 4 милиона четиристотине четрдесет хиљада динара.

Ово све нам говори о јакој покретачкој снази друштвено-политичких снага и других друштвених организација у месној заједници.

И поред тога што је структура домаћинстава задњих година претежно мешовита тј. раднично пољопривредна, ова месна заједница се може похвалити и успехима у области пољопривреде. Преко једне трећине од укупног броја домаћинстава је заснивало кооперантске односе са РО „Драган Марковић". Поведена је акција да се сваки номад плодног земљишта обради и засеје што је показало резултате јер је Звечка предала 18 вагона пшенице, 10 вагона кукуруза, 140 хиљада литара млека, 120 хиљада килограма меса и урадиса доста тога на унапређивању пољопривредне про изводње.

К. Николић

Обреновац — Копаонику

МЕСНЕ ЗАЈЕДНИЦЕ

500 ХИЉАДА ДИНАРА ЗА ПОСТРАДАЛЕ

Радни људи и грађани обреновачке општине су са великим задовољством прихватили да пруже што већу материјалну и људску помоћ пострадалом становништву у подкопаоничким селима. Акција још није приведена крају али се већ може назрети да ће бити прикупљена знатна материјална средства.

Прикупљање добровољних прилога је завршено у дванаест сеоских месних заједница. Прикупљено је укупно 497.475,00 динара. Највише је новца сакупљено у Забрежју, 101.116 динара, затим у Баричу 97 хиљада динара и тако редом у Ушћу, Пироману, Скели, Мислођину, Конатицама, Дражневцу, Звечкој, Малој Моштаници, Јасенку и Белом Пољу.

До краја месеца акција ће бити спроведена и у осталим месним заједницама тако да ће новчана сума за помоћ становништву које је без кровова над главом бити знатно већа.

ПРИВРЕДА

МАТЕРИЈАЛНА ПОМОЋ

Термоелектрана „Никола Тесла" „А", најчешће спомињана ових дана због тешке електроенергетсви ситуације, истицана је у свим средствима јавног информисања као пример доброг рада и пословности. Међутим, овај колектив је узоран не само по раду већ и по хуманости. Радници запослени у овом гиганту су једногласно одлучили да из сопствених средстава издвоје 1.800.000,00 динара и упуте их као помоћ пострадалом становништву у недавном земљотресу на подручју Копаоника.

Примером Термоелектране су кренули и други радни колективи. Тако је Комбинат „Драган Марковић" издвојио 390 хиљада динара, „Бора Марковић" 350.000 динара, трговинска радна организација „Посавина", 250.000 динара а ПИБ „Турист" — Обреновац 90.000 динара.

Остали обреновачки колективи ће до краја месеца спровести акцију солидарности са пострадалим становништвом подкопаоничких села и прикупљена средства ће бити знатно већа иако и она која су до сада издвојена представљају значајну суму.

Најмлађи у акцији

У акцију пружања помоћи пострадалих на Копаонику од земљотреса, укључили су се и најмлађи у нашем граду. То су деца Установе за дневни боравак деце предшколског узраста и млађег школског узраста „Перка Вићентијевић". У овој акцији су учествовале све групе изузев јаслених и прикупили новчану помоћ од оно 25 хиљада динара. У разговору са децом у објекту „Весељко" уверили смо се да су и деца схватила значај ове акције.

Милица, девојчица ведрог лица и веселог погледа понелела је да се од прикупљене новчане помоћи сагради обданиште за децу Копаоника... па да се и они играју као ми овде и да им буде топле и лепо..." Иван је пожелео да им се сазидају нове куће и да имају довољно хране. Маја, да имају чоколаде и бомбоне... Влада-колаче, а Ивана и Виктор лутку и намиочић... Кристина им је послала совј новац за ивке, јер ће она добити ивке од старије сестре...

Навирале су жеље из тих малих главица а на лицима им је титрао осмех задовољства што и они својим скромним прилозима и искреним жељама помажу деци Копаоника.

Кајуша Николић

ОБРАЗОВНО-ВАСПИТНЕ УСТАНОВЕ

Хуманост на делу

Ученици и наставници у обреновачким школским установама су дали свој допринос да пострадало становништво, њихови другари ученици и наставници што пре дођу до кровова над главом и нових школских зграда где ће моћи да уче као и сва друга деца у земљи.

Сви запослени, наставници и радници у основним школама: „Посавски партизани", „Јован Поповић" и „Јован Јовановић Змај", „14. октобар", као и запослени у предшколским установама и Образовном центру, издвојили су једнодневну зараду.

И ученици су били солидарни па су до сада сакупили 150 хиљада динара у основним школама и 69,4 хиљаде динара у Образовном центру.

Дечија установа за предшколски узраст „Перка Вићентијевић" је своју републичку награду од 50 хиљада динара поклонила потиопаоничким селима.

НОВЕ КЊИГЕ

РЕЧИ ЉУБАВИ О ДЕТИЊСТВУ

(— САЗВЕЖЂЕ БЕЛОГ ДУДА — роман за децу — Драгана Алексића; издање едиције КАДОК — делта пресс — Просвета, Београд, 1983. год.)

„Од прича Великог Аце и Малог Ралета, јер тако се зову јунаци ове њи ге, не диже се коса на глави и не леди се крв у жилама, али се може добити ненавиа необична температура коју ни доктори не мере ни аспирини не лече, која се ни зимк не хлади."

Тако аутор овог романа, на првој страници књиге, сам, у једној кондензованој реченици, упућује поруку о свим причама из ње што је, уједно, и најважнија мисао о карактеристикама дела у целини. Кроз „температуре које се не лече" прошли су сви људи овог света, као и они у завичајном граду детињства и дечаштва Драгана Алексића. Због тога, симпатичне приче о најлепшем периоду човековог живота и носе универзалну поруку иако су за локалног читаоца „гра да у провинцији" врло препознатљиве и личности и догађаји. Свако место има свога Ацу и Ралета, Кузета и Дуну, Верицу и Светлану, Бињета и Цвинија, професорку Спасићну и тетку Сену; има своје „мушиће" обрачунне и наивна удварања, своја бостаништа и бунаре; има лепоту верованья дечана и девојчица да су велики и да све знају и могу, а тек су на путу да закораче у живот и његове замке.

Д. Алексић пише о добу кад је сваки његов јунак, а и он сам, био тек шиљеже („тако у овчијем свету називају шипарице и дечаке" — И. Андрић) и зато овај роман делује толико доживљено и поетски. Са дистанце писца четрдесетогодишњака ни је ни за тренутак изишао из оквира доживљеног сликања живота дечака и отишао у дидактичка замарања и наклапања о „моралном" и „неваспитаном" у понашају својих јунака. И о тим „проблемима" личности у његовом роману просуђују на начин примеран своме добу. То је, сигурно, једна од најбитнијих и најоригиналнијих порука у савременој књижевности за децу и омладину. Алексић се не намеће као писац и интелектуалац, као зрео човек и родитељ. Он, једноставно, успева да све тумачи резоном де це чије године и доживљаје слика. На срећу није отишао у воде оних пи саца за децу и омладину који су „мо дерни" и „савремени", па не признају Змајевски, „застарели" приказ света најмлађих.

Централне личности дела, Велики Аца и Мали Рале, живе као астронаути у својој васиони и у „годинама са највише светлости". Иако имају свој оригинални свет и само своје до гађаје и проблеме, у суштини су исти као и сва друга деца са својим световима. Тиме је Д. Алексић успео да превазиђе локални колорит, али и да остане веран истини о самом себи у том добу.

Роман Сазвежђе белог дуда подељен је на поглавља са посебним нас ловима. Свако од тих поглавља је при ча вешто уклопљена у целину романа преко главних јунака. И не само преко њих, већ и природном кохезијом догађаја који се одвијају. Свакако су најлепше од лепих прича оне о звезди Светлани и „силеџији" Дејану, о Бунару — пречника бостана, о „освети" са карбидом и сличне не заостају у својој лепоти. Међутим, као најлирскија и најемотивнија осећа се ауторова прича о Белој планети. Тај на слов је, уједно и најлепша метафора у роману. Цела прича делује крајње наивно, чисто, доживљено и романтично у најпозитивнијем смислу речи — романтина.

Приповедање Д. Алексића је лако и течно. Дијалози су динамични и присни. Имају оригиналност пречника којим говоре деца. То је посебан ква литет у литератури за узраст у коме живе јунаци књиге. Такође и наљвови највернији и најоданији читаоци. Пуно је лепих запажања и описа, лирског и емотивног сликања. Нека то потврди и само један цитат: „Тада је била новајлија Верица. Жива, окретна и радозната, сушта супротност свом лепушастом изгледу, безбојно плавим очима, бледуњавом, скоро про видном тену и писнутавом гласићу..."

Овај роман јесте роман за децу, али га са истом радошћу могу читати и одрасли налазећи, тако, себе у давнопрошлом времену и најлепшем добу живота.

Да напоменем: Алексић је радњу романа ставио у неки безимени град, чини се, с циљем да дело не буде локалног карактера поминањем завичај ног Обреновца. Не знам колико је то успело с обзиром да помиње врло препознатљива места: Мислођин, Заграђе, Петлово брдо и друга везана за овај град. И још нешто: у дијалозима, сматрам, неке реченице нису примерене малом читаоцу и чисто је зичком смислу. На пример: „Шта, ко је видео? — Наставио је Кузе" (такође примера о другом делу дијалога још је пуно). Да ли ће млади читалац моће је, пренесено, упућена ова књига, схватити да тако може, евентуално, да пише књижевник, али не и он у писменом задатку? Ту се, изгледа, једино Д. Алексић удаљио од свој та својих назаxвалнијих читилаца.

Посебно треба истаћи да је књига изуетно лепо опремљена, а да илустрације и нацрт корица Драгутн на Њенића делују инпресивно, оригинално, убедљиво и у пуном складу са емотивном поруком романа.

професор Миладин Симић

Балкански шпијун

На даснама позоришне сале Дома културе 27. октобра изведена је репрезентативна представа Југословенског драмског позоришта „Балкански шпијун".

Представа за коју се у Београду даница транки карта више, захваљујући ангажованости људи из Дома, обреновачки љубитељи театра су је ме ђу првима видели.

Реч је о друштвено ангажованој представи у којој писац Душан Ковачевић на сатиричан и хумористичан начин говори о нашим манама, врлинама и слабостима, лоцирајући радњу у ово наше време. Кроз лик бившег „Информбировца" пратимо његову неразумну а на моменте хистеричну борбу и бригу за нашу стварност, што код нормалног посматрача та мо билност и заслепљеност изазива презир и подсмех.

Водећи српски комедиограф Душко Ковачевић даје представи полемичан тон и непрекидно буђење асоцијација на савремене догађаје и појаве.

Представу је ренкирао признати позоришни редитељ Душан Јовановић из Љубљане.

Данило Бата Стојковић је надахнуто носио представу играјући полетно са осећајем за праву меру. Заједнна остварења су пружили Бранка Петрић, Стојан Дечерић и Бранислав Лечић.

М. А.

ОК ССРН О РАДУ ДРУШТВЕНИХ ОРГАНИЗАЦИЈА

Поверење правим активистима

У ОПШТИНИ ДЕЛУЈУ 72 ДРУШТВЕНЕ ОРГАНИЗАЦИЈЕ (СПОРТКСА ДРУШТВА, КЛУБОВИ, УДРУЖЕЊА, КУЛТУРНО-УМЕТНИЧКА ДРУШТВА), ШТО ПРЕДСТАВЉА ОГРОМАН ДРУШТВЕНО-ПОЛИТИЧКИ ПОТЕНЦИЈАЛ ОД КОГА СЕ У НАРЕДНОМ ПЕРИОДУ ОЧЕКУЈУ ЈОШ БОЉИ РЕЗУЛТАТИ. — ТАМО ГДЕ СУ РАЗВИЈЕНИ САМОУПРАВНИ ОДНОСИ, ГДЕ СЕ РАДИ НА ДЕЛЕГАТСКОМ ПРИНЦИПУ НЕМА НЕГАТИВНИХ УТИЦАЈА ПОЈЕДИНАЦА И ГРУПА. — ИМА УДРУЖЕЊА И ДРУШТАВА НА ЧИЈЕМ СЕ ЧЕЛУ НАЛАЗЕ ИСТИ ЉУДИ ПО ДЕСЕТ И ПЕТНАЕСТ ГОДИНА. УПРАВО ЗАТО СЕ МОРА ВИШЕ ПАЖЊЕ ПОКЛОНИТИ КАДРОВСКОЈ ПОЛИТИЦИ У ДРУШТВЕНМ ОРГАНИЗАЦИЈАМА О ЧЕМУ ИПАК ДО САДА НИЈЕ ВОЂЕНО ДОВОЉНО РАЧУНА. — МА, НА ЖАЛОСТ, И СУБЈЕКАТА ЧИЈИ СЕ ДРУШТВЕНО-ПОЛИТИЧКИ АНГАЖМАН НИЈЕ ДОВОЉНО ОСЕЋАО, ПА ЈЕ ТО ПОВОД ДА СЕ УБУДУЋЕ ЧЕШЋЕ РАЗГОВАРА О РАДУ ДРУШТВЕНИХ ОРГАНИЗАЦИЈА, РЕКАО ЈЕ У УВОДНОМ ИЗЛАГАЊУ НА ПРОШИРЕНОЈ СЕДНИЦИ ПРЕДСЕДНИШТВА ОК ССРН МИОДРАГ КОСТИЋ, СЕКРЕТАР ОВЕ ДРУШТВЕНО-ПОЛИТИЧКЕ ОРГАНИЗАЦИЈЕ.

Крајем октобра одржана је проширена седница Председништва ОК ССРН на којој се расправљало о раду друштвених организација. Ова тема стављена је с пуно разлога на дневни ред јер удружења, клубови, спортска и културно-уметничка друштва окупљају бројно чланство које својим радом битно утиче на различите видове живота у општини као и на укупна друштвено-политичка збивања. Анализа рада у друштвним организацијама, спровођење мера стабилизације, указивање на негативне појаве и слабости били су основни поводи да се разговара о овој актуелној теми.

Богољуб Стефановић, се осврнуо на рад Културно-просветне заједнице истичући да је она и даље неопходна, али и да је нужно у њу уључити оне људе који су спремни да раде.

Он је критички говорио о раду КПЗ у протеклом периоду истичући да је у њој био замро делегатски начин одлучивања. Стефановић је такође подвукао да је неопходно формирати Савет пионира наше општине који, по њему има своје место и делокруг активности.

Драгољуб Братић, је нагласио да морамо много више пажње посветити вођењу ваљане кадровске политике у удружењима, клубовима и КУД-овима. Има средина у којима се исти људи и по 15 година налазе на челу клуба, КУД-а или удружења. То, наравно, пре дставља, на одређени начин, ночницу за увођење неких нових облика рада и деловања. С друге стране такви појединци и групе су истовременно ночница за развој самоуправних и делегатских односа.

Братић је у наставку дискусије рекао, да су често комунисти у друштвеним организацијама својом васиношћу стварали простор за деловање других снага што је резултирало неправилностима, малверзацијама и другим негативним понашањима. Он је посебно истакао потребу да на право место дођу они људи којима је стало до рада.

Миле Поповић је такође истакао потребу да се поверење укаже правим активистима — комунистима, онима којима је стало до рада, а не до личног престижа. Он је позитивно оценио рад школског и омладинског аматерског погона у општини. Посебно је критички говорио о раду МАТ-а. Поповић је одговарајући на питање Боре Вуковића рекао да се у СИЗ-у културе ради на припремању Самоуп равног споразума о обезбеђењу средстава за рад плаћеног кореографа у месним заједницама, чиме би се стало на пут дивљању других. Сагласио се са потребом да се поново оживи рад КПЗ и да се формира Општински савет пионира.

Драгиша Вујошевић, је говорио о проблемима са којима се суочава Хор „Обреновац девојке" питајући се где је место овом најбољем обреновачком аматерском колективу. Он је истакао да би најбоље решење било да Хор ради у саставу Дома културе и спортова.

Аца Јовановић, је у дискусији истакао проблеме са којима се суочава друштво „Ром", а Мића Драгићевић о тешкоћама у раду рукометаша и рукометашица „Радничког". Живица Јовановић је за разлику од многих који су говорили о тешкоћама и недостатку средстава рекао да је у Радио клубу све у реду. Жика Живковић је нагласио да Удружење пензионера да ди у оживљу свога плана такође без потешкоћа.

Момчило Пешић, председник ОК ССРН је рекао да ће се о свим питањима посебно расправљати на седници сенција Општинске конференције када ће бити и припремљени закључци.

Сама чињеница да у општини делује 72 регистрована удружења, клуба или КУД-а са преко пет хиљада чланова речито говори о значају теме и још више о обавезама које предстоје у наредном периоду. Податак да се за рад друштвених организацијадишње издваја око 1,5 милијарда (стара) годишње говори и о потреби већег ангажовања шире заједнице да се многе слабости у раду друштвених организација превазиђу и отклоне. Једном речју и ове друштвене организације морају се много више него до сада ставити под јуту контроле шире друштвене заједнице.

Павле Николић

ДРУШТВЕНЕ ОРГАНИЗАЦИЈЕ И УДРУЖЕЊА ГРАЂАНА

УПУЋЕНА ПРВА ПОМОЋ

Општинска организација Црвеног крста је упутила прву помоћ пострадало становништву у износу од 10,000 динара и 50 нових небади и 25 чаршава, а подмладак ове организације је сакупио 7.530 динара.

Удружење пензионера је сакупило 10.000 динара и придружило се овој великој акцији солидарности.

РАД СПОРТСКИХ ШКОЛСКИХ ДРУШТАВА

БЕЗ ПОДРШКЕ И СРЕДСТАВА

Бављење спортском активношћу је од изузетног значаја за развој мла дих личности. Навешћемо само неколико позитивних особина које проистичу из активног бављења физичком културом: правилан рast целог организма, позитивна социјализација личности, развијање хуманизма и етичких врлина итд. До пре неколико година рад спортских друштава је имао неквав ред, постојали су активи родитеља који су били од велике помоћи настав ницама физичког васпитања. Данас је сав посао рада у физичком одгоју младих пао на фискултурнике а они су друштвено све мање вредновани.

РЕЗУЛТАТИ — РАД СУ ПОЈЕДИНАЦА

Школа „Посавски партизани" имала је у прошлости веома много дечака и девојчица који су освајали бројна признања на атлетским и рукоме тним такмичењима у Београду и Србији. Традицију успешних резултата у на стави физичког васпитања коју су створили Момчило Пешић и Невенка Петровић, наставио је млади професор Прибислав Каначић.

— Физичким васпитањем у школи је обухваћен сваки ученик, а 150—200 њих вежба и у спортским секцијама наше школе, рекао нам је Каначић. Најбоље резултате постижу рукометашице, које су биле треће у Србији ове године. Међутим, за рад ових секција нема довољно интересовања ни у самој школи а још мање у СД „Раднички", тако да бројни таленти остају препуштени сами себи, резигнирано је закључио Каначић.

Захваљујући професору Богдану Перићу, основна школа „Јован Јовановић-Змај", годинама је права ризница медаља, ренодера и развијања спортског духа, нарочито у атлетским дисциплинама и рукомету. Хол школе красе бројни пехари, дипломе и медаље, освојене на градским и републичким такмичењима. Поред тога за развој физичке културе и постигнутих резултата школа је добила и Октобарске награде Обреновца и Београда.

— Све успехе смо постигли захваљујући несебичном залагању нас наставника и ученика. У томе су нам доста помогли и родитељи и читав колектив школе, истиче Перић. Међутим, када прерасту узраст основне школе њихова спортска активност замире и само они најупорнији настављају са тренингом. Једноставно, бритког завршетка основне школе о овим младићима и девојкама више ни но неводи, забринуто је завршио свој монолог човек који се посветио развоју физичке културе код дечака и девојчица у овој основној школи и ОШ реновцу.

Подсетимо да су из ове школе понекли спортисти који се са успехом такмиче и у Савезном рангу: Бузејић, Јанковић, Михаиловић, Бранковић и други.

ОД СИЗ-а НИ ДИНАРА

У Образовном центру смо разговор на ову тему наставили са Дулетом Вуковићем. Он је један од најстаријих поборника масовне физичке културе међу школском омладином у Обреновцу.

— Про формирања Образовног центра, у средњим школама општине, веома успешно су радила школска спортска друштва. Наше атлетске секције седамдесетих година су постизале изванредне резултате, каже Вуковић. Људи из СД „Раднички" су до зволили да се угаси атлетски клуб, место где су млади таленти могли не сметано да се развијају. Општински СИЗ физичке културе у последње две године није издвојио ни динара за рад спортских друштава у школама. Због недостатка простора и реквизи та нисмо у могућности да и оне исти ске залубљеника у спорт активније окупимо рад вежбаћа, рекао нам је на крају разговора човек који је у физичкој култури општине присутан скоро 30 година.

Спорт у Обреновцу је веома развијен али не и онај масовни. У клубовима се окупља само шачица оних најбољих а армија залубљеника или оних жељних рекреације и друженења путем спорта остаје по страни на три бинама. Због тога се неодољиво намеће закључак да је нужно веће анга жовање друштва у пропагирању масовног бављења спортом. Омладинска организација, која окупља највећи број младих би морала да се овим питањем позабави далеко студиозније јер у ЗДРАВОМ ТЕЛУ ЈЕ И ЗДРАВ ДУХ.

Милан Ашковић

КОШАРКАШКИ КЛУБ „РАДНИЧКИ"

СТАСАЛА НОВА ГЕНЕРАЦИЈА

У кошаркашком клубу „Раднички" стасала је једна изузетно талентована генерација. Нашу тврдњу подкрепљујемо чињеницом да суови голобради младићи на својим плећима уз помоћ старијих другова, поднели главни терет напорних припестених окршаја. Браћа Илић, Хусић су на најбољи начин искористили шансу и свој вишегодишњи рад у јуниорској секцији крунисали блиставим резултатима.

— Неискуство и одсуство провере них играча Синђевића и Савића, су нас онемогућили да претенкемо велико фаворита тим „Поштара" — на не тренер Растовић, човек за све у клубу.

Ипак све шансе нису изгубљене да се Раднички домогне вишег ранга, а све ће зависити од такмичења у Са возним лигама.

— Регионална лига је изузетно ква литетно такмичење, где је конкуренција добрих кошаркаша знатна. Тако приопласирани „Поштар" сачињавају играчи, који су играли у Савезним ли гама, чиме је успех „Рабиних" дечака утолико значајнији.

Првенство је завршено а у клубу, већ мисле на следеће. Одласком Или ћа, Хусића и Влатка Илића у Партизан екипа је знатно ослабљена. Када смо код Влатка, који нема још 17 година, еминентни кошаркашки стручњаци му проричу блиставу будућност.

Термини у Хали спортова су неповољни и недовољни па су кошаркаши присиљени да део припрема спроводе у салама основних школа.

Растовић је истакао да се око ових не налазе вредни кошаркашки ентузаисти. Младост Управе, који чине бивши играчи, је довољна гаранција да подршка играчима неће изостати.

Успостављена је плодна сарадња са КК „Партизан" а огледа се у међусобној размени талентованих играча. Преи потез је повучен одласком **Влатка Илића** у овај реномирани клуб а на пролеће ће неколико Партизанови „јуноша" појачати Радничи. Почела је са радом пионирска школа за узраст дечака од 9—11 година. Верујемо да ће нено од 30-так пионира кренути стопама браће **Илић, Хусића** чија је звезда засјала пуним сјајем на кошаркашком небу.

М. Ашковић

ЗАВРШЕНО ЈЕСЕЊЕ ПРВЕНСТВО ПРВЕ ОБРЕНОВАЧКЕ ЛИГЕ

ПИРОМАНЦИ ПРВИ НА ЦИЉ

Јесења титула припала је „Победи" из Пиромана што представља свакано најлеће изненађење. Наиме, овај клуб тек се ове године пласирао у виши ранг и на крају полусезоне са два бода предности освојио јесењу титулу.

Другопласирана „Посавина" из Стублина после лошег старта у финишу првенства заиграла је сигурно и са се ријом победа заузела другу позицију што, јој даје реалне шансе да се у наставку борі за право место.

И „Будућност" из Звечке као да на јављује боље дане. Бивши „Друголигаш" не мири се са судбином ранијих година већ својим играма жели да донане да му је место у вишем рангу.

Рвати су у полузесони играли у променљивој форми па у овом моменту са бољом или разлином морају бити задовољни четвртим местом. Поред против Посавине пољуљао је њихове амбиције али верујемо да ће се у паузи опоравити и опет јуришати на прво место.

Дуго водећа „Сава" из Скеле у финишу потпуно је разочарала и са неколико пораза морала се опростити од првог места.

Највеће а у исто време најпријатније изненађење приредили су фудба лери Црвене заставе. Док су ранијих година са скромном залихом бодова таворити на дну табеле ове године и они су истакли своју кандидатуру.

И новајнија „Ласта" из Обреновца доказала је да јој је место међу најбољима баш као и „Слобода". Међутим, фудбалери „Слободе" заслужују и критику јер су на неким утакмицама играли као ренреативци да би у неким сусретима показали своје фудбалско знање.

„Стрелац" из Мислођина наставља по старом. Час играју добро, час као да се нађу први пут на терену. Моме нтална девета позиција и одговара њиховим играма у полусезони.

Бивши члан Друге београдске лиге, „Слога" из Ратара, после исладања наша се у кризи што се и одразило у току првенства. Одлазак неколико фудбалера као и подмлађивање екипе сигурно су итекако утицали на пад сман.

ОФК Барич и Омладинац из Великог Поља не могу бити задовољни пласманом. Наиме, у редовима ова два клуба има квалитетних фудбалера али њихово залагање и одговорност на утакмицама довели су их у незавидну ситуацију.

Најнепријатнија изненађења су сванкано пласман ОФК Драновеца и Белог Поља. Драженчани честим про мена тренера сигурно су створили та кву ситуацију да су и резултати изос тали. Подмлађена екипа Белог Поља доживљава тешке тренутке и у колико овано наставе сигурно ће се у наредној сезони преселити у нижи ранг такмичења.

П. Динић

ПОБЕДА (Пир.)	13	9	2	27:13	20
ПОСАВИНА (С.)	13	7	4	2 33:16	18
БУДУСНОСТ (З)	13	6	4	3 24:18	16
РВАТИ (О)	13	6	3	4 25:22	15
Ц. ЗАСТАВА (О)	13	6	3	4 24:21	15
САВА (Скела)	13	6	3	4 25:29	15
ЛАСТА (О)	13	7	0	6 25:20	14
СЛОБОДА (О)	13	6	2	5 20:17	14
СТРЕЛАЦ (М)	13	5	3	5 32:24	13
СЛОГА (Рат.)	13	5	2	6 22:31	12
ОФК БАРИЧ	13	2	5	6 16:25	9
ОМЛАД. (В. П.)	13	1	7	5 14:25	9
ОФК ДРАЖЕВАЦ	13	2	2	9 18:31	6
БЕЛО ПОЉЕ	13	0	6	7 16:33	6

ОДРЖАНА ГОДИШЊА СКУПШТИНА РУКОМЕТНОГ КЛУБА РАДНИЧКИ

ФИНАНСИРАЊЕ — КАМЕН СПОТИЦАЊА

И на овогодишњој редовној Скупштини РК Раднички питање финансирања било је више апострофирано него досадањи успеси овог популарног клуба. Наиме, средстава за нормалан рад клуба још увек су недовољна и баш због тога са стрепњом се гледа на будућност.

Ако се узме у обзир да се женска екипа такмичи у Другој савезној лиги а мушкарци у Међурепубличком рангу, онда је свима у колини су трошкови само за редовно такмичење а да не говоримо за опрему. То су све проблеми које клуб не може сам да реши и коме је потребна помоћ шире заједнице.

— И поред свих проблема и тешкоћа ми смо постигли запажене резултате — рекао је Милан Грчић. — **Из себе смо исцрпли све што смо мо гли и више не видим шта се још може урадити у овом моменту уколико нам се не помогне. Не могу а да не кажем да на овом скупу не присуствује велики број позваних баш оних који у заједници са нама могу да нам помогну у решавању проблема.**

Капитен и голман Лепа Узуновић замерила је што се не једнуј резултати па према томе да се деле и добијена средства. По њеном мишљењу још увек се већа пажња поклања фудбалу, мада су резултати женског рукомета много већи. Како она рече, да се прошле године посветила мало већа пажња данас би Обреновац имао представника у Првој савезној лиги.

— Омладина је ту али је треба ан гажовати — истакао је Миладин Симић. — **Међутим, без средстава нисмо у могућности да им пружимо најоптималније услове за нормалан рад. Сигурно да они неће доћи јер проналазе забаву на другој страни. Плашим се за будућност нашег рукомета који је за 25 година постојања постигао запажене резултате.**

Наставник Богдан Перић заложио се за организовање већег броја утакмица међу школском омладином, јер по његовом мишљењу ту је најбоља и најсигурнија база клуба.

Делегати Скупштине изабрали су Конференцију клуба која броји 50 чла нова од којих је више од половина активних играча. У ново Председништво клуба изабрано је 25 чланова а за председавајућег са двогодишњим мандатом изабран је Миодраг Теодосијевић, дипломиран правник ТЕ „Никола Тесла".

Пошто се ове године навршава 25 година постојања клуба то се одлучена да се у децембру месецу одрни свечана Скупштина на којој би се обе лежило јубилеј клуба.

Предраг Димић

УРЕЂУЈЕ И ИЗДАЈЕ: СЕКРЕТАРИЈАТ ЗА СКУПШТИНСКЕ ПОСЛОВЕ СКУПШТИНЕ ОПШТИНЕ ОБРЕНОВАЦ. ТЕЛЕФОН 872-862, 871-786. ИЗДАВАЧКИ САВЕТ: ДРАГИЦА ДАЈЦКОВИЋ, ДРАГАН КОМЛЕНСКИ, ЈЕЛЕНА ЦЕРОВИЋ, БОГОЉУБ СТЕВАНОВИЋ, НЕДЕЉКА ПЕШИЋ, МИЛИЦА СИМАНИЋ, МИЛАДИН СИМИЋ, ДРАГАН МИЛАТОВИЋ, МИЛЕ ПОПОВИЋ, ГРАДИМИР ЂОРЂЕВИЋ, (ПРЕДСЕДНИК), МИЛОРАД МАТИЋ, ПРЕДРАГ ЈЕВТОВИЋ, ГЛАВНИ И ОДГОВОРНИ УРЕДНИК, МИЛАН САВИЋ ВД. УРЕДНИК И ТЕХНИЧКИ УРЕДНИК, КАЋУША НИКОЛИЋ НОВИНАР, ШТАМПА: РО „НАПРЕДАН" ОБРЕНОВАЦ — ВОЈВОДЕ МИШИЋА 170, ТЕЛЕФОНИ: 871-200, 872-118.