информације

ГЛАСИЛО ДЕЛЕГАТА, РАДНИХ ЉУДИ И ГРАЂАНА ОБРЕНОВЦА

У ОВОМ БРОЈУ:

— ИЗБОРНА СЕДНИЦА СУБНОР-а ОБРЕНОВАЦ — Страна 2

— РО „ДРАГАН МАРКОВИЋ" КРУПНИМ КОРАЦИМА НАПРЕД — Страна 5

ГОДИНА X | ОБРЕНОВАЦ, 28. МАРТ 1985. ГОДИНЕ | БРОЈ 96

Из слободарског Крагујевца кренула овогодишња штафета младости

ТИТО НАМ ЈЕ ИНСПИРАЦИЈА

Штафета младости, симбол решености младе генерације да настави Титов пут и привржености његовом делу, кренула је 23. марта на своје 41. путовање по Југославији.

Са истог оног места, са кога је кренула на своје прво путовање, 25. маја 1945. године, ношена руком младости.

НАДА КОТНИК-СТЕВАНОВИЋ, која је пре 40 година уручила Титу прву Штафету младости, предала је палицу првом овогодишњем носиоцу РАДОСЛАВУ ЈЕРЕМИЋУ — најбољем крагујевачком младом раднику самоуправљачу, иначе металостругару „Прве заставе". После њега је деведесет омладинаца носило Штафету кроз Крагујевац.

„... Тито нам је инспирација, кажу у овогодишњој поруци млади Југославије.

Имао је у нас поверења, а ми смо му узвраћали љубављу и делом. Титов однос према омладини био је његова брига за будућност наше револуције! А наш однос према Титу одговорност је за сопствену будућност".

Поручујемо, још, да ћемо се борити, као ТИТО...

СА ПРОШИРЕНЕ СЕДНИЦЕ ОК ОСК

КОМУНИСТИ ЈЕДИНСТВЕНИ

— УСВОЈЕН ПЛАН АКТИВНОСТИ НА СПРОВОЂЕЊУ СТАВОВА XVIII СЕДНИЦЕ ЦК СК СРБИЈЕ

На прошлој седници ОК ОСК у Обреновцу почетком овог месеца усвојен је План активности на спровођењу ставова XVIII седнице ЦК СК Србије.

На седници је истакнуто да ставови XVIII седнице ЦК СК Србије и Закључци Градског комитета Организације Савеза комуниста у Београду представљају једну од најважнијих активности СК у овој години. Носиоци ове активности организације и органи Савеза комуниста ће у сарадњи са осталим субјективним снагама извршити критичку анализу функционисања самоуправљања и политичког система у организацијама удруженог рада, месним заједницама, Скупштини општине, друштвено-политичким организацијама и шире је дати развој и предлагање конкретних мера у самоуправном и политичком систему у тим срединама.

Како је у овој активности неопходно остварити што потпунију координацију на нивоу општине је формирано Координационо тело, а формиране су и радне групе Председништва ОК ОСН, које имају задатак да подстичу и координирају активност у организацијама удруженог рада, месним заједницама, СИЗ-а и Скупштини општине у целини.

Ових дана почело је да ради Координационо тело и радне групе Председништва Општинског комитета Организације Савеза комуниста у Обреновцу на спровођењу мера заштите у поменутом Плану. Као најзначајније теме о којима се разговара издвојене су: „Самоуправно организовање и одлучивање у организацијама удруженог рада" и „Унапређивање организације, ефикасности и законитости рада органа управе".

СА СЕДНИЦЕ ОК ОСК

Није било злоупотребе

Поводом написа у дневном листу „Вечерње новости" од 26. 2. 1985. године под насловом „Златна нива функционоера" и у недељнику „Новости 8" од 28. 2. 1985. године под насловом „Поступити по пријави покојника", Председништво ОК ОСК у Обреновцу формирало је радну групу са задатком да на бази званичне документације провери наводе у на писима и утврди чињенично стање и поднесе извештај Председништву, да на основу извештаја радне групе Председништво заузме свој став и са комплетном документацијом упозна ОК ОСН и Извршне органе свих друштвено-политичких организација општине, да изда званично саопштење преко средстава информисања и упозна најширу јавност са чињеничним стањем.

Након седнице Председништва по четном овог месеца одржана је заједничка седница ОК ОСК и извршних органа свих друштвено-политичких организација. Седници су присуствовали и секретари ОО ОСК, пре дседавајући сталних аншионих конференција СК, један број представника извршних одбора ОО СС, председници аншионих конференција Синдиката, као и један број представника радничких савета и пословодних органа ООУР-а.

На седници је прочитан извештај радне групе у коме се каже да су изјаве о наводној злоупотреби поклонаја Драгана Глумчевића, председника ОК ОСК и изјаве о недемократском вођењу седнице Скупштине од стране Душана Церовића, председника СО, на којој је Стерјана Лазовић разрешена дужности секретара Секретаријата за инспекцијске послове пре истека мандата, као и наводи у анонимним пријавама везаним за Животу Станојевића, члана ГК ОСН у Београду и члана Председништва ОК ОСН у Обреновцу, без икаквог основа.

Након подношења извештаја за реч се јавило 20 дискутаната. Сви дискутанти су подржали извештај Председништва. Ошгро су осуђени сви они који су покушали да лажима и клеветама укаљају углед политичког руководства општине.

Једнодушна је оцена свих дискутаната да Драган Глумчевић није зло употребио функцију у склапању уговора, у самом уговору као и његовој реализацији, посебно када је у питању куповна цена, службеност пролаза и улазак купца у посед.

Наставак на 2. страни

НА ДНЕВНОМ РЕДУ ПРЕДСЕДНИШТВА ОК ОСК

СОЦИЈАЛНА ПОЛИТИКА

Након седнице Градског комитета Организације Савеза комуниста у Београду, 25. марта ове године, Председништво ОК ОСК у Обреновцу расправљало је о задацима Организације Савеза комуниста у Београду о остваривању социјалне политике.

И расправа на овој седници је потврдила чињеницу да резултати које смо постигли на плану спровођења политике економске стабилизације и смањењу задужености у иностранству нису могли да се остваре без пада личног и друштвеног стандарда. Ситуација у којој се налазимо захтева да се предузму одговарајуће мере како би се садашње стање што пре превазишло. А да би смо то постигли морамо да омогућимо брже запошљавање, ефикасније решавање стамбених проблема, заштиту животног стандарда радника и домаћинстава са нижим приманима, унапређење пореске политике и спречавање богаћења мимо рада.

Сви задаци и мере које ће комунисти наше општине заједно са свим другим друштвено организованим снагама предузети у циљу решавања горе поменутих питања биће обухваћени Акционим програмом економске стабилизације за ову годину. Но, и поред тога Председништво ОК ОСК је формирало одговарајуће радне групе које су посебно задужене за реализацију одређених задатака.

Задаци комуниста у остваривању социјалне политике нису мали. О свим проблемима и могућностима за њихово разрешење још се ће разговарати, но акција на решавању појединих проблема већ је почела.

М. Митровић

ХВАЛА ИМ ЗА НАШЕ — ДАНАС

У среду, 27. марта, испред спомен костурнице Владе Аксентијевића и Буде Давидовића одржан је традиционални комеморативни скуп у знак сећања на далеки и сурови 27. март 1942. године, када су на овом месту угашене две младости. Владино и Будино погубљење требало је да буде опомена на мартовске демонстрације 1941. године, када је десетине хиљада пркосних Београђана рекло одлучно велико историјско — НЕ, када су народи и народности Југославије показали целом свету да су способни и спремни „да се пријe стојећи боре него клечећи умру".

Данас после 44 године од одлучног — НЕ, можемо с поносом рећи да је 27. март 1941. године, историјски догађај који превазилази оквире Југославије, он је ушао у светску историју наших сви ми можемо бити поносни.

После краћег изведеног програма, положени су венци и цвеће на спомен костурницу палих за наше ДАНАС и боље СУТРА.

К. Н.

(Наставак са 1. стране)

НИЈЕ БИЛО ЗЛОУПОТРЕБЕ

Укључујући се у дискусију члан ОК ОСК Маркулић Милан је истакао да је његов отац исте године, парцелу која се налази у непосредној близини парцеле Драгана Глумчевића продао по дупло већој цени од оне по којој је откупљена земља Драгана Глумчевића.

У дискусији је такође једнодушно оцењено да је седница Скупштине вођена на демократски начин. Тако је на пример Сретен Карић, председник Друштвено-политичког већа ренао да су сви делегати који су присуствовали Скупштини знали о чему се ради над су изишли написи у новинама. Знали су да су то чисте лажи и клевете, јер је Лазовићима заиста пружена шанса да кажу своје мишљење, што су исти злоупотребили и јавно врећали председника и секретара Скупштине општине, као и све присутне делегате.

На седници је такође констатовано да је са посебном намером и тенденцијом убачена неистинита тврдња да је Живота Станојевић користио кредит из средстава зеленог пла на преко свог оца земљорадника. Увидом у документацију утврђено је да отац Животе Станојевића уопште није користио средства зеленог плана.

У дискусијама је такође наглашено да не постоји никаква веза између поступка разрешења Стерјане Лазовић са поступком и радом органа гоњења и инспекцијског органа у контроли пословања ТРО „Посавина" и ООУР-а „Сава" у саставу РО „Драган Марковић".

Дискутанти су били јединствени у оцени да никаквим поступцима ни радњама нико од општинских функционера, посебно председници ОК ОСК и СО нису вршили утицај на било које органе да не врше контролу пословања и не предузимају мере против незаконитог пословања. Супротно томе, стално су покретили питање одговорности, посебно органа, да раде брже и ефикасније, по закону и самоуправним актима, принципјелно и доследно.

Читава ствар, везана за написе у штампи, оцењена је као жеља појединаца да инсинуацијама и неоснованим клеветама узнемире јавност. Група која ровари добро је позната обреновачкој јавности. Ово није први, а вероватно ни последњи случај, напада на руководство општине. За оценивати је да ће појединци и групе покушати на све начине да нас одвуку од решавања животних проблема, тако што ће износити лажи, верујући да ћемо се у жељи да доћемо истину бавити сами собом. Можда то више неће бити само анонимна писма и написи у новинама. Можда ће смислити нешто друго. За то није чудо што су комунисти захтевали да се коначно предузму одговарајуће мере против свих оних који су лажима и клеветама покушали да омаловаше и окаљају најугледније личности општине и тиме узнемире јавност.

И ова седница је недвосмислено показала да је политичка ситуација у општини добра и да су комунисти јединствени у својим ставовима и оценама.

Мирјана Митровић

СА ИЗБОРНЕ СЕДНИЦЕ ОПШТИНСКОГ ОДБОРА СУБНОР-а ОБРЕНОВЦА

СЕЋАЊЕ НА ЖРТВЕ КОЈЕ СУ ПАЛЕ ЗА СЛОБОДУ МОРА БИТИ УПОЗОРЕЊЕ ЖИВИМА

Борци поново у строју

Недавно је у Дому културе и спортова, одржана изборна седница Општинског одбора СУБНОР-а Обреновца.

За новог председника Председништва Општинског одбора, у једногодишњем мандату, изабран је ДРАГОМИР АРСИЋ, пензионер из Обреновца и учесник НОР-а, иначе досадањи члан Председништва, а за секретара је изабран МИЈА ЗАЗИЋ, пензионер из Обреновца и учесник НОР-а.

Поред избора новог председника и секретара Општинског одбора, на дневном реду седнице нашао се и Извештај о раду у прошлој години.

При разматрању Извештаја могло се закључити да су борци Обреновца најдоследнији били на праћењу и учешћу у спровођењу мера Дугорочног програма економске стабилизације, да су активност учешћа узели у борби против наступа на друштвену имовину, смањењу социјалних разлика, онемогућавању злоупотреба службеног положаја и функција као и у другим областима друштвеног деловања.

Између осталог, наглашено је да је један од основних задатака, као субјективних снага нашег друштва, тако и учесника НОР-а у давању доприноса на определивању суштинских правца даљег развоја наше социјалистичке заједнице.

Запажене су активности бораца на неговању тековина револуције и чувању револуционарних традиција, где напомињу да жртве које су пале за слободу морају бити упозорење живима како би се сачувао мир.

На овој седници, кроз дискусије се осећао бунт револуционара, онаних канви су пре четрдесет година били.

Говорило се о националистичким појавама у појединим деловима наше самоуправне социјалистичке заједнице, мада су оне у задње време учестале.

Тако, **Александар Ранновић**, пензионер из Забрежја, говорећи о нападима на народноослободилачку борбу и њене тековине где се не праза од блаћења те борбе, наглашава да борци не могу и не смеју остати равнодушни /слушајући девалвирање вредности наше револуције.

И **Миладин Тошић**, директор Библиотеке „Влада Аксентијевић", у делу своје дискусије позива како борце, тако све поштене људе наше самоуправне социјалистичке заједнице, оне који знају да цене вредности... а има ли веће вредности од слободе... **да сада нада се после четрдесет година у слободи пишу нове историје и говори о „националном помирењу", да слободно и смело кажу истину о нашој борби.** У даљој дискусији, Тошић, пита... **Ко су ти који пишу историју и на каква помирења се мисли...? Зар ми већ четрдесет година не живимо национално равноправни...?**

У дискусији на овој седници је учествовао и **Александар Вуковић**, члан Председништва Градског одбора СУБНОР-а. Оцењујући позитивно Извештај о раду Општинског одбора СУБНОР-а у прошлој години, ценећи напоре који су уложени на превазилажењу многих тешкоћа, између осталог је истакао да борци не могу бити никада пензионисани и демоби лисани када је у питању друштвено-политичка активност. — **Не смемо се пасивирати и затварати у себе. Морамо се борити за више реда, рада и дисциплине... Ми борци живимо са бригама целог нашег друштва.**

У даљој дискусији, **Александар Буковић**, наглашава да непријатељ не мирује, што значи да је будност свих, а нарочито бораца, још неопходнија. — **У акцију треба ступати брже и одлучније. Са непријатељем се борити или на чистац и обрачун.**

Борци своју активност морају појачати у фронту социјалистичких снага, у Савезу комуниста.. Морамо бити доследни ономе чему нас је Тито учио!

После исцрпних дискусија, другарица **Рада Шугић**, домаћица из Обреновца, иначе учесница НОР-а, захтевала је да се са овог скупа, Централном комитету СКЈ, упути предлог у којем се захтева да се позову на одговорност комунисти који су подривали штампање њиних у сборних дела Слободана Јовановић, ратног сличника и председника Краљевске избегличке владе у Лондону.

На крају је закључено да се борци и у наредном периоду морају максимално укључити у спровођење мера економске стабилизације. Речено је, као је план и програм борачке организације план и програм СК и као такав у потпуности се мора и реализовати.

Извештај припремила:
Наташа Николић

ВЕСТИ ИЗ ОПШТИНСКЕ КОНФЕРЕНЦИЈЕ ССО

МАСОВНОСТ АЛИ НЕ И КВАЛИТЕТ

Нанон прве, на тему „Тероризам и практични успеси социјализма и удео омладине" Комисија за идејни рад ОК ССО је недавно одржала и другу трибину на тему „Студентски немири 1968. године". Поред полазника Омладинске политичке школе трибини су присуствовали и други за интересовани. По оцени омладинаца, иако је било преко триста присутних, трибина није пружила очекивано. Ми сли се све света на квалитет предавања и на питања која нису добила прави одговор.

АКЦИЈА ЗА АКЦИЈОМ

Једна од активнијих комисија ОК ССО је Комисија за рад са пионирима и омладином у основним школама.

До сада је успешно у организацији ове Комисије одржан семинар за пионирске предводнике. У току је шампионат „Тито — револуција — мир" у коме се такмиче омладинци основних школа. Управо ових дана је завршено општинско такмичење са кога ће најбољи ићи даље.

Припрема се и другарски сусрет основних школа. Свака ће бити пред стављеног својим рецитаторима, певачима, играчима... У току је акција „Бирамо најбољу организацију ССО у основним школама."

ВЛАДИСЛАВ МОЧНИК, ГЕНЕРАЛНИ ДИРЕКТОР ТЕ „НИКОЛА ТЕСЛА" ПРЕДЛОЖЕН ЗА СЕДМОЈУЛСКУ НАГРАДУ

ПРЕГАЛАЦ НА СВИМ ПОЉИМА

На основу закључка Радничког савета ТЕНТА и мишљења Председништва ОНССРН, комисија за одликовања СО Обреновца, подржала је предлог да се Владиславу Мочнику, генералном директору ТЕНТ-а додели Седмојулска награда за 1985. годину. Предлог је потекао на основу укупног доприноса који је инжењер Мочник дао развоју енергетике у СР Србији, а нарочито на основу резултата постигнутих на изградњи Термоелектрана „Никола Тесла" А и Б и производњи електричне енергије у свим капацитетима. Раднички савет је његово дело и стручни радни допринос оцењио као изузетан и од општег значаја за СР Србију.

Скоро сав радни стаж Владислав Мочник је остварио у двема радним организацијама — у „Термоелектру" и ТЕ „Никола Тесла". У току је „Термоелектру" постигао је значајне резултате у развоју производних капацитета и освајању нових програма који су уграђени у готово све термоелектране у Југославији.

О доприносу који је дао, најпре у изградњи, а потом и у раду ТЕ „Никола Тесла" не треба посебно говорити. На место генералног директора ове радне организације је дошао 1975. године и са успехом посао обавља већ пуних 10 година.

За успешан рад Мочник је добио и јавна признања међу којима Орден рада II реда, Орден рада са златним венцем и Орден рада са златним венцем и Орденом заставом којим га је одликовао Председник Републике.

Н. П.

НА ПРОШИРЕНОЈ СЕДНИЦИ ОК ССРН ГЛАВНА ТЕМА КУЛТУРА

НЕЋЕМО НАЗАД, НЕЋЕМО НИ ДА ТАПКАМО У МЕСТУ — МОРАМО НАПРЕД

— За последње 2 — 3 године значајне промене у култури. — Дом културе и спортова оправдао очекивања. — Сеоске МЗ бела поља на плану културе. — Шта је са ентузијазмом

На једној од последних седница Председништва ОК ССРН којој су још присуствовали чланови Председништва Културно-просветне заједнице и представници културно-уметничких друштава разговарано је и о положају културе у нашој општини.

Из уводног излагања и дискусије која је уследила могло се закључити да се у последњих 2—3 године у култури Обреновца много тога изменило, али је ситуација у сеоским месним заједницама остала готово иста.

Дом културе и спортова је оправдао своје постојање. Обреновчани, заиста, више немају разлога да своје културне потребе задовољавају у Београду. Тридесет позоришних представа, десетак њиљежних вечери, десетак изложби, десетак трибина, десетак програма аматера за годину дана није мало. Ако се томе додa добар филмски репертоар обогаћен ревијама, циклусима, премијерама, гостовањима познатих уметника, онда је јасно да је дошло до наглог заокрета набоље.

Број посетилаца Дома културе није мали. У Дому културе и спортова не долазе само Обреновчани већ и грађани сеоских месних заједница, али то не значи да само отварањем Дома решили све проблеме, поготово не проблеме у сеоским месним заједницама. Како рече Богољуб Стефановић, председник НПЗ, села су нам још увек бела поља на плану културе. Можда је ова оцена мало престрога, па ипак . . .

У неким сеоским месним заједницама коначно су завршени давно започети или су пак поправљени и преуређени стари домови културе, али објекти сами по себи ништа не значе. Ретке и већ превазиђене сеоске игранке, понека приредба за празник, слабо посећене филмске представе за много наше сеоске МЗ су целокупан културни ниво̂т. Књиге се у већини месних заједница слабо читају. Библиотечки оквири за које смо се некада свесрдно залагали, онакви какви су у неким месним заједницама не оправдавају своје постојање.

Младе као да више не интересује рад у културно-уметничким друштвима. Фолклор је за садашњу младу генерацију, на жалост, превазиђена ствар. У моди су видео-рекордери, поп и рок музика. Потребе младих са села не разликују се много од потреба младих у граду, а они заиста не могу да их задовоље у својој средини. Посебно је питање треба ли им пружити могућност да оно што траже нађу у својој месној заједници или је довољно што у Обреновцу могу да нађу и оно што им нуди Београд. Жељ за културним догађајима није карактеристична само за младе, и над је култура у питању, не можемо да мислимо само на њих.

Жалосно је, али ипак истинито да се у последње време рад просветних радника, част изузетих, у култури све мање осећа. Ентузијазма и ентузијаста је све мање, али не само међу просветним радницима.

Живот и рад културно-уметничких друштава је питање за себе. У једном од прошлих бројева нашег листа писали смо о КУД-у са Забрежја и КУД-у из Скеле. Културно уметничко друштво Термоелектрана „Никола Тесла" смо само узгред помињали. О заједничком наступима, помоћи у кореографији, позајмици ношњи, сарадњи и дружењу уопште нисмо имали прилике да напишемо ни реч. Зашто? Зато што сарадње и дружења нема.

Шта да кажемо о физичкој култури. Кад је Обреновац у питању онда ситуација и није тако лоша. Поред фудбалског, активно раде рукометни, кајакашки и карате клуб. Физичком културом имају могућности да се баве и мушарци и жене. Кад су сеоске месне заједнице у питању мислимо да можемо да говоримо само о раду фудбалских клубова. Сви други видови спорта су занемарени.

Није нам намера да сада говоримо о материјалном положају културе, па ипак да кажемо да средства која се издвајају за културу нису довољна. Ако се томе дода и податак да се иста не ретко ненаменски користе, онда је јасно да не можемо бити задовољни.

Питање положаја културе је комплексно па га у оваквом тексту и не можемо сагледати са свих страна. Ипак, једно је јасно. Не обезвређујући резултате које смо постигли мислимо да још много тога може и мора да се уради.

Момчило Пешић, председник ОК ССРН, је у завршној речи након расправе о положају културе рекао: „Ми нећемо назад, нећемо ни да тапкамо у месту, морамо напред". Делимо његово мишљење. А за то је поред ентузијазма потребно је и нешто друго. Материјална средства.

Мирјана Митровић

ПРЕДСЕДНИШТВО ОК ССРН РАЗМАТРАЛО МОГУЋНОСТИ ОТВАРАЊА РАДИО СТАНИЦЕ И ИЗВЕШТАЈ О РАДУ ЦЕНТРА ЗА СОЦИЈАЛНИ РАД И ДОМА ЗДРАВЉА

НЕ ТРЕБА ЖУРИТИ

Председништво Општинске конференције ССРН, на седници одржаној 21. марта 1985. године, разматрало је могућности отварања радио-станице у Обреновцу. Идеја да се оснује ова радио-станица заживела је још пре пет—шест година, а 24. јануара прошле године на седници истог овог Председништва је покренута иницијатива за отварање исте. На истој седници је формирана радна група чији је задатак био да сагледа правовремена и брза информација. Због периодичног излажења постојећих листова у Општини, у којима ради 11 професионалних новинара, и ограниченог простора информација које се у њима објављују, рад на формирању радио-станице је више него оправдан.

Стога су чланови радне групе детаљно информисали Председништво о реалним могућностима отварања радио-станице. Тим реалним могућностима испитали постојеће просторне могућности у Дому културе и спортова и закључили да уз незнатне адаптације одговарају намени за коју су предвиђене. Што се тиче кадровске структуре редакција би имала главног и одговорног уредника, новинара и техничко лице, а велики део новинарског посла би обављали запослени у постојећим редакцијама листова.

Радна група сматра да би радио-станица своју функцију могла обављати са средствима која не би посебно оптерећивала друштвено-политичну заједницу. Има предлога да се питање финансирања реши закључивањем друштвеног договора са радним организацијама које би издвајале одређена средства, а за узврат користите постојећу станицу за информисање о раду у колективу. Знатан део прихода би се стицао и пропагандним емисијама.

Радио-Посавина, као општинска радио дифузна организација у самом старту би морала имати оријентацију да се развија као систем у оквиру радио дифузије Београда и СР Србије. Део тог система би у извесној мери била преко београдских радних програма, Студија 202 и Студија „Б".

Но, и поред овако сагледаних могућности које иду у прилог отварању радио станице, Председништво ССРН је оценило да не треба журити, да се треба сачинити детаљнији елаборат, посебно о финансијским средствима, па је у том смислу радна група проширена са још два стручна лица од којих је једно дипломирани правник а друго економиста. Закључено је да ова радна група следећу детаљнију информацију поднесе Председништву најпре у јуну, а потом у октобру ове године.

Очекује се да би Председништво ОК ССРН, ако буде све текло по плану, на седници у децембру могло дати зелено светло за почетак пробног рада радио-станице.

Н. П.

УНАПРЕДИТИ ИНФОРМИСАЊЕ...

Договор око унапређивања сарадње средстава информисања са територије наше општине, тема је на коју је овог месеца организован разговор у Општинској конференцији ССРН. Састанку су присуствовали главни и одговорни уредници и новинари гласила „Информације", фабричких листова „ТЕНТ-а", „Прве искре" и Билтена Дома културе и спортова, као и секретар ОК ОСК Обреновац Драган Петровић.

Момчило Пешић, председник ОК ССРН је у кратком уводном излагању истакао да је сарадња горе поменутих редакција од прошле године знатно узнапредовала, али да се на том плану још може доста урадити. То би и те како допринело квалитетнијем информисању.

Констатовано је да је сарадња између редакције „Информације" и ТЕНТ-а нешто живља, него што је то случај са редакцијом Прве искре.

Закључено је да новинари морају чешће бити присутни на поподневним састанцима, као и у месним заједницама, а то значи да главни и одговорни уредници морају извршити прерасподелу радног времена новинара.

Информације и текстови су како је речено добили на квалитету, али би морали бити разноврснији и мање форумски. Техничко уређење листова ТЕНТ и Прва искра је добро, али се то за „Информације" не би могло рећи, мада новинари из овог гласила чине изузетне напоре да га побољшају.

Питања, проблема и отвореног разговора је било још много. Штета је, закључили су сви присутни, што се овакви састанци не одржавају чешће. Стога је закључено да се убудуће они одржавају бар двомесечно или тромесечно.

Н. П.

Извршити ревизију социјалне помоћи

Поред предлога за оснивање радиостанице, чланови Председништва су разговарали о раду Центра за социјални рад и Дома здравља у прошлој години.

Посебно треба истаћи Извештај о раду Центра за које је Председништво оценило да је садржајан и што је ретко изузетно самокритичан и да би било добро да ованих извештаја буде мало више.

Иначе, подаци који су се нашли у овом Извештају су више него поранавајући, нарочито код категорија деце и лица старијих од 65 година. Тако на пример, у прошлој години је било укупно 735 деце и омладине коришћена услуга социјалне заштите, или 4 одсто од укупног броја ове популације.

Највећи број корисника је у групи деце и омладине угрожене породичном ситуацијом, што недвосмислено говори да се узрок већини негативних стања код деце и омладине налази у породици и да је превентивни посао свих друштвених чинилаца, који имају обавезу да бригу о младима, да помогну породици.

Доста речи је било и о старим лицима која користе помоћ Центра, а која су у неку руку одбачена од чланова својих породица. Таквих лица је из године у годину све више, а Центар им мора изаћи у сусрет.

Чланови Председништва су затражили да се изврши ревизија прималаца социјалне помоћи код ове категорије лица, јер има примедби да се она не додељује ономе коме је заиста потребна.

Када је у питању рад Дома здравља, истакнуто је да је кадровска структура у истом задовољавајућа, али да постоје два проблема — простори и проблем дотрајале опреме. У наредном периоду Дом здравља мора све учинити да се и ови проблеми реше.

Н. П.

леда и презентира друштвено-економску оправданост оснивања једне овакве радио дифузне организације.

Како је чланове Председништва информисао **Србољуб Станковић,** један од учесника у изради елабората, у општини Обреновац се већ одавно истиче потреба да се обезбеди квалитетнији и динамичнији информативни систем, чија ће одлика бити пре ностима иде у прилог и сагласност Радничког савета ТЕ „Никола Тесла" да овој радио-станици уступе своју опрему набављену за отварање сопствене локалне радио-станице. По неким предрачунима ова опрема би представљала већи део вредности свеукупне потребне опреме.

Такође решен је проблем и простора. Стручњаци из Београда су де-

ОДРЖАНЕ СЕДНИЦЕ СВА ТРИ ВЕЋА СКУПШТИНЕ ОПШТИНЕ

СНАБДЕВАЊЕ У ЖИЖИ ИНТЕРЕСОВАЊА

— У свим дискусијама делегати Већа удруженог рада, Већа месних заједница и Друштвено-политичког већа највише пажње су посветили питањима снабдевања, успеху ученика и раду Матичне библиотеке „Влада Аксентијевић" и Дома културе

Мада је констатовано да у прошлој години није било већих поремећаја на тржишту, ипак се, особито од стране делегата Већа месних заједница и Друштвено-политичког већа, чуо низ примедби.

Највише њих се односило на квалитет хлеба у обреновачким продавницама. Констатовано је да је о квалитету хлеба и раније било речи, али је до данас мало на том плану учињено. Затражено је да се цени хлеб у већим количинама понуди потрошачима. Речено је да је технологија коју примењује наша пекара неодговарајућа тако да је предложено да се организује са технолозима и утврди шта је то што смета да хлеб буде бољи.

Делегати Друштвено-политичког већа су затражили да се за наредну седницу Већа припреми извештај о могућностима обреновачке пекаре да произведе квалитетнији хлеб, а да се након те информације и разговора са ПКБ донесе коначна одлука о томе треба ли да се укључи још неки произвођач.

Делегати Већа месних заједница су обавезали пекару да у року од три месеца преиспита могућност о побољшању квалитета хлеба и пецива, или пак да се уведе нови произвођач у снабдевању хлебом са друге територије.

ТРАЖИТИ УЗРОКЕ НЕУСПЕХА УЧЕНИКА

На седници Већа удруженог рада највише је разговарано о успеху ученика основних школа и Образовног центра на крају I полугодишта.

Закључено је да је успех испод сваког критеријума, и да се забрињава само велики број слабих оцена већ и изостанака.

Делегати су затражили да надлежни органи испитају стварне узроке овакког неуспеха, не би ли се они благовремено отклонили.

Такође је закључено да се не сме ћутати са информацијом о подели на два образовна центра, већ да се она делегатима мора благовремено презентирати.

Делегати у Већу месних заједница су тражили да се побољша сарадња просветних радника и друштвено-политичких организација као и родитеља ученика.

Поред тога, сва три Већа су усвојила Информацију о остваривању друштвене заштите ученика НОР-а и чланова њихових породица у 1984. години Извештај о раду Матичне библиотеке „Влада Аксентијевић" и Дома културе и спортова.

Веће удруженог рада и Веће месних заједница у равноправном договору, донели су решења о утврђивању општег интереса за спровођење арондације земљишта на подручју Стублина, Трстенице, Дрена, Љубинића, Орашшца и Грабовца.

Н. П.

НАШЕ ДИЛЕМЕ

НОВИ ПРОИЗВОЂАЧ ХЛЕБА — ДА ИЛИ НЕ

Обреновчани су већ дуже време незадовољни квалитетом хлеба Обреновачке пекаре. На жалост поред тог хлеба и хлеба из приватних пекара, немају могућности да се снабдеју хлебом и других произвођача.

Над је својевремено одлучивано о томе има ли потребе да се хлеб Београдских произвођача довози у Обреновац, а да се хлеб из Обреновца вози у Београд па да се два камиона сусрећу на пола пута, оцењено је да је то економски неоправдано. Обреновчани су тако препуштени на милост и немилост наше пекаре.

Истина хлеба је увек било довољно, дневно се произведе од 22 до 27 тона, али никада нисмо били сасвим задовољни његовим квалитетом.

Са произвођачем је у више навата разговарано. Тражено је објашњење зашто је хлеб лошег квалитета. Одговорили у РО „Драган Марновић" тврдили су да је основни узрок лоше брашно, али и застарелост Прве линије за производњу.

На седници свих Већа СО одржаној 18. марта делегати су опет по ко зна који пут инсистирали да се квалитет хлеба обреновачке пекаре поправи или да се нађе нови произвођач. Неколико делегата је својим изјавама побијало тврдњу да је хлеб лош зато што је брашно лоше. Већина делегата је мишљења да нешто није уреду са технологијом производње.

На малост седници није присутовао нико од представника РО „Драган Марковић" но би био квалификован да делегатима да прави одговор, може ли уопште и ако може, када, производити квалитетнији хлеб. Тако је, иако је на почетку дискусије инсистирано да се уведе нови произвођач, коначна одлука изостала. Уместо тога закључено је да се са произвођачем поново разговара, а да се коначна одлука донесе тек наком тога.

Незванично смо сазнали да је реконструкција Обреновачке пекаре, иако је планирано да се заврши за осам месеци коначно завршена наком две године и да ће друга линија, капацитета 5—7 тона хлеба дневно почети да ради од првог априла. Но без обзира што је ово нова линија нико не тврди да ће хлеб бити бољег квалитета.

У реконструкцију је уложено 8.703.750 динара али како сазнајемо опрема иако је нова није најсавременија. То ипак не значи да се не може производити квалитетнији хлеб.

Мирјана Митровић

ЗА БЕСПРАВАН ЛОВ

ПООШТРЕНЕ САНКЦИЈЕ

У циљу заштите ретке и проређене дивљачи као и ловне дивљачи, делегати Већа месних заједница и Већа удруженог рада усвојили су нови оштетни ценовник.

Одмах да наиемо да је законодавац ове године предложио, а делегати усвојили изузетно високе санкције за бесправан лов или штету при чињену на било какав незаконит начин у ловишту.

Цене одштете за поједине врсте дивљачи су различите. Тако на пример за трајно заштићену дивљач се крећу од 10.000 до 60.000 динара, за ловостајем заштићену дивљач од 20.000 до 200.000 динара. Види се да су најређе за врсте дивљачи које су трајно заштићене као ретке или проређене врсте, а којима прети истребљење.

Истина је да су усвојене санкције заиста високе, али треба имати на уму и у коју су сврху донете. Пре свега да допринесу очувању ретке дивљачи или пан оне којој прети истребљење и да спречи сваку врсту криволова.

Због тога предложену казнену политику, ма колико била оштра, треба поздравити.

Н. П.

ИЗВРШНИ САВЕТ РАСПРАВЉАО О ДОНОШЕЊУ ГОДИШЊИХ ПЛАНОВА У ОРГАНИЗАЦИЈАМА УДРУЖЕНОГ РАДА И ДРУШТВЕНИХ ДЕЛАТНОСТИ

ШЕСТ ОРГАНИЗАЦИЈА ПРЕКОРАЧИЛО РОКОВЕ

Обавезу да до 31. децембра донесу своје годишње планове производње за наредну годину, још увек не поштују сви плански субјекти у нашој општини.

Неблаговремено доношење годишњих планова је стара бољка, али то није разлог да је годинама занемарујемо. Истина, ове године је ситуација знатно повољнија, јер је од укупног броја планских субјеката, 92 одсто доставило своје годишње планове. То указује на већу одговорност и активност организација удруженог рада и схватање неопходности благо временог доношења годишњег плана.

Ипак, за шест организација које то нису учиниле нема никаквог оправдања, без обзира на проблематику са којом се пословно носе.

То су РО „Бора Марковић", УРО „Искра" — Барич- РО ПКБ „Турист" ООУР Обреновац, Библиотека „Влада Аксентијевић" и Центар за социјални рад.

Али и од оних субјеката који су доставили правовремено своје планове, 26 организација их је доставило само у првој верзији, али их није усвојило на самоуправним органима. Међу њима је најмање организација из састава СОУР-а „Прва Искра".

Иако се не може дати генерална оцена о томе да ли су сви достављени планови сагледали проблеме са којима ће се организације суочавати током године, ипак можемо констатовати да сви субјекти нису подједнако одговорно и озбиљно пришли изради својих годишњих планова. Код једног, али мањег броја организација је подигнут ниво квалитета у изради планова мада је код другог броја организација на нисном и незадовољавајућем нивоу. Ово се на рочито односи на организације друштвених делатности где су већином планови штури и неадекватни.

С правом се нанон свега што смо рекли намеће питање какву сврху ће имати производни план донет у мају или пан у јуну текуће године. Иако те организације воде своју пословну политину. Са чиме упоређују остварене резултате? И на крају што је чини нам се најважније планска документа су основа стабилизационих програма. Иако ће се они и нада до нети у горе поменутих шест организација питање је на које не можемо дати прави одговор.

И они субјекти који своје планове доносе овлаш и површно а има и таквих морање мењати своју планску политику. Управо због таквих квалитета планова, долазимо у ситуацију да приликом разматрања периодичних извештаја долазимо до закључка да су нам многи планови нереални, да нису објективно условљени што све ствара тешкоће у пословању одговарајуће организације.

Стога су чланови Извршног савета, на седници крајем прошлог месеца, на којој су разматрали Информацију о донетим годишњим плановима, захтевали другачије понашање свих планских субјеката а истовремено затражили да се ова Информација нађе поново на Извршном савету за месец дана (то значи крајем овог месеца) са тачним подацима да ли се нешто у међувремену изменило и да ли су и ових шест субјеката испунили своју законску обавезу. У супротном, за оне који се оглашавају о те обавезе треба применити најстроже казне.

РО ПКБ „Турист" ООУР „Хотел" једна од организација која насни са програмима

Н. Павличевић

ПКБ РО „ДРАГАН МАРКОВИЋ"

КРУПНИМ КОРАЦИМА НАПРЕД

— Колектив који не зна шта су губици — По завршном рачуну за '84 годину све само позитивни резултати — И поред тешкоћа, са инвестицијама се не стаје —

Радна организација „Драган Марковић" која послује у саставу СОУР-а ПКБ нинада, од када постоји, није дошла у ситуацију да се бори са губицима. Напротив. Из године у годину овај колектив постиже све боље пословне резултате.

За ПКБ РО „Драган Марковић" прошла 1984. пословна година била је заиста добра. Завршни рачун показује да је радна организација остварила укупан приход у висини од 5,32 милијарде динара, а то је 153,1 одсто више него у 1983. години или 128 одсто више од плана. Остварени доходак је за 160 одсто виши од оствареног дохотка у 1983. или 129,4 одсто више од плана. Чист доходак је за 144,7 одсто већи од чистог дохотка у претходној години и 116,5 одсто већи од плана. Остатак дохотка је за 158,7 одсто већи него 1983. године. Физички обим производње већи је за 14 одсто од физичког обима производње оствареног у 1983. и 3 одсто већи од плана за 1984. годину. За акумулацију је издвојено 377 милиона динара. У ПКБ-у кажу да је акумулација могла бити и већа али су се угрозила издавања за порезе и доприносе који су у 1984. години били већи за 183,2 одсто. На мању акумулацију утицале су и мате које су за 283,5 одсто веће него 1983. године. Па ипак, без обзира на све тешкоће, на заоштрене услове привређивања који се посебно нетативно одражавају на акумулацију и инвестиције, радна организација „Драган Марковић" не стаје с инвестицијама.

Укупне инвестиције за 1985. годину износе 5,97 милијарди динара. Планом је предвиђено да се у току године реализује 4,45 милијарди. Без сумње значајна средства, али све су то производне инвестиције. Како је планом завршено ове године ће се у Ратарима завршити и опточити с радом фабрика сточне хране, завршиће се II и III фаза изградње силоса, завршиће се и опточиће с радом сервисна радионица. У Ступинама и газдинству Младост изградиће се нове фарме за узгој крава напајалиште 1400 грла. У Оравици ће се изградити нова фарма за тов свиња. Већ почетком априла пустиће се у рад друга линија за производњу хлеба у Обреновачкој пекари, изградиће се хладњача итд. итд.

Као што се види колектив РО „Драган Марковић" крупним корацима иде напред. Надамо се да ће тако бити и убудуће.

М. Митровић

ВЕТЕРИНАРСКА СТАНИЦА „ОБРЕНОВАЦ"

КАКО УНАПРЕДИТИ СТОЧАРСТВО

Недавно је извршни савет СО расправљао о раду Ветеринарске станице „Обреновац". Након подношења извештаја и дискусије оцењено је да је Ветеринарска станиця добро обављала послове здравствена заштите животиња, али да је могла више да учини на унапређењу сточарства.

Како се у Извештају о раду каже, подручје општине Обреновац нијединог момента није било угрожено појавом заразних болести као што су слинавка, шап, сапуница куга и бесниило али су зато, за разлику од заразних болести, паразитске болести домаћих животиња толико раширене да представљају озбиљан проблем, тим пре што се и поред предузимања заштитних мера не постижу задовољавајући резултати.

Поред здравствене заштите домаћих животиња Ветеринарска станиця обавља још један значајан посао везан за репродукцију говеда и свиња. Код вештачког осемењавања крава постижу се добри резултати али би исти могли бити и бољи, над би се у појединим местима која су удаљена од ветеринарских амбуланти створили оптимални услови за вештачно осемењавање, над би се успоставила боља координација између Ветеринарске станице, зоотехничке и селекционе службе и над би се сачинили дуторочни програми за развој говедарске производње.

До напретка у сточарству не може се доћи без измене расне структуре, а вештачко осемењавање и добар приплодни материјал прави су начин да дође до измене расне структуре. Зато је неопходно да се овом питању у наредном периоду поклони изузетна пажња.

М. М.

ОД 1. АПРИЛА УВЕРЕЊЕ О ЗДРАВСТВЕНОМ СТАЊУ СТОКЕ САМО У ВЕТЕРИНАРСКОЈ СТАНИЦИ

Након извештаја о раду Ветеринарске станице „Обреновац" Извршни савет Скупштине општине је саојим закључком наложио да од првог априла уверење о здравственом стању стоке издаје само Ветеринарска станиця а не и месне заједнице нако је то до сада био случај.

Осим овога Извршни савет је наложио Ветеринарској станици да највисиије за три месеца уведе стално дежурство за нерадне дане и ноћу наио би грађани могли да и у ово време потраже неопходну помоћ.

М. М.

У ТОКУ СУ АКТИВНОСТИ НА РАСПОРЕЂИВАЊУ РАДНИКА ООУР „ПОЛИУРЕТАНИ" ЗА КОЈИМА ЈЕ ПРЕСТАЛА ПОТРЕБА

НАЈВЕЋИ БРОЈ У БАЗНУ ХЕМИЈУ

— 34 радника ће, вероватно, бити на пословима и радним задацима везаним за будуће производње ЛАБ и ТДИ

Васо Ђорем из Сектора за планирање и развој кадрова Радне заједнице за истраживање и развој самоуправних односа, кадровске, правне и опште послове један је од носилаца активности у вези распореда радника из ООУР-а „Полиуретани" за

— **Нао што је познато за 71 радником ООУР „Полиуретани" престала је потреба, тако да је Орган управљања на основу процене донео одговарајућу одлуку.** У складу са ЗУР-ом и самоуправним општим актима „Прве исире" **сви радници ће бити распоређени на послове и радне задатке адекватне њиховој квалификацији и радном искуству у остале организационе делове СОУР-а, пренесено у ООУР хемијске делатности.** Наравно, распоред ће бити извршен нако је то регулисано законом, без огласа и конкурса. **Према квалификационој структури требало би да се најмање број — 34 распореди у Базну хемију.** Ради се о хемијским радницима и техничарима и са њима је већ обављен разговор. Базна хемија поставља услов да се ради у сменама и да радници испуњавају здравствене услове. Међутим, међу радницима који треба да буду распоређени у Базну хемију, има и оних који, према садашњем здравственом картону, не испуњавају тај услов. Са друге стране одређен број радника не прихвата рад у три смене.

Шта је са осталим радницима са списка?

Један мањи број радника који треба да се распореде налази се пред пензијом или су болесни, па се поставља питање да ли су морали да се нађу на овом „списку". Готово је немогуће да се тој категорији радника нађу одговарајући послови у Базној хемији или другим организационим деловима „Прве исире". Можда је било боље, мој утисак је да се ти људи задрже у „Полиуретанима", а да се путем солидарности обезбеде средства за њихове личне дохотке, нако Васо Ђерам.

„Наменска производња" би требала из ООУР „Полиуретани" преузети 5 или 6 радника, али се може разматрити могућност да тај број буде и већи.

ПАМ би могао (и требало би) да прими 2 до 3 радника (ПК и КВ) хемијске струке. То одговара и њиховом плану радне снаге за 1985. годину.

Један број радника ООУР Полиуретани је металске струке, стога је усмерен за распоред у „Арматуру", „Процесну опрему" или ПОСМАК. То су стругари, бравари, машинобравари и електричари.

„Арматура" ће размотрити могућност за пријем још 2 ПК или КВ радника хемијске струке и једног хемијског техничара.

„Процесна опрема" и ПОСМАК ће, очекује се, запослити одређен број радника металске струке, а у тоју је разматрање предлога да се прими и један техничар.

Плутотехника би могла да размотри могућност пријема 1 или 2 стручњака са високом стручном сп. „Енергетика" и „Транспорт".

Очекује се да ће у Базној хемији, у складу с ЗУР-ом и самоуправним општим актима „Прве исире" **сви радници ће бити распоређени на послове и радне задатке адекватне њиховој квалификацији и радном искуству у остале организационе делове СОУР-а, пренесено у ООУР хемијске делатности.** Наравно, распоред ће бити извршен нако је то регулисано законом, без огласа и конкурса. **Према квалификационој структури требало би да се најмање број — 34 распореди у Базну хемију.** Ради се о хемијским радницима и техничарима и са њима је већ обављен разговор. Базна хемија поставља услов да се ради у сменама и да радници испуњавају здравствене услове. Међутим, међу радницима који треба да буду распоређени у Базну хемију, има и оних који, према садашњем здравственом картону, не испуњавају тај услов. Са друге стране одређен број радника не прихвата рад у три смене.

Шта је са осталим радницима са списка?

Један мањи број радника који треба да се распореде налази се пред пензијом или су болесни, па се поставља питање да ли су морали да се нађу на овом „списку". Готово је немогуће да се тој категорији радника нађу одговарајући послови у Базној хемији или другим организационим деловима „Прве исире". Можда је било боље, мој утисак је да се ти људи задрже у „Полиуретанима", а да се путем солидарности обезбеде средства за њихове личне дохотке, нако Васо Ђерам.

„Наменска производња" би требала из ООУР „Полиуретани" преузети 5 или 6 радника, али се може разматрити могућност да тај број буде и већи.

ПАМ би могао (и требало би) да прими 2 до 3 радника (ПК и КВ) хемијске струке. То одговара и њиховом плану радне снаге за 1985. годину.

Један број радника ООУР Полиуретани је металске струке, стога је усмерен за распоред у „Арматуру", „Процесну опрему" или ПОСМАК. То су стругари, бравари, машинобравари и електричари.

„Арматура" ће размотрити могућност за пријем још 2 ПК или КВ радника хемијске струке и једног хемијског техничара.

„Процесна опрема" и ПОСМАК ће, очекује се, запослити одређен број радника металске струке, а у тоју је разматрање предлога да се прими и један техничар.

Плутотехника би могла да размотри могућност пријема 1 или 2 стручњака са високом стручном сп. „Енергетика" и „Транспорт".

Ремом која одговарају њиховој природи производње. За два возача моторних возила исказали су потребе

Један број радника очигледно мора да преузме РО Прва исира — Процесно-прерађивачка хемија" и да их распореди у своју радну заједницу. На крају морам да истакнем да ће неколицина радника остати и да за њих треба тражити друга решења.

Нама остаје да питамо зашто ООУР ФИМ и Силикони и пластика не воде активности на преузимању радника „Полиуретани". Можда због њихових економских тешкоћа или им солидарност није потребна?

С. Б.

СА ПОГОНА ОБЛИКОВАНИХ ПЕНА — ПОЛИУРЕТАНИ

Кренула прва линија

По одлуци Радничког савета ООУР Полиуретани, донетој на седници од 6. марта, стартовала је пробно-комерцијална производња на првој линији по гона обликованих пена.

Како сазнајемо од **Слободана Лучића**, руководиоца овог погона-прве пробне поличине су задовољиле квалитетом и већ су упућене купцу.

Иначе, за ову врсту производа (у питању су седишта за пољопривредне машине), интересовање тржишта је веома велико. Постоје и реалне могућности обезбеђења довољних средстава за потребе ове производње. Ту би обавезу на себе преузели купци — што је веома битно. За сада постоје захтеви, кану комерцијалисти, за испоруком оно 600 Т ових производа.

Иначе, сви технично-технолошки услови за потребе производње „Дрвене заставе" из Врагувеца су освојени тако да предстоји само склапање уговора. Први „прави" резултати се очекују управо укључивањем овог великог колектива у пословни аранжман — чиме би кренула и праве — серијска производња.

А. К.

ОД ПРВОГ ЈУЛА ПОЧИЊЕ СА РАДОМ

ФАБРИКА СТОЧНЕ ХРАНЕ У РАТАРИМА

Јануара прошле године почела је изградња фабрике сточне хране у Ратарима. Нако сазнајемо грађевински радови су завршени и у тоју је монтажна опреме.

Очекује се да ће пробна производња отпочети у априлу а редовна од првог јула ове године.

Капацитет фабрике је десет тона сточне хране на час.

Нема сумње да је инвестиција од 111.668.973. динара, нолико је уложено у изградњу и опремање фабрике оправдана. Над то нашемо онда мисимо да ће нао отпочиће редовна производња многа тешкоће оно набавке сточне хране — концентрата, бити отклоњена.

Пуштањем у рад фабрике, индивидуалним пољопривредницима ће се пружити могућност да сточну хрену набављају по нижој цени уколико решимо предају своју кукурузу или неку другу компоненту која улази у састав концентрата. Цена ће бити мања за онолико колика је вредност предатог производа у цени концентрата.

Искрено се надамо да ће фабрика радити пуним капацитетом и да неће доћи у ситуацију да због недостатка неке од сировина буде неисиоришћена. Ова мала бојазан отуда што знамо да структуром овогодишње сетве не можемо бити задовољни. Соја која великим процентом учествује у саставу концентрата на соје се довољно. Посебно је не сеју индивидуални пољопривредници.

Можда ће се идуће године структура сетве променити.

М. Митровић

ПОВОДОМ ДАНА ТЕНТ-а И ДЕЦЕНИЈЕ И ПО ПРОИЗВОДЊЕ ЕЛЕКТРИЧНЕ ЕНЕРГИЈЕ У ТЕ „НИКОЛА ТЕСЛА"

Допринос од осамдесет три милијарде киловат-часова

Протекла је тачно деценија и по откако је на мрежу југословенског електроенергетског система прикључена прва електрана на Сави, под називом Термоелектрана „Обреновац". Први блок, снаге 210 мегавата био је тада највећа појединачна термоенергетска јединица у земљи којој ће врло брзо, већ исте јесени, те сада већ далеке 1970. године прикључити и двојка. Говорило се тада са правом да се на Сави, тридесетак километара југозападно од Београда рађа електроенергетски гигант са перспективама које се у то време нису могле ни наслутити.

Данас, деценију и по од пуштања у рад првих блокова, инсталисана снага електрана на Сави увећана је пет и по пута. Но, већ почетком идуће године и бројка од 2268 мегавата, колико имају свих седам блокова ТЕНТ-а увећаће се за нових 620 мегавата, нада буде пуштена у рад и електрана „Б-2".

Снага овог термоенергетског гиганта не лежи само у његовим високим производним могућностима, већ много више у томе што се стручним руковањем, све квалитенијим одржавањем и ремонтовањем и изузетним напорима његових радника из снага свих агрегатата извлачи максимум и што су ТЕНТ-ове електране већ дуги низ година најпоузданији снабдевачи земље електричном енергијом.

Само током све и минуле зиме, нада се као на длану пратило све што се у овој електрани догађа, производња електричне енергије је задовољавала највећи део потреба Републике, а у појединим моментима „покривала" целу њену потрошњу.

Ред је овом прилином подсетити да је за 15 година непрекидног рада, из блокова који су производили, а други се истовремено градили и један за другим пуштали у рад, до сада произведено 83 милијарде киловат-часова и да је за овако импозантне количине струје било неопходно превести пуних 130 милиона тона колубарског лигнита, што представља двоструку југословенску продукцију угља тоном једне године.

Пред колективом који ће ускоро достићи бројку од две и по хиљаде запослених предстоји још у овој години јубилеја да упоредо са овом производњом која га очекује (13 милијарди и 200 милиона киловат часова) приведе крају изградњу и друге велике јединице на локацији ТЕНТ „Б", блок „Б-2". Градитељи ТЕНТ „Б" „Термоелектро", „МИН", „Гоша" и „Умел" и десетине других из целе земље чине изузетне напоре да максимално скрате ронове, дају у сваком случају изузетан пример својим радним подвизима вредним сваке пажње, што представља круну дугогодишње успешне сарадње стручњака ТЕНТ-ових инвестиција и извођача која је започела још пре две деценије и још траје.

Од пре две године ТЕНТ- је постао и снажан извор топлотне енергије који сигурно и квалитетно снабдева топлотом највећи део стамбеног и пословног простора Обреновца и представља поуздан систем који обезбеђује топлотну енергију потребну у развоју низа програма које ТЕНТ и ПКБ заједнички реализују у циљу стварања већег дохотка, девизних средстава за набавку опреме и делова из иностранства и запошљавање нових радника.

Већ колико идуће године ТЕНТ ће обележити и 20-годишњицу свог постојања па се с правом очекује да ће овај „сребрни јубилеј" постојања дочекати новим успесима и прегалаштвима.

Србољуб Станновић

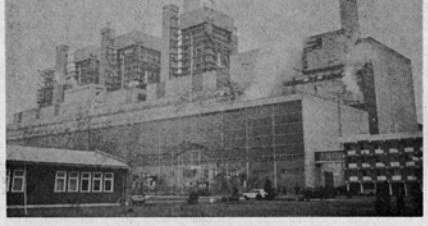

Детаљ из Термоелектране „Никола Тесла"

НАЈЗАСЛУЖНИЈИМ ПРИЗНАЊА

ТРАДИЦИОНАЛНУ НАГРАДУ „ПЛАКЕТУ ТЕНТ-а", КОЈА СЕ ДОДЕЉУЈЕ ЗА УСПЕШАН ДУГОГОДИШЊИ РАД У РО, ДОБИЛО ЈЕ 17 РАДНИКА ТЕНТ-а И 10-оро ПОЈЕДИНАЦА ИЗ ДРУГИХ КОЛЕКТИВА.

ПЛАКЕТЕ ТЕНТ-а СУ ДОБИЛИ: МИРКО СТУПАР, ОБРАД ВЕЛИЧКОВИЋ, БОРИСЛАВ КАТИЋ, ДОБРИВОЈЕ АЛЕМПИЈЕВИЋ, СРБОЉУБ ИВАНОВИЋ, ИВАН МИРОВИЋ, ДРАГАН КОЈАДИНОВИЋ, МИЛЕНКО СИМИЋ, ЛАЗАР ФЛОРИЋ, БОШКО ЗЕЛЕМБАША, МИЛОРАД ИЛИЋ, МИРОСЛАВ ЈОВАНОВИЋ, МИХАИЛО ЈОВАНОВИЋ, ЕРИКА ЉУМОВИЋ, ПЕРИЦА ЈОВАНОВИЋ, ВИНКО ОРЛАНДИНИ, МИЛКА НЕШКОВИЋ.

С. С.

ИДУЋЕГ МЕСЕЦА У ОБРЕНОВЦУ ГРАДСКА САОБРАЋАЈНА ЛИНИЈА

ОД ТЕНТ-а „А" ДО БЕЛОГ ПОЉА

РО „Ласта" — ООУР „Посавина" преузима градску линију

Од идућег месеца у Обреновцу ће се увести градска аутобуска линија, која ће повезивати Термоелектрану „Никола Тесла" А, насеље Ројновац и Месну заједницу Бело Поље.

Иницијативу за увођење градског саобраћаја су дале управо саобраћајне организације „Стрела" и „Ласта", а Комитет за комунално-грађевинске и стамбене послове ју је у потпуности прихватио.

За сада се још увек не зна конкретно, колика би била цена превоза, али постоји предлог да то буде око 30—35 динара. Представници градских месних заједница, одржали су ових дана састанак на коме су разговарали о увођењу градског саобраћаја, захтевајући да цене буду популарније и да се поделе на две различите зоне.

Што се тиче трасе којом би се аутобус кретао, она је већ утврђена. Полазна станица је круг **Термоелектране „Никола Тесла А"**, а потом би се аутобус кретао улицама **Драгана Марковића (насеље Ројновац), Мила Манића, Вука Караџића, Љубе Ненадовића и Белопољском,** где му је последње стајалиште.

У обрнутом смеру, аутобус би полазио из **Белог Поља** и кретао се улицама **Белопољском, Маршала Тита, Мила Манића, Драгана Марковића до ТЕНТ-а.**

Први јутарњи аутобус би полазио у 4,45 часова из ТЕНТ-а а последњи у 20,30 часова, а кретао би на сваки сат.

Предложено је да на овој маршути буде укупно 18 станица, а ако буде потребно, станице ће се постављати и чешће.

Не треба посебно наглашавати шта ће увођење ове линије значити за житеље Обреновца, особито оне из Месне заједнице Бело Поље и насеља Ројновац, који су до сада најчешће пешачили до града.

Ако буде интересовања, а за очекивати је да хоће, касније ће се увести још полазака. Све зависи колико ћемо бити задовољни услугом и наравно ценом.

Н. П.

ГЗМРО „СЛОБОДА"

ГОДИНАМА НА ИСТОМ

— Да ли је позитивно пословање довољан разлог за задовољство — Могло је и боље — Зашто се „Слобода" затворила — Може ли се пропуштено надокнадити — Без кадрова нема развоја —

Грађевинско-занатска и метална РО „Слобода" позитивно послује. То је чињеница коју најодговорнији у овој радној организацији бацају у лице сваком ко се усуди да им приговори како је последњих пет година ефиканост пословања овог колектива све мања.

Позитивно пословање, добро, не треба га занемарити али да ли је то довољан разлог за самозадовољство, ако се са сигурношћу зна да је „Слобода" могла да постигне и много више, а није. Пропуштене су многе шансе.

У време интензивне изградње Термоелектране „Никола Тесла" и „Прве искре" Барич, „Слобода" је могла да преузме многе послове. Могла је да запоси своје капацитете и да се учествујући у развоју других и сама развија. Уместо тога она се бавила ситним пословима. Затворила се у себе задовољна малим. Зато није чудо што је ниво услуга исти као и пре пет година, што се капацитети користе са 60—70 одсто, што се рокови пролонгирају и што су корисници незадовољни.

Запослени у „Слободи" су остали глуви на сва упозорења и све предлоге друштвено политичке заједнице. Већ годинама се говори о пресељењу ове РО из центра града на нову локацију, али до сада ништа није урађено, јер се „Слобода" према читавој ствари односила у најмању руку незаинтересовано.

Питањем развоја у овом колективу се нико не бави. Уместо тога решавају се ситни проблеми. Они крупни остају по страни. О њима се не мисли. О њима мождa и нема ко да мисли.

За последњих пет година радна организација је примила 150 нових радника, али је исто толико њих напустило овај колектив. Од 240 запослених у „Слободи" смо троје поседује високу школску спрему, двоје вишу, петоро су висококвалификовани радници, а чак 48 посто нема никакву квалификацију.

Има ли места за самозадовољство? Може ли „Слобода", ако овако настави да очекује боље дане? Сигурно не може. Зато је неопходно да овај колектив што пре побољша своју квалификациону структуру, да преиспита програмску оријентацију, да се пресели на нову локацију, да побољша квалитет својих услуга, боље користи своје капацитете, једном речју надокнади оно што је за последњих пет година пропустио.

Дали ће имати довољно снаге за то, видећемо.

Мирјана Митровић

ИЗ СТОМАТОЛОШКЕ СЛУЖБЕ ДОМА ЗДРАВЉА

УЗ УПОРНОСТ И ВОЉУ РЕЗУЛТАТИ НЕ ИЗОСТАЈУ

Недавно је у Скупштини Србије покренута расправа о доседном спровођењу, боље рећи неспровођењу Закона о обавезном флуорисању воде и питањима превентивног деловања у области стоматологије. Констатовано је да од 6—8 оболелих зуба код њих, стоматолози успевају да пломбирају само један, док код мање деце успевају да поправе, у просеку, тек пола зуба. Оцењено је да се поред значајних улагања последњих година, ситуација у овој области много не мења. Има средина у којима се здравствена заштита зуба погоршава. Подаци говоре да се по распрострањености болести уста и зуба наша земља налази међу водећим у групи медитеранских земаља.

Ово нас је подстакло да се позабавимо радом Стоматолошке службе у нашем граду.

Ових дана смо посетили ову здравствену службу обреновачког Дома здравља и у разговору сазнали да у Служби ради 26 стоматолога од чега 11 специјалиста. Ова здравствена служба се може похвалити тиме што је у организацији посла акцеат дат превентини.

Тако на превентини, поред лекара стоматолога, раде три педонтолога (специјалиста за дечју и превентивну стоматологију), три специјалисте за ортопедију вилице, један специјалиста за болести уста и зуба да би се њихов рад заокружио са још четири специјалисте за протетику.

Служба је заснована на поликиничком систему са истуреним амбулантама у седам здравствених станица на сеоском подручју и једној основној школи у граду.

О организованом деловању у области дечје превентиве, разговарали смо са **др Љиљаном Радовановић**, специјалистом у тој области, која истиче да се овакав вид здравствене заштите зуба, најуспешније може спроводити у школама и обдаништима уз сарадњу са педагозима и родитељима. **— Зато,** наглашава др Љиљана, **будућност превентиве видимо у школама и обдаништима наше општине.**

Сада се, кроз видове систематских прегледа, масовно делује на превентиви, да би након консултација наш рад, уз помоћ педагога и родитеља, био крунисан успехом.

Значајно је истаћи да се, приликом систематских прегледа, настоји на флуоризацији зуба у деце предшколског и школског узраста.

Треба нагласити да се посебна пажња посвећује и ортопедији вилице, као једном од видова превентивног деловања у области стоматологије.

Исто је значајно очувати зуб у функцији, исто тако је значајан правилан однос вилица и распоред зуба, јер то условљава правилну функцију и дужину века зуба, тврди **др Живко Гаврић**, специјалиста у овој области, иначе начелник Стоматолошке службе. Ово лечење захтева сарадњу и одређену упорност, али је терапија безболна и постиже се позитиван ефекат, јер за здраво смех и миран дечји сан морамо уложити максималне напоре, наглашава др Милена.

Задње две године пацијенти ове здравствене установе, могу се похвалити да при лечењу пародонтопатије, једном од масовних оболења уста, не морају одлазити на клинику у Београд, већ да се углавном све патолошке промене ове врсте лече у обреновачком Дому здравља. Ако се има у виду и то да је од недавно ова здравствена служба Дома здравља у нашем граду, поред класичних инструмената, добила тренутно најсавременији апарат на принципу ултра звука, такозвани навитрон, као новину у овој области превентиве, који служи за отклањање меких наслага на зубима, једном од основних узрочника стварања каменца и конкремената.

— Уклањањем тих узрочника ми се превентивно боримо да зуб који има здраву супстанцу остаје у функцији, нагласио је др Живко Гаврић, специјалиста за болести уста и зуба. Према искуству других, увођењем најсавременије технике у области стоматологије, у догледно време, можемо очекивати повољне терапијске ефекте, јер тенденција новијег приступа у превентиви и лечењу зуба је третман како би се сачувала виталност зуба и спречило локално деловање на остале органе као што су бубрези, зглобови, срце, очи и друго.

Важна карика у читавом ланцу функционисања Стоматолошке службе уопште па и нашем Дому здравља, је протетика вилице.

Четири специјалисте — протетичара, уз стручну и техничку опремљеност, у могућности су да ураде све класичне, скелетиране и металне протезе као и све савремене протетске радове, тврди др М. Марниновић, специјалиста — протетичар, наглашавајући да зуботехничка лабораторија опремљеношћу и стручношћу кадрова, битно допринеси успешности лечења у овој области стоматологије.

Поред високе квалификационе структуре, Стоматолошка служба има потребе за специјалистом оралне хирургије који се Законом предвиђа на 50 хиљада становника, тако да су наша настојања да се обезбеде потребни кадрови и из ове области стоматологије, рекла нам је на крају др Милена Спасојевић.

По свему судећи, сви запослени у Стоматолошкој служби нашег Дома здравља, уложиће максималне напоре, превенстено на превентивном деловању, јер лечити без много бола је и те како хумано.

Н. Николић

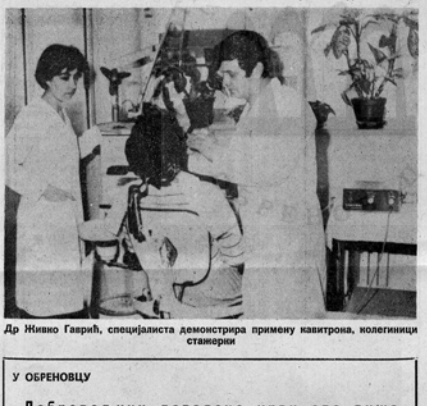

Др Живко Гаврић, специјалиста демонстрира примену навитрона, колегиници стаматерки

У ОБРЕНОВЦУ

Добровољних давалаца крви све више

За само прва три месеца ове године Обреновчани су дали више крви него за целу прошлу годину. У акцијама које су вођене до сада је прикупљено 772 боце ове драгоцене течности. О првој акцији, када је прикупљено 437 боца, већ смо писали. У другој акцији крв је дало 90 запослених на ТЕ „Никола Тесла" Б, затим 27 из ТРО „Посавина", 23 из РО „Наша школа". Запослени у маним радним организацијама, друштвено-политичким организацијама и месним заједницама Обреновца, дали су 114 боца крви, а омладина и запослени у Образовном центру 73. Осам добровољаца крв је дало непосредно у Заводу.

Међу добровољним даваоцима има много оних који се редовно јављају и учествују у сваној акцији. Истовремено све је више оних који се први пут јављају и истичу да су схватили колико је хумано, колико је људски, помоћи другима у невољи, обећавајући да ће се убудуће одазвати сваној акцији.

Резултатима који се постижу можемо бити задовољни, али само сигурни да међу Обреновчанима има још хуманих и здравственo способних грађана који би могли да се јаве као добровољни даваоци. Зато све оне који би желели да помогну и добровољно дају крв обавештавамо да ће екипе Завода за трансфузију, крви бити 1. априла у Снели, Ушћу и Ратарима. Другог априла крв ће давати запослени у РО за стамбено-комуналну привреду. Трећег априла екипа за трансфузију биће у Стублинама. Пироману и Трстеници, 4. априла крв ће дати радници Радничког универзитета „Победа", а 5. априла радници РО „Бора Масковић".

Мирјана Митровић

НАШЕ НАРАВИ

ШТО ИМА У ИЗЛОГУ, ИМА И У РАДЊИ...

Готово сваке године у ово време на свим нивоима, почев од Конференције потрошача па до Скупштине разматрамо и анализирамо снадевање у петходној години. Међутим, када разговарамо у условима рада у појединим трговинама, заборављамо на ово што можда није толико важно, али не може да нам не боде очи. Заборављамо на изглед излога обреновачких продавница.

Толико смо се последњих година трудили да сачувамо стари, чаршијски изглед главне улице, а успели смо без инанвог напора да сачувамо и стари изглед у нашим излозима.

Исте боје, исти распоред и исти неукус. Изгледа да наши трговци неће да схвате да уређен излог значи исто што и добра реклама. А да добра реклама продаје робу.

Треба само погледати самоуслуге, које су изгледа скучен простор унутар трговине, надокнадили оним у излозима, па су у исте наређали сав постојећи асортиман.

И ипродавнице конфекције и текстила, иако имају далеко више услова, нису на том плану много учиниле. Излози су претрпани материјалима, често набацаним без инанвог реда, а конфекција на бениватним лутнама исто тако бениватно из гледа. Једино што је уочљиво и мами поглед купца јесу цене, али наилазиоте све се зауставља само на погледу...

О киосцима не вреди ни причати. Најчешће подсећају на оне вашарске, на којима можете наћи све, од дилихипа до стаклених перли...

Не верујемо да запосленима у продавницама недостаје толико укуса. Пре би рекли да се ради о немару, недостатку иницијативе. Зато, нека бар сада нада замисао сивило више не сакрива хаос, изврше велико спремање у излозима. Растерете их мора робе, осветле. Једном речју, удахну им живот. Јер, није никоме од нас свеједно како ће изгледа ти наш град. А ономе ко се случајно нађе у Обреновцу, на основу онога што види учиниће се управо супротно.

Н. П.

НА ПРЕДЛОГ ПРЕДСЕДНИШТВА СИНДИКАТА РО

ТЕНТ КАНДИДАТ ЗА ПРВОМАЈСКУ НАГРАДУ

Председништво синдиката Радне организације је дало предлог да се ТЕНТ кандидује за овогодишњу Првомајску награду за изузетне резултате које колектив постиже у производњи електричне енергије.

У расправи о предлогу речено је да Радна организација остварује запажене резултате и на низу других подручја: образовању, култури информисању, стандарду. Није недостајала ни критичка оцена да је на појединим секторима друштвено-политичког и самоуправног живота неопходно учинити и много више, али то не умањује високо место које је колектив изборио изузетно високим производним резултатима који га, по много чему, сврставају у најуспешније субјекте привређивања у земљи.

С. С.

РАДНО ВАСПИТАЊЕ ПРЕДШКОЛСКЕ ДЕЦЕ У ПОРОДИЦИ И ВРТИЋУ

СА СПОРЕДНОГ НА ГЛАВНИ „КОЛОСЕК"

У радном васпитању не постоји грешка — већ само замашњење које се често не може надоканадити.

На првом Стручном већу ове године, у предшколској установи „Перка Вилентијевић" у Обреновцу договорено је да се посебна пажња обрати богаћењу сарадње са породицом и интензивирању радног васпитања.

О радном васпитању у предшколском периоду има мало објављених, савремених радова и сви они, углавном, имају сличну садржину: истичу неопходност благовременог и систематског формирања правилног односа према раду, љубави и интересовању за рад, одређују задатке и циљеве радног васпитања, карактеристине рада у детињству и др.

Међутим, питање је колико и како се остварује радно васпитање у породици, вртићу, школи и др. У вртићима се све више инсистира да се деца што више радно ангажују, укључе у живот свог вртића (у њему иначе проводе једну трећину свог живота), а не да буду само корисници услуга вртића; што поневад може да личи и на хотелске услуге.

Деца се ангажују у многим активностима, али имам утисак да је то још увек непланирано, несистематски и овако „успут". Мојмемо још увек наћи ону убичајену слику: деца седе за столовима и чекају свој ручак и знам „пријатно", па да почну да једу. Или још увек не могу да замислају неколико друмади или да завежу пертлу на ципели, па обавезно траже помоћ васпитача или родитеља.

Рад, игра и учење подједнако су значајни у детињству. Ако проанализирамо наше организоване и слободне активности које реализујемо у вртићу, морамо се запитати: нисмо ли рад или игре омаловажавали дајући му само повремено епизодне улоге? Радне активности се изводе често, неке свакодневно — произвољно, без плана, иако да оне имају мању вредност од образовних активности.

Васпитачи се брижљиво припремају за усмерене активности, одређују васпитно-образовне задатке и труде се да их испуне до једног, чини ми се, посебно ове образовне.

Гледајући дивно изведене активности из физичког васпитања („чисто физичко") које деци пружају видљиву радост и изнуђују од њих велику ангажованост, питам се како организовати једну такву, угледну активност из „чистог радног васпитања", која би испунила мноштво васпитно-образовних задатака уз исто (ако не и веће) задовољство и радост деце.

Због тога, чини се, требало би, мало „средити" то радно васпитање, дати му организованији карактер и озбиљније се односити према његовим задацима, позајући од његове непроцењиве вредности за личност сваког детета.

У том циљу спровели смо једно мало истраживање. Родитељима смо дали да попуне анкету: „Ставови родитеља о радном ангажовању деце у вртићу", са намером да, користећи њихово мишљење и предлоге, направимо један конкретан и разрађен план радног васпитања за једну предшколску групу деце. На основу овог плана, утврдили бисмо и унели све радне активности које можемо са децом да изведемо по месецима, као и оне које изводимо свакодневно. План ће се, уметнут налазити у Дневнику рада као подсетник васпитачу, али и као путоказ за радно васпитање.

На првој анкетној страни родитељи су информисани (укратко и врло популарно) о значају и циљевима радног васпитања, упознати са педагошком функцијом рада, фазама које дете пролази у свом схватању односа према раду и раду. Посебно је наглашено до канаиз последица доводи оно наше укорењено лишавање деце од свих могућих напора под паролом: „... ако сам се ја мучио не мора оно" и слично. Од свих мисли о радном васпитању, највише нам се допало мишљење — да не постоји грешка у радном васпитању детета, реч је само о стручном занашњењу које се често не може надоканадити, тј. кроз цело детињство дете је лишено рада и осећаја одговорности да би се касније, кад одрасте, одједном од њега тражило да буде и радно и одговорно и свесно бићe.

После овога је следило осам питања: првих пет се односило на ангажовност деце код куће. Резултат овог питања је општи закључак: деца су недовољно и неравномерно ангажована код куће. Одговори родитеља су показали да су деца више активна у пословима везаним за игру (поспремање и одржавање играчака, одржавање сливоника, попрвки играчака и ад.) него у активностима везаним за личну хигијену, поспремање собе, помоћ при сервирању, набавци намирница и слично.

После ових питања следио је краћи текст о томе шта би деца све могла да раде у вртићу и како могу да се организују све те активности. Наведене су многе активности које деца већ раде у вртићу, као на пример: уређење простора у ком бораве, брига о играчкама и књигама, помоћ у кухињи, чишћењу поврћа, учешће деце прилином обедовања и слично. Поред ових наведене су и активности које се изводе повремено: чишћење снега, дворишта у јесен, сакупљање плодова, израда играчака и друго.

После овог следила су кључна питања анкете, односила су се на ставе родитеља о радном ангажовању њиховог детета у вртићу, тј. тражило се њиховo мишљење и евентуалан пристанак о интензивнијем радном ангажовању детета.

Дон смо за први део анкете добили одговоре које смо очекивали (недовољна ангажованост код куће — један отац је навео чак да „дете једе само" — пошто није заокружио ни једну од могућности везаних за учешће детета при обедовању у породици — изгледа да је успех шестогодишњака већ и сама чињеница да једе сам).

Други део анкете ме обрадовао зато што су се сви родитељи изјаснили да немају ништа против већег ангажовања њихове деце, чак напротив.

Последње питање је гласило: „Интересује нас да ли сматрате да ваше дете (без обзира на то колико је код куће радно ангажовано) треба да буде обухваћено и свим радним активностима које организујемо у вртићу. Ако имате неку примедбу или предлог у вези са овим, напишите". Добили смо разноврсне одговоре. Навешћу неке:

— Примедби немам, предложио бих да децу што више радно ангажујете јер развијете активности стварају радне навике које остају и касније (Лазић М.)

— Дете треба да буде обухваћено свим активностима које су организоване у вртићу, а нарочито понуђавати да се приволе да обављају и оне послове за које није баш заинтересовано или их обавља са мање успеха (Нарић Д.).

Можда овај одговор највише говори да је анкета, којој је био циљ да помогне у изради програма, успела да наведе и многе родитеље на размишљање, па га стављам као закључак.

— Деци, па и мом ће, сигурно користити да у друштву својих вршњака учествује у организованом раду. Уједно се захваљујем на оваквом обавештању о коме нисмо досада на такав начин размишљали, тако да ће и у нашој кући доћи до неких промена (Г. Павловић).

Весна Аленсић, педагог

У ВЕЋИНИ РАДНИХ КОЛЕКТИВА

ЖЕНЕ СТАБИЛИЗАЦИОНО ПРОСЛАВИЛЕ 8. МАРТ

Дан жена, 8. март, ове као и претходних година, обележен је свечано и радно. Поред традиционалне прославе, у организацији Општинске конференције за друштвени положај и активност жена, која је одржана у сали Дома Југословенске народне армије, жене у неким обреновачким колективима су се понашале крајње стабилизационо и што је најбитније врло хумано.

Тако су жене из РО Арматура, која послује у саставу СОУР-а „Прва искра" донеле одлуку да се део средстава издвојен за обележавање Дана жена, упути као помоћ сестрама Чуљак.

И жене Дома здравља су се, не по први пут, одрекле осмомартовског поклона. Неколико година уназад, другарице из овог колектива, којима је и по професији хуманост на првом месту, средства намењена за поклон, улажу Друштву за ментално неразвијене особе основаном при Слуђби обреновачког Дома здравља за психомоторни развој, развојне поремећаје и рехабилитацију.

Овано хуман гест другарица, надамо се, послужиће у будуће као добар пример женама у другим колективима, како њихова хуманост може још више да дође да изражаја.

К. Н.

У ОБРЕНОВЦУ

ЗА 8. МАРТ УСПЕЛА МОДНА РЕВИЈА

Након предавања из области дечије заштите у јануару и сусрета са истакнутом драмском уметницом Маријом Црнобори и књижевницом и револуционарком Јаром Рабинар у фебруару, ОН за друштвени положај и активност жена организовала је поводом Међународног дана жена малу свечаност са модном ревијом.

Сала Дома ЈНА 8. марта није могла да прими све наше суграђане које су желеле да ту проведе свој празник.

Три стотине жена које су имале срећу да учествују у свечаности провеле су једно заиста пријатно вече које се по много чему разликовало од оних које су у исту част организована ранијих година.

Милана Мишковић, председница ОН за друштвени положај и активност жена, са неколико неопходних напомена о самом датуму, веома топло и надахнуто је говорила о жени и њеном значају у друштву. У име друштвено-политичких организација присутне је поздравио и честитаио им празник **Драган Глумчевић**, председник ОН ОСН.

Након поздрава почео је програм који је веома искусно и са пуно шарма водио **Миладин Тошић**. Уз старе незаборавне мелодије и стихове Тагоре, Лорке — Неруде посвећене жени, приказана је и мала модна ревија.

Детаљ са модне ревије

Гошће су са изузетном пажњом пратиле програм. Очигледне да им се ревија допала јер су честим аплаузима награђивале младе манекенке које су уз помоћ **Бранке Шкрињар**, стручног сарадника РО „Атенс", приказале четрдесетак најновијих модела за пролеће—лето 1985.

Нема сумње да је овај другарски сусрет заиста успео. Уз све остало томе је свакако допринела и модна ревија.

Надамо се да ће ованих сусрета не само поводом значајних датума бити више.

Општинској конференцији за друштвени положај и активност жена упућујемо похвале јер су заиста до сада реализовале све што су у свом програму рада заштитле.

М. М.

После неколико година предаха, активност месних заједница у комуналној изградњи је у прошлој години поново оживела. Средствима самодоприноса, личним учешћем грађана и добровољним радом асфалтирани су многи путеви, изграђени тротвари, мостови, уређена и проширена сеоска гробља, изграђена водоводна и ПТТ мрежа. Адаптирани су и дограђивани домови културе подигнути споменици и спомен паркови . . .

И иако то обично бива, највише је урађено у оним месним заједницама које су имале заведене месне самодоприносе, јер су оне располагале са највише средстава. Међу тим месним заједницама издвојимо пре свих Стублине, Малу Моштаницу и Звечку.

Шта је конкретно урађено у појединим?

У Месној заједници Ушће изграђено је пресипање путева у дужини од 6 км, утрађено 2.000 кубних метара шодера, изграђен асфалтни пут у дужини од 3 км, измештен електровод у дужини од 2 км . . .

Месна заједница Мала Моштаница је извршила насипање путева у дужини од 10.950 м. Рекониран је пресипање некатегорисаних путева у дужини од 25 км. Изграђен је мост на реци Марици, дужине 6, а ширине 4 метра. Извршена је адаптација просторија у Дому за потребе АТЦ за 185 телефонских прикључака и друго.

Мештани Мислођина су изградили путеве у дужини од 6.250 метара личним учешћем.

У Баричу су највећи радови изведени такође на унапређивању путева у дужини од 3.400 метара и изградњи канализације.

Скељани су прошле године радили на адаптацији Дома културе, а асфалтирано је и 1,5 километар путева кроз село.

Бољевац је извео радове на пресипању путева у дужини од 7 км и уређивању терена око спортског игралишта.

У **Месној заједници Забрежје** асфалтиране су улице у дужини од 800 метара, а у **Пироману** је пресуто 3 км путева.

Јасенак је организовао радове на прочишћавању 20 км некатегорисаних путева, пресипању 8 км шљунком и уређују гробља.

У **Месној заједници Звечка** настављени су радови на даљем развођењу водоводне мреже кроз село, изграђени пута од тврде подлоге у дужини од 1.600 метара, а у Уровцима је изграђен пут од 2.000 м са каменом подлогом и ваљањем.

У оним месним заједницама које немају заведен месни самодопринос као што је случај са Трстеницом, Дреном, Орашцем, Вукићевицом, Грабовцем, и Љубинићем, комунални радови су изведени у мањем обиму.

У целини се може рећи да су постигнути резултати у комуналној изградњи задовољавајући, да су производ договарања и активног рада свих структура друштвено-политичке заједнице, месних заједница, ООУР-а и СИЗ-ова.

Ипак, пред месним заједницама које још нису завеле самодопринос стоји обавеза, да то учине и да се активније изборе за добровољно удруживање средстава за изградњу комуналних објеката, за које су сви радни људи и грађани животно заинтересовани.

Н. П.

АКТИВНОСТ МЕСНИХ ЗАЈЕДНИЦА У ПРОШЛОЈ ГОДИНИ

Приоритетна комунална изградња

Дом, подигнута нова зграда за ПТТ, проширена мрежа за 450 метара, извршена дограђа фудбалског игралишта . . .

У **Дражевцу** су у прошлој години изведени најпродужнији комунални радови. Извршена је поправка и пре-

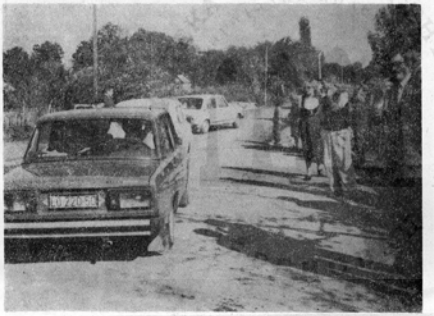

Асфалтни пут на Ушћу пуштен прошле године у саобраћај

ОЛИМПИЈАДА ВЕЛИКА ШАНСА ЗА ОБРЕНОВАЦ

ИГРЕ ПОДСТИЧУ РАЗВОЈ

Приче о Олимпијади која би се 1992. године или касније одржала у Београду изузетно су актуелне ових дана. У посети нашој земљи боравио је председник олимпијског Комитета и том приликом су му представници нашег главног града изнели (онолико колико је то у овом тренутку било могуће) шта све можемо и умемо и желимо. Коначна одлука, као што је познато, донеће се средином идуће године.

Како смо сазнали оријентација је на коришћење већ изграђених спортских и угоститељских објеката. У Обреновцу постоје два велика таква објекта и на њих се најозбиљније рачуна. Да би се они укључили у организацију неопходно је обезбедити квалитетне везе како саобраћајне, та ко и телефонске и остало на релацији Обреновац — Београд.

Саобраћај би се побољшао окончањем аутопута и изградњом железничке везе. Олимпијада је јединствена прилика за концентрацију средстава за ову намену и шанса за разрешење проблема који муче цео овај крај. Осавременили би се и други инфраструктурни објекти и на тај начин унела много дуго очекивана новина и приближила би цео крај Београду, али и Београд Обреновцу (Пример ПТТ веза).

Рекосмо већ, све то сигурно има своју цену, али познато је да се тада стичу услови за већи прилив средстава од ТВ преноса, реклама, сувенира, улазница и осталог што обично иде а самим тим се и повећавају услови за градњу објеката.

Данас још нема правих показатеља колика је цена свега — могуће је да ће рачунице показати и да је то прескупо задовољство. Чињеница је да се организатори игара у Сарајеву и Лос Анђелесу хвале и зарадом — поред свега што је изграђено и урађено — говори да није отимање о Игре само хир или љубав према спорту већ и нешто много, много више.

Т. М.

У НАСЕЉУ ДУДОВИ У ПЛАНУ ИЗГРАДЊА ТРГОВАЧКО-УСЛУЖНОГ ЦЕНТРА

ИДЕЈНИ ПРОЈЕКТИ ГОТОВИ-РЕАЛИЗАЦИЈА ПРЕДСТОЈИ

Након завршетка стамбене изградње, ускоро у насељу Дудови треба да почне изградња објеката Центра месне заједнице.

Овај, назовимо га Трговачко-услужни центар обухватиће самоуслугу, просторије за потребе „Инвест банке", продавницу ауто делова, продавницу стакла и пословне просторије „Комграла".

Предрачунсна вредност изградње Центра износи око 8 милијарди старих динара (за око 1500 м² корисног простора заједно са склоништем) а трошкове ће сразмерно сносити „Инвест банка", „Посавина", „Југоауто" и „Комграл".

Идејни пројекат Центра је завршен, а припремни радови на реализацији истог су у току.

Како смо већ рекли локација Центра би се налазила у оквиру стамбеног насеља Дудови, на слободној затрављеној површини између улице Боре Марковића и постојеће подстанице за топловод.

Објекат ће према пројекту бити отворен на сваобраћајницу Боре Марковића, одавде је главни приступ на исти, а преко наткривеног пасажа кроз сам објекат је остварена унутрашња веза са насељем.

Заједно са паркингом, који је у изградњи, пешачким прелазима и пролазима са овим објектима добићемо један нови трговачко-услужни центар и тиме заокружити стамбену целину са потребним пратећим објектима у насељу „Дудови".

Н. П.

САВЕТИ ПОЉОПРИВРЕДНИХ СТРУЧЊАКА

КАЛЕНДАР БЕЗ ДАТУМА

Када и колико пута прснати јабуке, крушке и остало воће. Постоји ли јединствени календар са „сатницом" о заштити воћњака. Стручњаци заштитари и искусни воћари тврде да се најбољи ефекти постижу када то сама природа одреди. Пре него што ставите канту прсналицу на леђа требало би знати следеће:

ЗИМСКО прскање изводи се неколико дана пред кретање вегетације, а на температури ваздуха изнад 5 Целзијусових. Ово прскање уништава учаурене паразите који изазивају разне болести и штете. Најбољи препарат за ово је **крозан** или **мутоуље (морозим)** и то по приложеном упутству.

ПРВО ПРОЛЕТНО прскање сузбија чађаву краставост најчешће болест јабука. Време прскања: када се на гранама појави неколико младих листова. Препарати: **бакарни креч** (килограм на 100 литара воде), **ортоцид, мелпрекс** и слично.

ДРУГО прскање против болести као што је **монилија,** чађава краставост и друго. Време: 15—20 дана после прног прскања. Препарати: **ортоцид** (250 грама на 100 литара), **цineб** (300 грама на 100 литара) **бенлејт.** (50 грама на 100 литара).

ТРЕЋЕ прскање обавити одмах после прецветавања, а изводи се хемијским средствима, као и друго.

ЧЕТВРТО 15 дана после трећег, када су формирани плодови, истим препаратима.

ПЕТО прскање када су плодови величине ораха, а против разних инсеката. Препарати: **золон** (100 грама на 100 литара воде), **лебајцид** (100 грама на 100 литара воде).

За ово и остала прскања било би добро послушати савет стручњака за заштиту биља. Исто тако уместо наведених могу се користити и други препарати са истим својствима.

Уколико јесенас нисте ђубрили воћњак, сада је то неопходно. Азот из стајњака и минералног ђубрива убрзава оплодњу и развој етораста.

— Како ђубрити?

Греше сви они који једнострано баце ђубриво. Изгорели стајњак треба равномерно растурити испод воћке у ширини круне. По једном стаблу је довољно две-три кофе (до 30 кг) а уз то дати минерално ђубриво 30—50 од сто од годишње норме. Користити **НПК** (8:8:8 или 15:15:15 или ако има 8:16:24). Количина ђубрива одређује се зависно од јачине земље, старости и врсте воћњака.

Одмах по растурању, ђубриво заорати или зарилати, а око стабла направити лаворе за кишу или канале између редова ако постоји могућност наводњавања.

Поред овог начина, воћњак се може ђубрити целом површином уз обавезно заоравање.

Готово да и не прође година, а да у априлу и мају новине, радио и ТВ не објаве: „Мраз обрао воће", „Ниске температуре изненадиле воћаре"... А све се то, са мало труда и неспавања може спречити и колико толико ублажити штета.

Када воће цвета или у периоду формирања плода, потребно је редовно пратити метеоролошку прогнозу. Пре тога, у воћњаку сакупити на четири-пет гомилица отпатке, сасушену траву, коров, сламу, старе гуме и друго. Када метеоролози најаве да ће бити мразева, кренути у воћњаке ово поноћи потпалити гомилице да тињају до зоре. Димљењем се формира облак који спречава продор хладног ваздуха, а тиме ћемо сачувати цвет или плод.

ОДРЖАНО ОПШТИНСКО И ГРАДСКО ТАКМИЧЕЊЕ МАТЕМАТИЧАРА

ОБРЕНОВАЧКИ ОСНОВЦИ ДОБРИ МАТЕМАТИЧАРИ

Након школских такмичења математичара за општинско такмичење пласирало се 540 ученика основних школа.

Општинско такмичење одржано је 2. марта у ОШ „Јован Јовановић Змај". На такмичењу је учествовало 134 ученика IV разреда. Након завршеног такмичења 9 ученика освојило је прву награду, 11 другу, 28 трећу, а 18 ученика је похваљено.

Детаљ са општинског такмичења математичара

Од 124 ученика V разреда прву награду освојило је 9 ученика, другу 14, трећу 24, а 26 ученика је добило похвалу.

Од 127 ученика VI разреда, 7 је добило прву награду, 3 другу, 13 трећу, а 27 ученика је похваљено.

На такмичењу ученика VII разреда прву награду је добио само један ученик, другу тапоће један, а трећу 19 ученика.

Од 42 ученика осмих разреда, прву награду је освојило два ученика, другу шест, а трећу 10 ученика. Шест ученика је добило похвалу.

За градско такмичење које је одржано 23. марта у ОШ „Посавски партизани" у Обреновцу пласирало се 13 ученика IV разреда, 16 ученика V разреда, 10 ученика VI, 12 ученика VII и 8 ученика VIII разреда.

Резултати градског такмичења још нису познати. Ипак, резултати са општинског поназују да међу нашим основцима има добрих математичара. Заслуга за то свакано припада њиховим наставницима и професорима математике.

М. М.

СМОТРА РЕЦИТАТОРА ОБРЕНОВЦА

НАЈУСПЕШНИЈИ ИДУ НА ТАКМИЧЕЊЕ У БЕОГРАД

Недавно је у Обреновцу у Дому културе одржано општинско такмичење рецитатора на коме су наступали ученици обреновачких школа — млађег, средњег и старијег узраста.

Најбољи су, добили награду „Микица Радовановић" и стекли право да се такмиче даље на смотри рецитатора у Београду крајем марта.

У категорији млађег узраста најбољи су били **Сандра Станишић** из ОШ „Ј. Ј. Змај" и **Ивана Мићановић** и **Тошић Марина** из ОШ „Посавски партизани". Похвалнице у овој категорији освојили су **Душко Јовановић** из Дранијевца и **Марија Цановић** из ОШ „Посавски партизани".

Према оцени жирија, најбољи у категорији средњег узраста су ученици из Грабовца — **Марина Ђурић, Гордана Филимоновић** и **Виолета Милутиновић**. Похваљени су **Љиљана Романовић, Иван Вуковић, Предраг Церовић, Зоран Нојић** и **Ана Бујић**.

Ученици Образовног центра: **Љубинка Филимоновић, Виолета Динановић** и **Миодраг Срећковић** победници су међу рецитаторима старијег узраста, док су **Татјана Иванић** и **Лидија Младеновић** похваљене, а сви скупа су стекли право да иду на даље такмичење у Београд.

Смотра рецитатора чија је традиција у Обреновцу дуга готово две деценије (идуће године слави јубиле) као и много пута до сада организована је под покровитељством Културно-просветне заједнице у Обреновцу и Савезом културно-уметничких друштава Београда.

Примећено је да су најуспешнији педагози који су припремали такмичаре били наставници **Милорад** и **Смиља Јовановић** из Грбовца и **Миладин Симић**, професор Образовног центра.

Д. Д.

ЗАВРШЕНА АКЦИЈА „МЛАДИ МЛАДИМА"

Масовност и квалитет

Након готово двомесечног такмичења недавно је завршена акција „Млади младима" у организацији Културно-просветне заједнице и Општинске конференције ССО. Иако смо чули од секретара ОК ССО, **Славка Томашића**, акција је била масовнија него икада до сада, а можемо бити задовољни и квалитетом понуђеног програма.

По шест најбољих из сваке дисциплине (било је укупно пет дисциплина) такмичиће се још једном на финалној приредби која ће се одржати 30. марта у Дому културе и спортова.

Трима најбољим месним заједницама из сваке области биће подељене и симболичне награде за постигнуте резултате на културно-уметничком и спортском плану.

Н. П.

У ДОМУ КУЛТУРЕ И СПОРТОВА „ОБРЕНОВАЦ"

ПОДЕЉЕНЕ НАГРАДЕ НАЈБОЉИМА У ОКВИРУ ТАКМИЧЕЊА „НАУКА МЛАДИМА"

Овог месеца у Дому културе и спортова проглашени су најбољи ученици — такмичари у оквиру такмичења „Наука младима". Награде је уручила Анастасија Ивковић, председник Скупштине СИЗ-а основног образовања.

У области физике — VII разреди додељене су две прве награде, **Бруну Степановићу** и **Марку Павловићу**, ученицима ОШ „Јован Поповић". Друго место је освојила **Наташа Шкорић** из исте школе, а треће **Слађана Петровић**, ученица ОШ „Братство-јединство" — Стублине.

Код осмих разреда најбољи су били **Гордана Димитријевић** и **Емилија Стојановић** обе из ОШ „Јован Поповић". Друго место су освојили **Тања Дракулић**, ОШ „Јован Јовановић Змај", **Душица Драшковић** и **Зоран Бајић** из ОШ „Јован Поповић", а треће **Дејан Јанићијевић** из ОШ „Бора Мандић" — Дражевац.

На такмичењу из хемије (VII разреди) најбољи је био **Јован Ташковић** из ОШ „Посавски партизани", друго место је припало **Милану Николићу** из ОШ „Јован Јовановић Змај", а треће **Ксенији Дацановић** из ОШ „Посавски партизани".

Рената Чикуц, ученица ОШ „Посавски партизани" је најбољи хемичар у категорији осмих разреда. Друго место је припало **Славици Ивановић**, а треће **Борису Тепавцу**, ученицима исте ове школе.

Из области биологије **Николина Милановић**, ученица ОШ „Јован Јовановић Змај" је најбоља у категорији седмих разреда. **Дејани Николић** из ОШ „Посавски партизани" и **Горану Стојадиновићу** из ОШ „Јован Јовановић Змај" је припало друго, односно треће место.

Код осмих разреда право место је освојила **Наташа Јовановић**, ОШ „Јован Јовановић Змај", друго **Николина Деспотовић** из исте школе, а треће **Мирослав Пајић** из ОШ „Посавски партизани".

Најбољи географичари су код седмих разреда ученици ОШ „Јован Поповић" и то **Мирјана Станојевић** — прво место, **Дејан Милошевић** друго и **Драган Миленковић** треће место.

На свечаности су проглашени и енипни победници. Из области хемије у категорији оба разреда најбољи су ученици **ОШ „Посавски партизани"**. У области физике, такође у категорији оба разреда, најбољи су ученици **ОШ „Јован Поповић"**.

На такмичењу из биологије од седмих разреда највише знања су показали ученици **Змајеве школе**, а код осим **ОШ „Посавски партизани"**.

Из области географије оба прва места су освојили ученици **ОШ „Јован Поповић"**.

У категорији осмих разреда први је **Александар Станисављевић**, ученик ОШ „Душан Поленсић" Грабовац, други **Дејан Бугарски**, ОШ „Јован Поповић", а треће место деле **Наташа Мандић**, ученица ОШ „Братство-јединство" Стублине и **Драгомир Врељански**, ученик ОШ „Јован Поповић".

И на крају из области астрономије (седми разреди) најбољи су **Адам Црнобрња, Зора Маринковић** и **Носта Миловановић**, сви из ОШ „Јован Јовановић Змај", а код осмих разреда **Даниијела Марковић** из ОШ „Јован Јовановић Змај" и **Зоран Вићентић, Горан Лазић**, ОШ „Братство-јединство" Стублине.

Сви они такмичари пласирали су се за Градско такмичење које се одржава ових дана.

Н. П.

ПАНАЈОТ ПЉАКУ

НАСИЉЕ НАД АЛБАНСКОМ РЕВОЛУЦИЈОМ

„Народна књига" Београд „Рилиндија" Приштина „Јединство" Приштина, 1984.

Књига коју треба читати! Књига написана опоро али објективно и истинито. Књига записа, сећања, књига -сведочанство о насиљу над једном младом револуцијом, над албанском револуцијом. Ова књига дело је албанског револуционара, генерала, заменика Партије рада Албаније Панајота Пљаснуа, који је 1957. морао побећи из Албаније јер се сенка смрти надвила над њим. Побегао је из своје земље у Југославију јер се оду пиро антијугословенској политици и насилничким методама Енвера Хоџе над властитим народом. За њим су сишла сведочења о мени и остала родбина на милост и немилост енверовској режиму. Потресне су реченице из писма које је Панајот Пљаку упутио првом секретару Комунистичке партије СССР, другу Никити С. Хрушчову: „Ја сам био принуђен да бежим, да напустим отаџбину, на род, партију, породицу... морао сам да бежим зато што сам сазнао да је руководство Албанске партије рада решило да ме ликвидира помоћу органа државне безбедности... Пре годину дана органи државне безбедности отровали су мога брата Ваља Пљаку. Одлуку о томе донели су Енвер Хоџа, Мехмед Шеху, Бећир Балуку и можда још многа од руководилаца... Ви знате да је Тук Јакова био назван непријатељем партије, то је било због тога што је он у ЦК-у у својој дискусији говорио о заслугама Миладина Поповића да стварање наше партије... и устао против култа Енверове личности... Најзад, моким Вас... спасите од сигурне смрти моје троје деце, моју жену, које су интернирали и који ће, ако их само буду држали, сигурно умрети јер моје најстарије дете има 5 и по година, сред ње непуне 4, а најмлађе ни две. Молим Вас да спасите моју мајку..." Ре ђају се тешке оптужбе на рачун енверовца, али и решеност да се помогне рођеној земљи, јер Панајот Пљаку је уверен да ће револуција бити јача од насиља. Кроз читаву књигу провејава неизмерна љубав према албанском народу. Сведочење да ће у једнога дана успоставити пријатељски односи између Југославије и Албаније као што су некада били: „Албанци и југословенска револуција бухтале су свом снагом и онда нада су хитлеровске хорде биле пред вратима Москве... Били су то дани пуни афирмације правог пролетерског интернационализма и дубоког осећања солидарности човечанства Албаније и Југославије... Ове моје белешке имају тешку и тужну садржину... Из недара албанског народа у његовим најтежим данима, израсла је Комунистична партија. Покушаји њеног данашњег руководства да је угуше насиљем морају доживети слом. Ја сам уверен да будућност припада социјализму и да нинашње енверовштина неће спречити мој народ да је оствари..."

Вера Панајота Пљаснуа у свој народ је огромна — онај ко верује у свој народ и но се за њега ниртвује неће остати незаборављен.

Четвртвестог јула 1966. на Новом гробљу у Београду, под црвеном заставом, уз звуке Интернационале и највише почасти, велики број пријатеља се с тугом у срцу опростио од борца, револуционара, хуманисте Панајота Пљакуа.

Југословенски црвени крст упутио је телеграм Црвеном крсту Албаније у коме се обавештава породица Панајота Пљакуа о његовој смрти, међутим, телеграм је враћен са напоменом ... ПРИМАЛАЦ ОДБИЈА ПРИЈЕМ.

Књига коју треба прочитати! Књига са много документа, фотографија, (посебно потресно делују фотографије његове деце) књига која улива наду да ће једнога дана рано надјачати насиље. Панајот Пљаку то није доживео, али је дубоко веровао у то.

Миладин Тошић

ДОМ КУЛТУРЕ У ПРОШЛОЈ ГОДИНИ ОБОГАТИО ПРОГРАМ

КВАЛИТЕТ И РАЗНОВРСНОСТ

Упркос бројним тешкоћама, посебно финансијске природе са којима се Дом културе и спортова суочавао у претходној години, мора се истаћи да је у том периоду остварио видне резултате кано на обогаћивању програмских садржаја, тако и на плану организације рада, поспешивању сарадње са школама и радним организацијама.

Не ретко, сала Дома је била претесна да прими заинтересоване, а сналажљивији су нудили карту више. Чиме су то запослени у Дому привукли велики број посетилаца? Пре свега квалитетом, а потом и разноврсношћу садржаја. У циљу што већег присуства квалитетнијих садржаја често се прибегавало и самофинансирању некомерцијалних програма. Конкретно, то значи да су се на рачун филмске, угоститељске и спортске делатности финансирале позоришне представе, књижевни сусрети и трибине као и галерисни програм.

Што се тиче квалитета понуђених садржаја, на првом месту морамо истаћи позоришне представе, њих 28 колико смо у прошлој години видели. Обреновачкој публици су представљена достигућа не само београдских позоришних кућа, већ и кућа из Загреба, Тузле и Шапца. По први пут су одржани и „Дани позоришта". Позоришне представе је видело укупно 16.585 посетилаца.

У области филмске делатности циљ је био унапређење и побољшање репертоара, повећање броја представа и посетилаца и веће присуство у месним заједницама.

Приказано је 523 филма, одржано 1.227 представа које је видело 230 хиљада посетилаца.

Репертоар је вишеструко унапређен. Одржане су ревије „Мала Пула" и ФЕСТ, циклуси ратног филма, комедије, музички филмови. Организовано је и приказивање тридесетак премијера.

У галерији Дома приређено је 6 изложби слика и фотодокументарна изложба „Обреновац на старим фотографијама", која је мирне душе можемо рећи била догађај сезоне. Изложбе је видело преко 10.000 посетилаца.

Дом културе и спортова у Обреновцу

Минуле године је одржано и седам књижевних сусрета, којима је присуствовало око 2.500 посетилаца.

Ово су само неки од садржаја који су посетиоцима понуђени. Споменимо поред тога музичке програме свих врста, програме за Обданиште и ученике основих школа.

Једном речју врата Дома су била отворена за различите узрасте и укусе. А тако ће бити и убудуће. Запослени у Дому обећавају још више добрих садржаја, разноврсних програма. Бар својим досадашњим радом не остављају место сумњи да то обећање неће и испунити.

Н. П.

МАТИЧНА БИБЛИОТЕКА „ВЛАДА АКСЕНТИЈЕВИЋ"

У СКЛАДУ СА ПРОГРАМСКИМ ЗАДАЦИМА

Ове године 27. марта, Матична библиотека „Влада Аксентијевић", обележила је осамдесет прву годишњицу рада и постојања.

Прошле године, у години јубилеја, Библиотека је добила Октобарску плакету општине Обреновац за 1984. годину. Ова награда за постигнуте резултате, радне људе овог колектива је још више обавезала да са вишеш елана, одговорности и креативности учествују у раду.

Данас, Матична библиотека „Влада Аксентијевић" поред две градске читаонице ради са још осамнаест огранака у месним заједницама.

У библиотечној мрежи активан књижевни фонд износи близу 60 хиљада књига. Ако се узме у обзир број књига школских библиотека у радним организацијама, у библиотеци Гарнизона „Бора Марковић" и број књига у личним библиотекама грађана, што се процењује на 200 хиљада књига, можемо слободно рећи да на сваког становника имамо по три књиге.

У прошлој години је уписано 9724 чланова од којих су најактивнији ученици и студенти.

Поред издавања књига ова Библиотека пружа и низ других информативно-пропагандних програма. У протеклом периоду, поред изложби, у многим културно-уметничким програмима учествовали су наајминентнији културни и јавни радници, почев од драмских уметника, књижевника, истакнутих револуционара и других.

Процењујући Извештај о прошлогодишњем раду Библиотеке и процењујући програмске задатке планиране према Средњорочном плану и Дугорочној процјенцији развоја библиотечке делатности у Београду, односно нашем граду, делегати Скупштине су, недавно, на једној од својих седница закључили да се материјални положај Библиотеке знатно побољшао у односу на претходне периоде. али да се у односу побољшања рада огранака у неколико месних заједница није много учинило.

Ових дана одговорни у Библиотеци и у месним заједницама предузимају све мере нако би рад огранака у неким месним заједницама био друштвено оправдан.

Надамо се и да ће запослени у Библиотеци и у месној заједници истрајати у настојању да књига уђе у сваку кућу.

К. Н.

КАКО (НЕ)ПРЕЖИВЕТИ ОКУПАЦИЈУ

Драмски писац Бонидар Зечевић за драму „Пивара" добио је прву награду Удружења драмских писаца Србије и Планету „Бен Аниба" 1982. године.

Драмски текст о времену окупације написао је човек који је рођен после окупације, а режирао родитељ такође рођен после рата и то странац који живи и ради у нашој земљи. Нема сумње, окупације већ постаје далека прошлост и њу по свом виђењу уметника примају млади људи, као што се уњуњују у историјске онолности ранијих времена.

Публику, која улази у дворану, у атмосферу уводи орнестар који интерпретира музику тога доба. Чујемо и окупацијски шлагер „Лили Марлен", на чију смо се мелодију ненада трзали. Ту ће мелодију негде пред крај представе Тома Нурузовић певушити на партизански начин, по стиховима Мире Алечковић („На источном фронту већ је пао снег, Хитлерова војска дала се у бег").

Како преживети окупаторски терор?

Група глумаца Народног позоришта одбила је да за време окупације настави рад на позоришту, али нема снаге да се одупре окупатору и нађе своје место на правој страни, па они глумци да би сачували голи живот налазе ухлебљења у пивари, где као изводе програм за власника пиваре — хомосексуалца (М. Миловановић) и његову жену нимфоманку (Весна Чипчић). Ту је и Немачки пуковник (Мирослав Бјелић) и квислински градоначелник (Драгослав Илић).

Родитељ глумачке групе РУС — емигрант, можда једина позитивна личност у драми (нога маестранло игра Раде Марковић) наговара младог глумца (Милан Еран) да иде у партизане, који су већ негде ту близу. Младић полази, али бива ухваћен, премлаћен и да би се спасао понижава се предајући се власнику театра-хомосексуалцу.

Куминација драме је убиство родитеља групе, после чега долази до језовите и демонске ерупције страсти, рушећи све границе дозвољеног и недозвољеног, људске оганости и пониженља.

Борбе за ослобођење су већ близу, ослободиоци у граду, глумци се радују. И баш у том тренутку све их поноси рафал из руку њиховог друга, који их побија да би се ослободиоцима представио као онај који је уништио окупаторске сараднике.

Задовољан над лешевима — чека.

У представи треба похвалити Александра Аџића у улози Јага и Снежану Богдановић у улози Јулије. Ваља истаћи да су они још студенти Факултета драмских уметности.

Представа је пуна гротескних детаља, сцена „позоришта у позоришту", метафоричних сцена које су за ширу публику биле недовољно разумљиве, затим грубог натурализма, па је и поред изванредне глуме и поруке, један део публике оставила хладним и монда незадовољним.

Богољуб Стефановић

СА СЕДНИЦЕ СКУПШТИНЕ СИЗ-а КУЛТУРЕ

За или против нових форми интересног организовања

Крајем прошлог месеца, одржана је седница Скупштине ОСИЗ-а културе.

На седници је поред Извештаја о раду у прошлој години, финансијског пословања, Програма мера економсне стабилизације за текућу годину, усвојен и Предлог критеријума за удруживање средстава ООУР-а привреде и општинских СИЗ культуре у циљу развијања културних делатности и коришћења културних добара у текућој години.

Предложено је да се у текст критеријума угради обавеза радних организација на издвајању средстава за удруживање на ширењу културе у радним колективима у висини од 80 одсто.

Дати су услови уговарања програма тако да је свака радна организација која жели да удружи средства са општинсном СИЗ културе, дужна да уз годишњи програм културних делатности, достави посебан програм рада аматерских секција или клубова.

Разговарало се и о проблемима одржавања седница због недостатка нворума. Постављало се питање да ли Скупштине треба да остану овако бројчане или ту нешто изменити, дакле говорило се о новим формама интересног организовања.

На крају седнице, по предлогу, Љуба Матић, делегат ове Скупштине, изабрана је у програмски савет Библиотеке „Влада Аксентијевић".

Н. Н.

ДОНСКИ КОЗАЦИ У ОБРЕНОВЦУ

Велина турнеја совјетске групе Донски козаци омогућила је грађанима Обреновца да виде овај спектакуларни програм. У недељу 10. марта у спортској дворани Дома културе, већ при свом изласку на сцену придобили су наше симпатије. Својим живописним костимима, раздраганом игром и песмом одржали су пажњу гледалаца до краја програма. Свака њихова тачка била је праћена громогласним аплаузом, нарочито због елемената акробатије. Било је пријатно слушати њихове сложне гласове нако се стапају у целину. Стиче се утисак да озвучење није било баш најбоље, па се орнестар који је све торатио није довољно истанао. Оно што смо за тих сат и по могли видети заиста заслужује сваку похвалу.

Надамо се да ће и убудуће наш град бити домаћин тако врсним уметницима као што су Донски козаци.

Мира Анђелковски

ШТО ПРЕ ФОРМИРАТИ ШКОЛСКА СПОРТСКА ДРУШТВА

Друштво педагога физичке културе одржало је годишњу Скупштину и за председника изабрало Јову Радовић.

За оне мање упућене казаћемо да се оно бави стручним усавршавањем кадрова, унапређењем наставе физичког васпитања и слободних активности. При Друштву је покренута иницијатива да се оформи Савез спортских друштава, у који би се учланиле све школске спортске дружине. Како већина школа нема формирана друштва (сем „Посавских партизана") приоритетан задатак ће бити да се она што пре организују. При Друштву педагога Београда формирана је комисија, у чији су састав ушли спортски новинари јавних гласила, који ће пропагирати акцију „У сваку школу спортско друштво", тако да би овом акцијом све школе биле обухваћене.

Један од приоритетних задатака спортских педагога биће: „Нано и на који начин помоћи талентованим спортистима и школама". Кад то кажемо пре свега мислимо на даљи развој и правилно усмеравање талентоване деце како би доласком у клуб несметано напредовали. Међутим,годинама на релацији школа—клуб влада хаотично стање, сарадње нема, а због тога највише трпе млади таленти.

Везаност неког дечака или девојчице за поједину спортску дисциплину зависи, у највећој мери, од афинитета наставника физичког васпитања. Најчешће фискултурници остају без неопходне подршке, не само од клубова већ и од субјеката у школи.

Годинама млади спортисти нашег града беру доворине на такмичењима широм Србије. Најбоља потврда овој тврдњи су школске витрине препуне пехара, диплома и других признања.

У клубовима раде недовољно квалификовани тренери тако да се селекцијом не одаберу прави таленти. При извесном времена је и постојала нека сарадња између школе „Јован Јовановић Змај" и Рукометног клуба, али је она затајила па сада имамо неталенторане јуниорке (освојиле 10. место на првенству Србије).

Омладинску фудбалску лигу сачињавају 3—4 екипе, а у општини, у две лиге, и вишим ранговима, се надмеће 30 клубова. Не говори ли то довољно колико се мало пажње поклања најмлађима. Као да се нема довољно стрпљења да се таленти несметано развијају, већ, и ако прђу у клуб ту се утапају у просечност. Зато не треба да нас чуди што нам је квалитет неких такмичарских спортова у паду (фудбал).

Излаз се види у широј повезаности школе и клубова. Када то кажемо мислимо на заједничку бригу, која би се огледала у узајамним посетама, размени искустава и др.

Талената има, само их треба правилно усмерити па ни резултати неће изостати.

Милан Ашновић

ИЗ РАДА СПОРТСКОГ ДРУШТВА

ЗАЈЕДНИЧКИ ЖИРО-РАЧУН

Спортсно друштво сачињава седам клубова у којима се окупља и такмичи преко 700 спортиста.

На састанцима Председништва се редовно расправља о раду клуба, наречито о начину дистрибуирања средстава, и на који се начин она троше.

О антуелностима везаним за рад Спортског друштва разговарали смо са председником Зораном Ђокићем.

— Једна од новина у раду је та да приходи од игара на срећу (томбола) од јула месеца иду на заједнички жиро-рачун друштва, истиче наш саговорник и додаје, обједињавањем средстава постигнуће се већа контро ла и увид, а тиме ће се рад клубова учинити оперативнијим.

Да је друштво једна слонина породица говори податак да ниједан клуб није остао без новца, а предвиђена сума је свима на располагању.

Каратисти за пример

Када се помене Спортско друштво пре свега се мисли на фудбалски и рукометни клуб, а друга некако ниже у њиховој сенци. Један клуб својом организованошћу и масовношу трети да им стане на уз раме. Реч је о каратистима који чине више од пола чланова велике спортске породице нашег града. Захваљујући групи карате ентузијаста клуб бележи завидне резултате на градским и републичким такмичењима. Насупрот њима стонотенисни клуб се тако рећи угасио, јер током протеле године, нису бележили никакве активности. Такође и атлетичари су били дуго у пасивном положају или су своје активности везали за летњу сезону. Са првим пролећним данима млади атлетичари су изашли на атлетску стазу стадиона „Радничи" и наговестили лепше дане обреновачке краљице спортова. Проблем свакочионице има изгледа да се реши у договору са Фудбалским клубом.

Подршка рукометашицама

Став председништва друштва је да се рукометашицама мора пружити свеопшта подршка како би задржале приволигашки статус. Била би права штета да се један дугогодишњи мукотрпни посао ово стварања ове надарене генерације окончи испадањем.

Клубови који своје активности спроводе у хали и салама основних школа суочавају се са недостатком термина. Наречито је тај проблем изражен и везан за халу спортова. Нека друга решења би ишла на рачун рекреације радника, од којих Дом убира већи део средстава. Зато нао могућност и једно од решења на међу се спортски терени основних школа. По речима нашег саговорника ту би се могло увести много више реда склапањем договора између школа и Спортског друштва.

По речима Зорана Ђокића ако би се уопштено говорило о садашњем тренутку спорта у граду он је у стагнном успону. Обезбеђују се замашна средства за активност свих клубова. Друштвено-политичке организације показују велики интерес за развој спорта, нао саставног дела живота младог човека.

Посебна пажња се посвећује еве нтуалном кршењу граница аматеризма, на који су ради људи изузетно осетљиви. Акценат и опредељење клубова треба да почива на масовном спорту, из којег ће се регрутовати они најталентованији, који ће достојно репрезентовати свој клуб, град.

М. А.

Ликови обреновачких спортиста — ДРАГИЦА ЂУРИЋ

РЕПРЕЗЕНТАТИВКА НА ГОЛУ РАДНИЧКОГ

Бранећи гол другоригашке рукометне лиге Драгица Ђурић, садашњи голман Обреновачки се домогла репрезентативног дреса, што довољно говори да је реч о играчу вансеријског квалитета. Ова кршна 22-ња девојка нанизала је 25 утакмица у дресу најдражих боја, а учествовала је на Олимпијади у Лос Анђелесу.

Свој рукометни узлет је започела у шабачном Медицинару да би прошле сезоне бранила гол „Бапета Секулић". У Радничи је дошла на позив тадашњег тренера Носте Веселиновића. Доведена својевремено као велико појачање Драгица је оправдала очекивања а заједно са Зденом Леутар даје боју и тон игри Радничког. Неискуство и смена тренера су оставиле трага на резултате, сматра ова врсна играчица и додаје, шансе су 50 : 50 посто и, већ наредне утакмице даће одговор на питање које многима тита на уснама:

— Може ли Раба да се спасе?

Мислим да може, сматра Драгица, јер утакмице са Вождовцем и Локомотивом (Загреб) су показале да ми можемо равноправно да се носимо са већином приволигаша. Помало сам разочарана одсуством подршке са трибина, а тако би нам она у борби за опстанак много значила.

Тако говори Драгица Ђурић, голман, репрезентативна која наже да без рукомета ће би могла да замисли свој живот.

Зато понекад запљескајмо Драгици на успешној одбрани, то ће јој бити највећа награда.

М. А.

ВЕСТИ ИЗ БЕОГРАДСКОГ ФУДБАЛСКОГ САВЕЗА

Формира се омладинска лига

Од наредне сезоне систем такмичења за млађе категорије на територији Фудбалског савеза Београда претрпеће знатне промене. На предлог Стручног савета за млађе категорије и после јавне расправе, предлог би требало да се усвоји. Формираће се Омладинска лига са 12 клубова, која би сачињавала по три првполисирана клуба савезних и републичких лига, затим прваци омладинских лига Обреновца и Лазаревца. На сличан начин би се формирале две омладинске лиге. Омладинска лига Обреновца имала би ранг III лиге.

М. А.

ОСВРТ НА СТАРТ ФУДБАЛЕРА РАДНИЧКОГ

Без праве игре

Фудбалери Радничког су у наставку првенства почели по старом, са оланим препуштањем драгоцених бодова на свом терену. Неким који нису гледали утакмицу би се баш тако учинило, али овај бод је као нуђа велин. Против искусне и добро укомпоноване екипе Синђелића остварен је прави подвиг: „Орлови" су до 68. минута имали убедљиво вођство од 2 : 0, али „Раба" је превазишла своје могућности и сталним атацима на голу голмана Чумића, буквално, у последњем минуту исчупала бод.

Шта је показала ова утакмица?

Радничи већ дуже време нема своју игру. Игра се некако у грчу, стихијски се напада а противник зналачки користи те слабости. Из године у годину квалитет се осипа а за то време армија анонимних фудбалера покушавала је безуспешно да приграби црвени дрес. Тано се терет напорних мечева свалио на плећа оних најискуснијих — Пенчића, Шормаза, Кузмановића, Николића и др. На видику нема правих замена. Напорни првенствени окршаји као да не трпе превише експерименти сања са талентованим омладинцима. Стичемо утисак да је лакше пружити шансу неком непровереном фудбалеру са стране него неком фудбалеру из овог омладинског погна.

Ове полусезоне из Радничког су отишли Иванић, Гавриловић и Кусуровић, а њихове замене нису адекватне, тано да је играчки фонд још више осиромашен, а тиме ограничена могућност ове екипе. Да на клупи не седи искусни тренер Буша Јосић, но зна да ли би бодовни салдо износио 16 бодова. Мора се признати да се играчи труде и изгарају до задњег минута, али нао да их спутава комплекс домаћег терена. На просте руне се могу изборјати добре партије Рабиних фудбалера а углавном су то били неизвесни дворбији. За разлику од домаћег терена на страни се игра много боље и поузданије.

Теши нас чињеница да је квалитет фудбала драстично опао у Српској лиги, екипе су уједначене а проширене лиге на 16 клубова ићи ће још више на уштрб доброг фудбала, оногаа који пуни стадионе.

Навијачи Радничког и поред бледих патрија нису окренули леђа својим љубимцима и из меча у меч се надају да ће криза проћи а Раба подсетити на своје ненадашње боље дане.

М. А.

УРЕЂУЈЕ И ИЗДАЈЕ: СЕКРЕТАРИЈАТ ЗА СКУПШТИНСКЕ ПОСЛОВЕ СКУПШТИНЕ ОПШТИНЕ ОБРЕНОВАЦ. ТЕЛЕФОН: 871-996, 871-786. ИЗДАВАЧКИ САВЕТ: ГРАДИМИР ЂОРЂЕВИЋ (ПРЕДСЕДНИК) ДРАГИЦА ДАЦКОВИЋ, ДРАГАН КОМЛЕНСКИ, ПИРОШКА КОВАЧ, БОГОЉУБ СТЕВАНОВИЋ, НЕДЕЉКА ПЕШИЋ, ОЛГА ЛАКАТОШ, МИЛАДИН СИМИЋ, ДРАГАН МИЈАТОВИЋ, МИЛЕ ПОПОВИЋ И МИЛОРАД МАТИЋ. РЕДАКЦИЈА: ПРЕДРАГ ЈЕВТОВИЋ (ГЛАВНИ И ОДГОВОРНИ УРЕДНИК), НОВКА ПАВЛИЧЕВИЋ (УРЕДНИК), КАТУША НИКОЛИЋ И МИРЈАНА МИТРОВИЋ (НОВИНАРИ). ШТАМПА „НАПРЕДАН". ОБРЕНОВАЦ, ВОЈВОДЕ МИШИЋА 170, ТЕЛЕФОН 871-200.