# информације

СКУПШТИНЕ ОПШТИНЕ ОБРЕНОВАЦ


## СЕДНИЦЕ ВЕЋА КРАЈЕМ МЕСЕЦА

**СЕДНИЦЕ ВЕЋА СКУПШТИНЕ ОПШТИНЕ ЈОШ НИСУ ЗАКАЗАНЕ АЛИ, ПРЕМА ОРИЈЕНТАЦИОНОМ ПЛАНУ, ОДРЖАЋЕ СЕ КРАЈЕМ МЕСЕЦА. ТАДА ЋЕ СЕ ПРЕД ДЕЛЕГАТИМА, ПОРЕД ДРУГИХ ПИТАЊА, НАЋИ И ОДЛУКА О КАТЕГОРИСАНИМ ПУТЕВИМА ЗА ЧИЈЕ СЕ ДОНОШЕЊЕ ВЕЋ ДУЖЕ ВРЕМЕ ОСЕЋАЛА ПОТРЕБА.**


ГОДИНА V | ОБРЕНОВАЦ, МАРТ 1980. | БРОЈ 43.


### СА СЕДНИЦЕ ДРУШТВЕНО-ПОЛИТИЧКОГ ВЕЋА

# ПОЈАЧАНА САМОЗАШТИТА

*Прва посебна седница делегата Друштвено-политичког већа Скупштине општине Обреновац, одржана 31. марта, протекла је у разматрању Извештаја о раду Општинског јавног тужилаштва, Општинског суда, Општинског судије за прекршаје, Градског секретаријата за инспекцијске послове, Одељење у Обреновцу, и XV станице милиције.*

Жикица Стефановић је покренуо питање просторија у којима ради Јавно тужилаштво, наглашавајући њихову неподесност за кав литетнији рад.

Гојко Љумовић, председник Одбора за општу управу и унутрашње послове је рекао да су органи о којима се на седници расправља радили добро, повећали ажурност, додуше, не код свих предмета, али да још увек има простора за интензивнији и квалитетнији рад.

Недостатак простора несумњиво спутава Општинско јавно тужилаштво и општински суд да раде боље. Решења ваља тражити у заједници са градским и републичким органима. Присутна је жеља да се поменутим органима у оквиру могућности општине помогне. По Љумовићевом мишљењу, акту елна су два питања: радне просторије и станови за одговарајући кадар.

Љумовић је на крају нагласио да још увек не задовољава сарадња између организација удруженог рада и месних заједница и поменутих органа.

Душан Церовић, председник Извршног савета, је рекао да су органи о чијем се раду расправља забележили несумњив напредак у односу на раније, али да још увек има места за приговоре, и простора за још бољи рад.

Душан Перишић је рекао да су субјективне слабости биле најчешће разлог разних негативних појава у организацијама удруженог рада у месним заједницама. Он је поставио питање, какви су кораци предузети против прекршилаца, јер, нагласио је Перишић, утисак је да се конкретни кораци предузимају споро и несинхронизовано, тако да се не постиже прави ефекат.

Живорад Несторовић је говорио о растућем броју саобраћајних прекршаја на обреновачким улицама. У прошлој години 18 лица је погинуло, 18 теже повређено, а 232 лакше. Све су то бројке над којима треба дубоко да се замислимо. Очекујемо акцију милиције, али и грађана...

Несторовић је говорио о загушивању обреновачких улица, о тротоарима, који су испуњени непрописно парираним аутомобилима, што онемогућава уредно изношење смећа; чишћење и поливање улица. Однос грађана према зеленим и цветним површинама, такође је забрињавајуће.

Бранко Симеуновић, је рекао да због спора са ТЕ „Никола Тесла" ни ове године становници Стублина нису обрадили 100 ха оранице.

Живота Станојевић, председник Скупштине, је истако да су у целини постигнути бољи резултати него у 1978. години, али је питање, да ли су они такви да с правом изазивају наше задовољство. Очигледно, нису. Извештаји су међусобом често контрадикторни. Недостаје им самокритичности. Међу органима о чијем раду расправљамо, рекао је Станојевић, још увек нема довољно сарадње, координације.

У наставку излагања Станојевић је говорио о раду сваког од поменутих органа указујући на њихове пропусте, али и ван ваља не резултате. На крају је предложио да се Извештаји прихвате уз допуне и примедбе изречене на већу.

Последњи учесник расправе о извештајима поменутих органа био је Милан Грчић, општински јавни тужилац. У средишту његовог излагања била је оцена да, у целини посматрано није постигнут задовољавајући степен сарадње између организација удруженог рада и месних заједница и таквих државних органа. Недостајало нам је више координације и договарања у чему видим наш трајни задатак, рекао је на крају Грчић.

Благовремена сетва допринос стабилизацији

*Пролећна сетва у пуном јеку*

# Кукуруз — водећи усев

Реализација плана пролећне сетве је прворазредан економски и друштвено-политички задатак коме се у општини прилази после успешно извршених припрема. Основна припрема земљишта обављене је на поседима индивидуалних произвођача на 90 одсто површина, а у друштвеном поседу на 95 одсто оранице. Све то даје реалне могућности да се на почетку сетве остваре жељени ефекти, речено је, између осталог, на седници Извршног савета одржаној 25. марта.

Кукуруз и даље остаје водећи усев .Биће посејано око 9000 хектара под овом житарицом. Јарим јечам и овас заузимаће 430 хектара. Шећерна репа ,сунцокрет и соја, према плану пролећне сетве, за сејање се на 584 хектара. Кромпир, пасуљ, лук, боранија, купус, грашак, паприка, парадајз и остале врсте повртња биће засађени на 3533 хектара. Крмно биље ће заузети 1159 хектара.

Пролећна сетва ће се обавити у времену између 10. априла и 5 маја уз сву расположиву агротехничку помоћ.

Извршни савет је заузео став да сетву ваља реализовати на свим расположивим површинама. Циљ је да се овога пута не понови пропагодишња пракса када је било неискоришћених парцела. Податак да су у месним заједницама организована координациона тела за праћење пролећне сетве најбоље доказује са колико се озбиљношћу приступило овај прворазредној акцији.

## У ОВОМ БРОЈУ


* **УРАБЕНА СТУДИЈА О ТОПЛИФИКАЦИЈИ ОБРЕНОВАЦ** — СТРАНА 2.
* **ВЛАДА И БУДА ПОНОС ПОСАВИНЕ** (фоторепортажа) — СТРАНА 3.
* **СА СЕДНИЦА СКУПШТИНСКИХ ВЕЋА** — СТРАНА 4.
* **КАКО РАДЕ МЕСНЕ КАНЦЕЛАРИЈЕ** — СТРАНА 5.
* **ДЕСЕТ ГОДИНА РАДА ТЕРМОЕЛЕКТРАНА „НИКОЛА ТЕСЛА"** — СТРАНА 6.
* **СОУР „ПРВА ИСКРА" КАСНИ СПОРАЗУМИ ОМЕТАЈУ ГРАДЊУ** — СТРАНА 7
* **У ПОСЕТИ РАДНОЈ ОРГАНИЗАЦИЈИ ЗА КОМУНАЛНО СТАМБЕНУ ПРИВРЕДУ „ОБРЕНОВАЦ"** — СТРАНА 8.
* **ОДРЖАН ДАН РЕЦИТОВАЊА** — СТРАНА 11.
* **СПОРТ** — СТРАНА 12.

НАШ КОМЕНТАР

## ДИРЕКТОР И ДЕЛЕГАТ

*— Боље ти ради, а они могу и без тебе, рекао је ових дана један обреновачки директор својој радници, мислећи при томе да је боље да она остане на свом радном месту, него да оде у Београд на састанак делегатске скупштине.*

*Није нам само жеља да критикујемо тон директора, успут, такво понашање је недопустиво, већ желимо да укажемо на то да овакав одговор у стилу „могу они и без тебе" није усамљен. Новина у свему јесте и појава да неки у програмима штедње и стабилизације као да налазе разлоге, за слично понашање. Реч је о томе да има оних који штедњу предпостављају делегатским правима и обавезама. Очигледно, у питању је својеврсна вулгаризација штедње и стабилизације. А једно без другог не може: стабилизаци ја без делегатског договарања и обрнуто.*

*И није онда чудно да нам бројни састанци на којима треба донети важне одлуке, најдубље повезане са стабилизацијом, пропадају. Констатација да нема кворума има своју позадину. Она је у највећем броју везана за непоштовање делегатских права и обавеза, а у последње време и за „боље ти ради, могу они и без тебе".*

*Да је реч о простору за деловање Савеза комуниста и осталих друштвено-политичких организација, није потребно наглашавати. То што има појаве да и директори онемогућавају делегате да ваљано обављају поверене дужности разлог је више за неопходну акцију.*

СЕКЦИЈА ЗА ОБРАЗОВАЊЕ И КУЛТУРУ ОК ССРН

## Школовање за потребе удруженог рада

Секција за образовање и културу ОК ССРН је средином марта разматрала резултате јавне расправе о Нацрту плана уписа ученика у први, други, трећи и четврти разред средњег усмереног образовања у Београду у школској 1980/81 години.

Организације удруженог рада, школе и месне заједнице прихватиле су онај део понуђеног текста који се односи на упис ученика у први, други и четврти разред. Низ примедби изречено је, међутим, на план уписа ученика у трећи разред средњег усмереног образовања. Реч је, наиме, о томе да предложена решења из градског документа нису у складу са потребама удруженог рада у општини. Исто тако, изнето је мишљење да понуђени план уписа ставља у неповољан положај ученике обреновачке општине у односу на њихове вршњаке из Београда. Наглашено је да евентуална реализација градског предлога значи смањење броја струка и занимања у обреновачком Образовном центру. Тиме се аутоматски сужава могућност ученицима овога краја да одаберу она занимања и струке за која поседују склоност.

Заузет је јединствен став да се као могуће решење прихвати текст који су понудили Председништво и Секција за образовање и културу ОК ССРН, стручни и самоуправни органи Образовног центра, Савет родитеља, радне организације и месне заједнице. Поента тог решења пре свега кадро центар школује пре свега кадрове за потребе удружног рада у општини, да обезбеди проходност оним ученицима који намеравају да наставе усавршавање на вишим и високим школама, као и то да ова установа остане центар мешовитог типа чији би будући профил био у највећој мери онакав како то сви јединствено желе.

Последњу реч о овоме даће делегати у Скупштини ОСИЗ усмереног образовања. После тога ће о плану уписа бити речи на предстојећој седници Градске самоуправне интересне заједнице. Оно што је у овом тренутку извесно јесте пуно јединство у мишљењу да Образовни центар школује кадрове неопходне удруженом раду оне кадрове у којима је обреновачка привреда дефицитарна. Градски документ то међутим не обећава, шта више у њему има много тога што приликом формирања ове образовне установе није било предвиђено.

*Инвестиције*

### НАЈВИШЕ У ЕЛЕКТРОПРИВРЕДУ

Предрачунска вредност инвестиција у општини у току 1979. године износила је 24,1 милијарду динара и за 20 одсто је већа него у 1978. години. Од укупног износа на привредне инвестиције отпада 95,7 одсто, што сведочи о високом проценту улагања у изградњу индустријских објеката. Највише инвестиционих средстава реализовано је Термоелектранама „Никола Тесла" (83,9 одсто), а остатак у „Првој искри", речено је на седници Извршног савета приликом усвајања информације о инвестицијама у општини у протеклој години.

Овако висок ниво инвестиција у складу је са усвојеним програмима развоја привреде. Оно што забрињава је све чешћа појава прекорачења почетне прдрачунске вредности објеката, па је потребно уложити напоре у обезбеђење допунских средстава. Позитивна тенденција, констатовали су чланови Извршног савета на седници 25. марта, што је све већи проценат самофинансирања започетих пројеката. Још увек је недовољан степен искоришћености обезбеђених средстава. Неопходно је убрзати реализацију инвестиција како би се што пре одмрзла обезбеђена средства и допринело економској стабилизацији, нагласили су чланови Извршног савета.

ОПШТИНСКА КОНФЕРЕНЦИЈА ССО

## ОБРЕНОВЧАНИ НА САВЕЗНИМ АКЦИЈАМА

Председништво ОК ССО Обреновца донело је одлуку да на савезним омладинским радним акцијама у 1980. години учествују три бригаде: две омладинске радне бригаде и једна братска пионирска бригада, састављена од ученица и ученика из Требња, Нове Горице, Илијаша, као и од ђака из Уба и Владимираца са којима омладина наше општине успешно сарађује.

На састанку у Градској конференцији Савез социјалистичке омладине Београда који је одржан пре неколико дана договорено је да обреновачке омладинске радне бригаде учествују у јуну на Савезној радној акцији „Пештер 80", а у августу у акцији „Ниш 80". Накнадно ће бити одређено место и време одласка братске пионирске бригаде.

Пријављивање за одлазак на овогодишње радне акције већ је почело. До сада је пријављено око 150 кандидата.

**Ж. Кузмановић**

ПРЕДСЕДНИШТВО ОК СС РН

## РАЗМАТРАН ИЗВЕШТАЈ О РАДУ ДОМА ЗДРАВЉА

**● У ЈАНУАРУ И ФЕБРУАРУ МАЊЕ БОЛОВАЊА НЕГО У ИСТОМ ПЕРИОДУ ПРОШЛЕ ГОДИНЕ. УКИДА СЕ ПОРОДИЛИШТЕ.**

Рад Дома здравља у Обреновцу био је у протеклој години успешнији него у ранијем периоду. Однос према пацијентима је све бољи, мада још увек има приговора од стране болесника упућених на рачун појединих радника. Учињени су значајни напори на решавању кључних кадровских проблема. Специјализација се омогућује све већем броју заинтересованих што представља прави пут од сталног решења овог актуелног питања, речено је, између осталог на седници Председништва ОК ССРН Обреновца.

За многе становнике општине новост ће представљати скоро гашење породилишта. Породиље ће убудуће одлазити у Београд, док ће у осталим случајевима моћи да користе услуге диспанзера за жене. На седници је оцењено да је тај корак исправан јер је досадашња пракса потврдила да се од три жене само једна порађала у обреновачком диспанзеру.

У наставку седнице било је речи о раду рендгенолога. Општа констатација је да се сувише дуго чека на пријем код овог стручњака. Речено је да ни просторије у којима се све то обавља нису одговарајуће. Представници Дома здравља најавили су у тој области новине. Куповином најсавременијег рендгена и пријемом још једног рендгенолога досадашња неефикасност биће смањена.

Оно што последњих месеци не силази са дневног реда састанака запослених у Дому здравља је проблем боловања. Учињени кораци потврђују да су ту постигнути први охрабрујући резултати. У јануару и фебруару ове године боловало се за нешто изнад два од сто мање него у истом периоду прошле године. Лекари су утврдили услове под којима болесник може да иде на лечење, тако да се сада боловање добија знатно теже него раније. И још нешто, у многим основним организацијама удруженог рада као један од стимулативних фактора за повећање личног дохотка уведен је критеријум долажења на посао. Одлажење на боловање без преке потребе значи „тањи коверат" па су многи одустали од, донедавно, честе праксе.

Чланови Председништва ОК ССРН су прихватили извештај о раду Дома здравља у 1989. години напомињући да се од ове установе с правом очекују још бољи резултати.

УРАЂЕНА СТУДИЈА О ТОПЛИФИКАЦИЈИ ОБРЕНОВАЦ

## ЈЕВТИНИЈЕ И СИГУРНИЈЕ ГРЕЈАЊЕ

Студија топлификације Обреновца урађена од стране Завода за пројкетовање и инжењеринг „Јанко Лисјак", према пројектном програму Термоелектрана „Никола Тесла", представља први значајнији корак у правцу доношења коначне одлуке о увођењу технолошке паре у обреновачке станове. Иницијатива о топлификацији Обреновца има своје пуно економско оправдање, речено је на састанку заинтересованих субјеката, па је неопходно што хитније приступити оживотворењу ове идеје.

Договорено је да се формира координационо тело које ће пратити реализацију послова у овој области. У најскорије време приступиће се припремању нормативних аката којима ће бити регулисана права и обавезе свих заинтересованих за грејање воденом паром из Термоелектрана „Никола Тесла", речено је такође на састанку.

Цена будућег грејања биће, како је наведено у елаборату, веома повољна. Оно што у у овом тренутку представља проблем је обезбеђење инвестиционих средстава за изградњу цеви којима ће водена пара, до сада некоришћена, стизати у грејна тела. Постоје дилеме око избора цевовода, чије ће постављање, у осталом коштати највише. Имајући у виду тренутну енергетску ситуацију, која ће у будућности постајати још озбиљнија констатовано је да топлификација читавог подручја генералног урбанистичког плана до 2000 године, па и после ње представља трајно и у свему рационално решење.

Постоји идеја да се прва два агрегата Термоелектране „Никола Тесла", кад им истекне време трајања, трајно користе као произвођачи топлотне енергије. Овакво решење енергетског питања, бар кад је у питању грејање има низ својих предности: поред тога што је јефтиније ни мало не угрожава животну средину.

Водена пара Термоелектране „Б", могла би користити за загревање будућих стаклара у којима ће ПКБ „Драган Марковић" производити поврће и цвеће. Могуће је на овакав начин у зимским месецима загревати земљу и вођњацима и воду у рибњацима. Судећи по свему, идеја има много, неке су испред тренутка у коме живимо, али сви истичу — оствариве.

О почетку и завршетку градње овог система тешко је нешто одређеније рећи. Предстоји израда инвестиционо-техничке документације и потписивање Самоуправног споразума о реализацији овог програма.

# ОДРЖАН КОМЕМОРАТИВНИ СКУП
# ВЛАДА И БУДА - ПОНОС ПОСАВИНЕ

На месту где су пре 38 година немачки окупатори и домаћи издајници обесили народног хероја **Владу Аксентијевића** и првобораца **Буду Давидовића** одржан је тради ционални комеморативни скуп коме је по дивном пролећном времену присуствовали неколико сто тина пионира, бораца радних људи и грађана Обреновца.

— Непријатељ није случајно одабрао 27 март као дан погибије Владе Аксентијевића и Буде Давидовића. То је требало да буде опомена и казна за мартовске демонстрације одржане годину да на ранije када су народи наше земље срушили срамни пакт са хитлеровском Немачком, рекао је **Сава Станковић**, отварајући комеморативну свечаност.

После минута ћутања делегације грађана Обреновца и Основне школе „Влада Аксентијевић" из Београда положили су венце и цвеће на спомен обележје.

— Кад је рат започео и први немири уздрмали Посавину Влада Аксентијевић је побегао из затвора. У јуну је био ту да помогне друговима. Убрзо бива изабран за политичког комесара прве чете Посавског партизанског одреда и ту делује веома снажно, ширећи идеје Комунистичке партије Југославије, рекао је Бранковић.

— Влада и Буда су били и остали понос нашег града, верни синови своје домовине. Поносни смо што можемо о њима да говоримо, јер се испуниo њихов сан, поносни смо на њихову младост добровољно смелу и велику да угради себе у темеље нове Југославије, заједнице збратимљених народа и народности, поносни смо што живимо животом који су они за нас желели, рекао је на крају Бранислав Бранковић.

Потом је изведен краћи културно-уметнички програм. Хор Образовног центра отпевао је под руководством Драгише Вујошевића две песме: „Југославијо" и „Друже Тито ми ти се кунемо". Наталија Радојчић и Драгана Драгосавац, ученице Основне школе „Влада Аксентијевић" говориле су стихове посвећене другу Титу и прочитале литерарни рад о лику Народног хероја Владе Аксентијевића. Омладинци Рајна Лугоња и Радомир Планинчић и војник Милан Штрљић читали су писма стрељаних на Бањици.

**Драгана Драгосавац, ученица школе „Влада Аксентијевић" из Београда**

Тако су Обреновчани обележили тридесет и осму годишњицу од смрти Владе Аксентијевића и Буде Давидовића.

**Године не бришу сећања на хероје**

**Комеморацији је присуствовало неколико стотина Обреновчана**

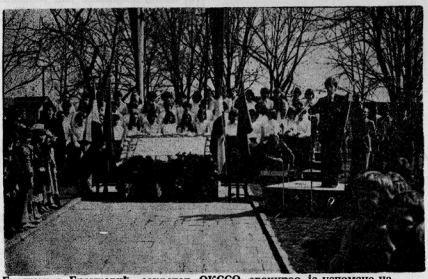

**Бранислав Бранковић, секретар ОКССО евоцирао је успомене на Владу и Буду**

**Хор девојака образовног центра**

**„Драги другови, цвет овај за вашу не проживљену младост"**

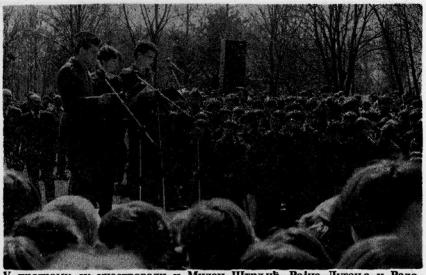

**У програму су учествовали и Милан Штрљић, Рајна Лугоња и Радомир Планинчевић**

ПЕТНАЕСТА СТАНИЦА МИЛИЦИЈЕ

# ПОЈАЧАНА АКТИВНОСТ

На седници Скупштине одржаној 31. марта делгеати су разматрали Извештај о раду XV станице милиције. Извештајем су приказани резултати рада у свим областима деловања овог органа.

На основу статистичких података о броју извршених и расветљених кривичних дела може се закључити да је стање криминалитета повољније у односу на претходну годину. Рад службе је био усмерен на спречавање кривичних дела, па је број ових дела остао на прошлогодишњем нивоу, док је број расветљених кривичних дела повећан.

Забрињавајући је број кривичних дела крађе на градилиштима извођача радова. Ове појаве се понављају поред честих упозорења, па се може закључити да је у питању несавестан однос одговорних лица према друштвеној имовини.

У оквиру послова редовног обезбеђења, нарочита пажња посвећена је физичком обезбеђењу објеката од посебног друштвеног интереса. Уз сарадњу са осталим друштвеним факторима сва редовна и ванредна обезбеђења су успешно извршена.

У току прошле године настављена је активност на јачању система друштвене самозаштите. Остварујући програме рада радници XV станице милиције обишли су у току године све радне организације, сагледали стање друштвене самозаштите и пружили стручну помоћ.

Обезбеђење у организацијама удруженог рада је задовољавајуће мада има и недостатака. Уочени су одређени недостаци у организовању служби физичког обезбеђења код једног броја радних организација, а треба истаћи да сировине и материјали у кругу радних организација стоје незаштићени. На ове недостатке је указано како би што пре били отклоњени.

Интензивнији рад на противпожарној заштити Станице милиције и Управе за противпожарну заштиту, дало је одређене резултате. Број пожара се није повећао, док је материјална штета знатно мања у односу на претходну годину.

Што се тиче противпожарне заштите у радним организацијама уочени су недостаци код скоро свих радних организација, који се односе на стање електро уређаја и бацање лако запаљивих отпадака у кругу фабрика, који могу бити потенцијални узрочници пожара. Присутне су и појаве непримењивања прописа и одговарајућих противпожарних мера, па је потребно и даље улагати напоре на превентивном деловању свих субјеката друштвене самозаштите.

Послови контроле и регулисања саобраћаја на путевима су најбројнији у оквиру делокруга рада овог органа.

Поред свих учињених напора стање безбедности у друмском саобраћају на територији општине није задовољавајуће. Упоређујући статистичке податке о укупном броју саобраћајних незгода у прошлој и претпрошлој години, види се да је број саобраћајних незгода мањи у прошлој години. Међутим, смањење броја саобраћајних незгода је резултат измене законских обавеза органа унутрашњих послова да не врше увиђаје код саобраћајних незгода са материјалном штетом испод 10.000 динара. Присутна је тенденција пораста саобраћајних незгода са тежим последицама.

Најчешћи узроци саобраћајних незгода су неприлагођена брзина, непрописно претицање, вожња под утицајем алкохола, непоштовање права првенства, дакле недисциплине и непоштовања саобраћајних прописа.

Све ово указује на потребу предузимања хитних мера свих организованих снага друштвене самозаштите на превентивном деловању у саобраћају. У оквиру ових мера неопходна је оштрија и ефикаснија примена законских прописа, већа одговорност школа за обуку возача итд.

З. Ст.

ОПШТИНСКО ЈАВНО ТУЖИЛАШТВО

# ЕФИКАСНО И ПРАВОВРЕМЕНО

Упоређујући број пријављених лица види се да је мањи број пријављено у прошлој години у односу на претходну. Из ових података не може се закључити да је привредни криминал у паду, јер је укупна штета друштвеној имовини повећана за 50 одсто у односу на претходне године. Забележен је и нови облик криминала — издавање чека без покрића који до сада није пријављиван овом Тужилаштву. Извршење кривичних дела привредног криминала погодује недовољна контрола одговорних лица. Ово се нарочито односи на недовољну контролу рада продаваца.

У вези ових и осталих уочених појава Тужилаштво је радним организацијама достављало информације са предлогом мера за отклањање ових недостатака.

У току 1979. године Тужилаштво је учинило напор на откривању и гоњењу учиниоца кривичних дела привредног криминала. Кривичне пријаве су решаване у кратком временском року — највећи број их је решен у року од три дана — а у нешто дужем року решаване су пријаве које су биле без доказа и где је било потребно прикупити податке.

Активност Тужилаштва у раду на друштвеној самозаштити одвијала се на сталном праћењу и проучавању друштвених односа и појава. О уоченим незаконитим поступцима и друштвено штетним појавама обавештаване су друштвено-политичке заједнице, самоуправне организације и заједнице и предлагане мере за њихово отклањање.

У том циљу Тужилаштво је у току прошле године доставило 7 информација појединим организацијама удруженог рада, у којима је указано на уочене недостатаке у раду. Тако је радној организацији „Бора Марковић" скренута пажња на учесталост повреда на раду радника, на недостатке и пропусте у примени прописа и техничких мера о заштити на раду.

Информацијом достављеној АСТУРО „Ласта" указано је на појаву честих појава путника на аутобуској станици у Обреновцу. Ово упозорење је схваћено озбиљно и након предузимања мера није било повреда путника.

Основна организација удруженог рада ПТТ — 8 упозорена је на пропусте у раду поштоноша приликом уручивања новчаних пошиљки, а предложене су и конкретне мере ради спречавања ових пропуста.

Осталим информацијама указано је на остале уочене пропусте као што су: прековремени рад, ангажовање за рад лица која нису у радном односу код радне организације, уклањање отпадака преосталих од производње опасних материја итд.

Пораст кривичних дела против безбедности јавног саобраћаја у односу на претходну годину утицао је на посебну ангажованост Тужилаштва у овој области. Пријаве су одмах узимане у рад, осим у случајевима кад су били потребни подаци од других органа.

И остале послове из своје надлежности Општинско јавно тужилаштво обавило је успешно.

У даљем раду овај орган треба да настави сарадњу са осталим организацијама и органима и на тај начин допринесе још успешнијем откривању кривичних дела и њихових извршилаца, а самим тим и сузбијању свих врста криминала.

Зага СТОЈАНОВИЋ

ОРГАНИ ЗА ПРЕКРШАЈЕ

# СВЕ МАЊЕ ПРИЈАВА

Судије за прекршаје у прошлој години су били веома ажурни. Од 5.300 предмета остало је нерешено само 460 или 8,7 одсто. Овакви резултати постигнути су делом и због тога што се број примљених предмета стално смањује.

Смањењу броја примљених предмета допринели су органи гоњења ефикаснијим превентивним деловањем. Већа друштвена дисциплина грађана и бољи рад прекршајних органа утицали су на смањење броја прекршаја.

Од укупног броја решених предмета 70 одсто је решено изрицањем казне. Један део предмета је решен обустављањем поступка, што значи да је у 370 случајева поступак неоправдано вођен. О овоме би подносиоци захтева морали да воде рачуна и да захтеве подносе у оправданим случајевима, односно кад је стварно учињен прекршај.

Прекршаји из области безбедности саобраћаја на путевима чине више од половине свих прекршаја. Међутим, у односу на претходну годину смањен је број поднетих захтева за све прекршаје из ове области.

Учиниоцима најтежих прекршаја овлашћена лица одузимала су возачку дозволу на лицу места. Поступак у оваквим случајевима био је одмах покретан и окончан у најкраћем року изрицањем казни и заштитних мера што је утицало на смањење броја тежих прекршаја.

У односу на претходну годину знатно је смањен број прекршаја из области јавног реда и мира. Ови прекршаји, иначе, не представљају озбиљнији проблем на територији општине. Углавном су то случајеви дрског понашања и туче која изазивају лица под утицајем алкохола. Изрицањем заштитних мера обавезног лечења алкохоличара знатно би се смањио број оваквих прекршаја.

У структури прекршаја из области привреде најбројнији су они о стандардима и квалитету производа. Одговорна лица не предузимају потребне мере у циљу потпуније примене прописа из ове области.

Велики број захтева поднеле су месне заједнице за прекршаје предвиђене Одлуком о некатегорисаним путевима. Учиниоцима ових прекршаја изрицане су казне у максималном износу али ни то није дало задовољавајуће резултате, јер највећа казна износи 300,00 динара. Узимајући у обзир ову чињеницу у припреми је измена ове одлуке којом ће бити предвиђене оштрије казне а самим тим ће се и број оваквих прекршаја смањити.

З. Ст.

# УМРО СЛОБОДАН ЧАНИЋ

**У Грабовцу је другог априла изненада преминуо Слободан Чанић, дугогодишњи члан колектива ПКБ „Драган Марковић" истакнути друштвено-политички радник општине Обреновац. Покојни Чанић је био председник Месне конференције Социјалистичког савеза радног народа Грабовца, председник Општинске самоуправне интересне заједнице основног образовања, обављајући истовремено и низ других одговорних задатака.**

**Чанић је рођен 27. октобра 1927. године у Грабовцу у земљорадничкој породици. Члан СКОЈ-а је од 1943, а члан Савеза комуниста Југославије од 1948. године. За свој дугогодишњи предан стваралачки рад добио је низ признања међу којима се истичу Плакета Града Београда, било је то 1969, и Плакета Скупштине општине Обреновац, коју је као знак изузетног признања добио 1976. године.**

**Сахрана Слободана Чанића обављена је у Грабовцу трећег априла. Испраћају посмртних остатака покојног Чанића присуствовало је прекохиљаду његових поштовалаца, пријатеља, другова. Од Слободана Чанића у име друштвено-политичких организација општине опростио се дирљивим речима Милоје Поповић. О лику истакнутог члана колектива ПКБ „Драган Марковић" говорио је Димитрије Станковић.**

ЗАПОШЉАВАЊЕ У ОПШТИНИ У ПРОШЛОЈ ГОДИНИ

# РАДНА МЕСТА ЗА 553 РАДНИКА

Укупна запосленост у основним организацијама удруженог рада, радним заједницама и другим организацијама и заједницама који своју делатност врше на територији општине, повећана је у прошлој години у односу на претходну за 553 радника или за 6 одсто. На повећање броја запослених највише су утицали СОУР „Прва искра" и ТЕ „Никола Тесла".

Највећи пораст броја запослених забележен је код категорије неквалификованих радника и износи 18 одсто. За 10 одсто је већи број радника са високом стручном спремом и за 9 одсто радника са средњом стручном спремом, док је опао број укупно запослених код категорије радника са нижом спремом и полуквалификованих радника.

Однос броја запослених у привреди и у непривредним делатностима промењен се у 1979. години за 0,9 одсто у корист привредних делатности и износи 83,9:16,1 одсто. Очигледно је да су организације непривредних делатности запошљавале мање радне снаге, тако да је укупан број запослених остао на нивоу 1978. године.

У минулој години запослено је 205 жена, што је за 8 одсто више него у 1978. години. Укупну запосленост пратила је изражена флуктуација радне снаге. Радни однос престао је за 975. радника.

Имајући све ово у виду Извршни савет је прихватио Информацију о кретању укупне запослености на територији општине у минулој години. Речено је да пут до бржег решавања проблема незапослености води кроз усклађивање потреба организација удруженог рада са структуром оних који се налазе на бироу. Један од путева смањења броја незапослених је преквалификација, чему се поклања све већа пажња.

Акценат ваља и даље ставити на продуктивно запошљавање стручних, нарочито младих кадрова и приправника с тим да се не повећава број запослених на административним пословима у привреди и друштвеним делатностима. Истакнуто је да треба смањити појаву запошљавања мимо евиденције ОСИЗ запошљавања, јер је на такав начин у 1979. години до радних места дошло 14% од броја укупно запослених.

Запошљавање приправника ваља ускладити са одредбама Закона о изменама и допунама Закона о раду и односима. Рад пензионера, прековремени рад, рад по уговору о делу и ангажовање лица за вршење привремених и повремених послова ваља свести у најуже оквире, чиме ће се створити још шире могућности за пријем младих стручњака.

**П. Н.**

ПОСЛОВАЊЕ ВОДОПРИВРЕДНЕ ОРГАНИЗАЦИЈЕ „БЕОГРАД" — ПОГОН „ПОСАВИНА" У ПРОШЛОЈ ГОДИНИ

# ПОТРЕБНО ЈЕ БРЖЕ УДРУЖИВАЊЕ

Водопривредна организација „Београд", погон „Посавина", Обреновац уложила је у прошлој години знатне напоре на редовном одржавању функционалности постојећих мелиорационих система, као и на пословима одбране од поплава.

Извршни савет је оценио да постојећи мелиорациони систем због недостатка новчаних средстава није одржаван онако како се то очекивало. Тиме је у многоме доведе на у питање функционалност постојећих система. У току прошле године, утврђено је, највише пажње је било посвећено раду црпних станица, што се не може рећи за гравитациони систем у долини река Колубаре и Тамнаве. Поднето је да водe ових река, честим изливањем наносе велике материјалне штете пољопривреди, да чему, и поред свега, није урађено довољно.

Задатак Водопривредне организације „Београд" и Општинске самоуправне интересне заједнице за мелиорације је да се обезбеде неопходна средства за инсталисање једне црпне станице чиме би се проблеми везани за поменути слив елиминисали. Предлаже се Општинској самоуправној интересној заједници за мелиорације и ТЕ „Никола Тесла" — „Б", самоуправно повезивање у циљу обезбеђења средстава за изградњу црпног постројења на гравитационом систему у долини река Колубаре и Тамнаве. Оцењује се да се прихватање и потписивање самоуправних споразума у овој области одвија споро и поред већ постигнутих договора. Реч је о томе да један број основних организација удруженог рада није донео одговарајуће одлуке о оснивању ОСИЗ за мелиорацију и самоуправне споразуме о основама планова и удруживању средстава. Тако на пример већина ОУР-а „Прве искре" није донела неопходне одлуке о удруживању средстава за мелиорацију изузимајући ООУР Полиуретана иако су сви за ову област животно заинтересовани.

ЦЕНТАР ЗА СОЦИЈАЛНИ РАД

# Ускоро ревизија социјалних давања

Услуге Центра за социјални рад користило је у 1979. години 1874 лица, од чега 494 деце. У истом периоду сталну и једнократну новчану помоћ користило је 1531 грађанин, затим лица под старатељством, њих 137, од чега 38 деце и 116 корисника смештених у другим породицама и организацијама социјалне заштите. Највећи проблем, како се истиче у Извештају о раду Центра за социјални рад у минулој години, представља оствривање увида у издржавање, негу и школовање корисника који се налазе на смештају у породицама и установама размештеним на широј територији СР Србије.

Да би грађанима била пружена одговарајућа заштита, радници Центра су донели 593 решења по захтеву странака и 645 по службеној дужности, што укупно износи 1238, или више од четири у току радног дана. У истом периоду одржане су 253 седнице стручног тима, сачињене су 772 социјалне анамнезе и 343 дијагностичка налаза психолога и педагога.

Заштити деце и омладине, као и равнијих година поклоњена је посебна пажња. Заштита је пружена, пре свега деци лишеној родитељског старања, деци и омладини ометеној у психичком и физичком развоју, васпитно-запуштеној деци и омладини, као и најмлађима чији је развој ометен породичном ситуацијом.

Извршни савет Скупштине општине је размотрајући извештај о раду Центра за социјални рад посебно подвукао два питања: непосредније повезивање месних заједница са овом установом и ревизију свих социјалних давања, како би се пружила помоћ онима којима је она у истину неопходна. Исто тако, наглашено је, да је потребно обавити свеобухватнији увид у стање и потребе оних који се налазе на смештају у установама социјалне заштите и у породицама, како би се добио још конкретнији увид о условима њиховог живота и развоја. Подвучено је, такође, приликом разматрања Извештаја да је неопходно још конкретније приступити реализацији Упутства о мерилима за поједностављивање поступка за остваривање права грађана.

ИЗ РАДА ИЗВРШНОГ САВЕТА

# КАКО РАДЕ МЕСНЕ КАНЦЕЛАРИЈЕ

Шефови месних канцеларија, у целини посматрано, раде тако да њихову ажурност нема већих приговора. Примедби има на рад шефа месне канцеларије у Ратарима. Тако мисле Ратарчани. Мештани Кртинске и Уровачке чаршије истичу као пример доброг сарадника.

Примедби има и на доласке радника на посао. Запослени радници, мисли се на оне који станују у Обреновцу, не успевају да стигну на посао у 7 часова. Разлог је, како се истиче, превоз. Са спровођењем Упутства о новом радном времену службеника органа опште управе има такође тешкоћа. Поента да службе у месним канцеларијама буду на располагању пољопривредном произвођачу у трентутку када му је то најпогодније, није још увек остварена потпуно.

Много више је примећи било у протеклој години на рад секретара месних заједница. Мисли се, пре свега ,на њихово нередовно присуствовање састанцима, неблаговремену израду записника и других административних послова.

Рад курира такође у неким месним заједницама изазива неспоразуме. Чести је појава да курири не достављају благовремено позиве. Са хитним позивима ситуација је још озбиљнија. Проблем што у овој области не тече према очекивању јесте повећан број остарелих и оболелих курира. Величина терторије, често је разлог да се пошта не уручује на време .

И још нешто: услови за рад у неким месним канцеларијама нису задовољавајући. Опремљеност је, уз извесне недостатке, добра, али не и конфор. Примећује Барича је посебно карактеристичан.

Извршни савет је сагледавајући постигнуте резултате ,али имајући у виду и поменуте пропусте, позитивно оценио активност у минулој години, уз напомену да постојеће проблеме што пре ваља елиминисати, првенствено неке од стечених навика.

# НОВЕ ОБАВЕЗЕ ПРЕВОЗНИКА И ПУТНИКА

Извршни савет је на седници одржаној првог априла утврдио предлог Одлуке о уређењу и организацији линијског путничког саобраћаја на територији општине. Одлуком се уређује јавни превоз путника у линијском друмском саобраћају, као и услови и под којима се превоз врши. Под јавним превозом, истиче се у Одлуци, под разумева се локални превоз на територији општине Обреновац, чијим се тражним и непрекидним вршењем задовољавају потребе радних људи и грађана овог подручја, као и међусобни превоз на територији две или више општина.

У Одлуци су утврђени услови под којима превозник може обављати своју делатност. Посебно је занимљив део у коме се прецизира шта све аутобуска станица и стајалиште треба да имају како би пружили одговарајући комфор путницима. Истовремено, тачно су одређена права и дужности превозника, возног особља и путника. У Одлуци је детаљно утврђено шта се све може превозити, а шта не. На крају документа су казнене одредбе за превозника и корисника превоза.

Чланови Извршног савета су, утврђујући предлог Одлуке, истакли да је њено доношење проистекло из потребе да се унесу значајне новине у линијски путнички саобраћај у циљу његовог даљег унапређења. Подсетимо се на крају да је од доношења претходне Одлуке протекло пет година и да се у саобраћају у општини и законским прописима много штошта у међувремену изменило.

## ДЕСЕТ ГОДИНА ПРОИЗВОДЊЕ ТЕРМОЕЛЕКТРАНЕ „НИКОЛА ТЕСЛА"

# У ЗНАКУ РЕКОРДА

Радници Термоелектрана „Никола Тесла" радно су обележили свој десети јубилеј — Гигант на десној обали Саве произвео је прве киловате седмог марта 1970. године — Од тада до данас произведено је преко 32 милијарде киловат часова струје. Укупна снага свих шест блокова сада износи 1650 MW, чиме је „Никола Тесла" постао највећи електроенергетски објекат у Југославији.

— Дан нашег колектива је прилика када сагледавамо све оно што смо урадили. Радује нас што увек имамо чиме да се поносимо. Међутим, то је тренутак када анализирамо тешкоће и слабости којих има у овако динамичном развоју, каже **Владислав Мочник** генерални директор Термоелектрана „Никола Тесла".

— Ни један други електроенергетски објекат у нас није имао тако интензивну изградњу, истиче Мочник, и додаје да је у објекте утрошено 750 милијарди старих динара, што је за 20—25 одсто ниже у односу на сличне објекте. Реч је дакле, закључио је генерални директор „Николе Тесле", о домаћинском коришћењу средстава.

Председник радничког савета, **Живота Бановић**, је на свечаности организованој поводом Дана радне организације рекао да су напори 1400 запослених у колективу усмерени ка изградњи Термоелектране „Б". Прва два блока ће имати снагу по 615 MW. Основни разлог што радови на градилишту у Ушћу касне је недостатак средстава. Отуда ће први блок бити завршен две године иза планираног рока а други годину дана.

### НАЈВЕЋИ У ЈУГОСЛАВИЈИ

Са 1650 MW ТЕ „Никола Тесла" А тренутно је највећа електрана у Југославији са могућом дневном производњом од око 38 милиона KWh или годишњом производњом од преко 9 милиона KWh Она учествује у покривању потреба у електричној енергији СР Србије са преко 45 одсто, а у југословенском систему око 15 одсто. Будућа термоелектрана на Ушћу имаће снагу око 2400 MW. Њен први агрегат ћее „стартовати, како се очекује у 1982. години, каже Шале Марин, директор инвестиционе изградње.

Мало је недостајало, истичу у колективу, да почетком 1979. године дође до прекида радова на градилишту у Ушћу. Заједничким напорима запослених у Термоелектранама „Никола Тесла" и извођача, обезбеђена су допунска средства па је континуитет изградње настављен.

У 1979. години произведено је нешто мање од 6 милијарди KWh План за ову годину је 8 милијарди

Живота Бановић

KWh што још увек није оптимум, с обзиром да трећи блок више од пола године неће бити у погону, а да ће шести блок првих месеци бити у пробном раду. И поред свега оволика производња, како се овде истиче, чиниће преко 40 одсто од производње свих електрана у СОУР Здружена електроприреда Србије.

За овако рекордну производњу потребно је више од 12 милиона тона угља. У 1979. години железнички транспорт је превезао око девет ипо милиона тона „црног злата" и преко 100.000 тона опреме. Све су то, несумњиво, резултати који заслужују признање.

Просечан лични доходак износио је у минулој години око 9400 динара. Добар део колектива тиме није задовољан. Унутрашња расподела такође изазива незадовољство. Има бројних захетва да се у постојећим систему расподеле нешто мења. Комисије и стручне службе нису дале очекиване резултате. У једном се, међутим, сви слажу: лични доходак треба да буде резултат рада и истовремено наглашавају потребу за доградњом постојећих мерила расподеле.

Уколико има незадовољстава расподелом дохотка овде се сви слажу да је у решавању стамбених питања учињено много. Илустрације ради поменимо да је у протекле четири године расподељено преко 200 станова. Истовремено је одобрено приближно толико кредита за индивидуалну стамбену изградњу. У току је расподела 150 нових станова, чији ће власници добити кључеве наредне године. Рецимо на крају да је у припреми изградња новог блока од 216 станова у насељу Дудови. Очигледно стандардну радника овде се поклања изузетна пажња.

Топлификација је наш следећи велики задатак, ту је уређење језера испред електрана, изградња Дома градитеља.

Нема сумње, „Термоелектране „Никола Тесла" су постале део Обреновца, па је зато њихов десети јубилеј био празник удруженог рада општине.

Признања за самопрегоран рад

# Састанак делегације друштвених делатности

Делегација друштвених делатности одржала је свој шести састанак који је одржан 25. и 26. фебруара 1980. године. Дневни ред је садржао нацрте планских докумената из области усмереног образовања и здравства.

У вези са првом тачком дневног реда: Нацрти планова уписа ученика у први, други, трећи и четврти разред средњег усмереног образовања у Београду за школску 1980/81. годину — референт је био Миодраг Стојановић, директор Образовног центра у Обреновцу.

О нацртима планских и других докумената из области здравства говорио је Радован Симоновић.

На овој седници делегације у дискусији су учествовали: Душан Алексић, Милан Радојчић, Драган Којадиновић и Милорад Вилотић.

На овој седници је разматран и предлог измена и допуна Нацрта плана уписа ученика у трећи разред средње усмереног образовања за школску 1980/81. годину коју је дало Председништво Општинске конференције Социјалистичког савеза радног народа, односно Секција за културу и образовање при овој организацији, као и самоуправни органи Образовног центра.

Речено је да делегација нема битнијих примедби у вези предложених нацрта планова уписа у први, други и четврти разред средњег усмереног образовања. Истовремено је закључено да се подржава предлог уписа ученика у трећи разред средњег усмереног образовања, како је то и учинило Председништво ОК ССРН.

Д. Д.

### ДОБИТНИЦИ ПЛАКЕТА

Поводом 7. марта Дана електране истакнутим радницима радне организације додељене су плакете са ликом „Николе Тесле. Добитници Добитници вредног признања били су: Драгољуб Симић, Бранко Ненадовић, Зоран Милутиновић, Станимир Расулић, Александар Стајевић, Јаков Пепић, Миодраг Величковић, Стојанка Младеновић, Милунка Хускић, Славољуб Батаковић, Божидар Андрић, Миломир Анђелковић, Томислав Блажић, Павле Јовановић, Веселин Милутиновић, Ранисав Манојловић, Живорад Пантелић, Томислав Станић и Тихомир Срећковић.

Д. Д.

### ВЕЧЕРЊА ПОЛИТИЧКА ШКОЛА

Недавно је у овом великом колективу у сарадњи са ОК СК, Радничким универзитетом „Буро Салај" и ОСК формирано одељење Вечерње политичке школе. Школу похађа 45 полазника из шест основних организација Савеза комуниста. Програм садржи пет тематских области. Циљ наставе је даље идејно и акционо оспособљавање младих чланова Савеза комуниста.

## МЕРЕ ЕКОНОМСКЕ СТАБИЛИЗАЦИЈЕ

# КОЛЕКТИВНО ЗАЛАГАЊЕ ПОЈЕДИНАЧНА ОДГОВОРНОСТ

Током фебруара и марта у Термоелектранама „Никола Тесла" одржано је неколико значајних скупова, самоуправних друштвено-политичких и пословодних органа, на којима се расправљало о остваривању програма мера економске стабилизације.

Заједничко у свим дискусијама је тражење конкретних мера и утврђивање њихових извршилаца. Посебна пажња поклоњена је личној и заједничкој одговорности задужених.

Да би се остварили планирани задаци договорено је да се о резултатима разговора на крају сваког тромесечја. Анализираће се понашања у спровођењу програма мера на нивоу радне организације и организацији делова. На тај начин неће бити створен простор за било какву импровизацију, јер је спровођење мера економске стабилизације трајан процес.

Радни људи овог колектива стално разматрају проблематику економских односа са Здруженом електро-привредом Београда и Србије настојећи да се утврде мерила према којима ће на први начин бити вреднован допринос сваке удружене организације у остваривању заједничког прихода, о чему је било речи на недавној Акционој конференцији Савеза комуниста Термоелектрана 2 „Никола Тесла".

Ових дана је у жижи интересовања радних људи Термоелектрана „Никола Тесла" и доношење плана развоја за период 1981 — 1985. године, доградња самоуправних општих аката и анализа рада делегација и делегата. Овде сви истичу потребу за доградњом самоуправних аката о расподели средстава за личне дохотке и заједничку потрошњу, с тим што ће се посебно водити рачуна о политици расподеле према утврђеној резолуцији о остваривању Друштвеног плана за 1980. годину.

Акциона конференција Савеза комуниста

# ЕКОНОМСКИ ОДНОСИ У ЗЕП-у

Почетком марта одржана је Акциона конференција Савеза комуниста Термоелектрана „Никола Тесла" на којој су у жижи интересовања били даље унапређивање и изграђивање друштвено-еокномских односа у Здруженој електропривреди и Програм мера на реализацији задатака економске стабилизације.

Расправљајући о месту Термоелектрана „Никола Тесла" у Здруженој електро привреди Београда и Србије речено је да се у раскораку налазе њен удео у производњи укупне количине електричне енергије у Републици и приход који за то остварује. Подвучено је да још увек није учињено све да дође до објективног вредновања доприноса сваке удружене организације у остваривању заједничког прихода сразмерно уложеном раду.

У дискусији су учествовали Љубић Венцел, Крсто Вуковић, Славољуб Јовановић, Иван Филиповић, Мирослав Јовановић, Владислав Мочник и Милета Јешић. Уводно излагање поднео је Владимир Григорјев.

Живота Бановић је говорио о програму штедње и стабилизације. Остали учесници у дискусији подвукли су значај ове друштвено-политичке акције и утврдили план будућих активности.

Д. Д.

СОУР „ПРВА ИСКРА"

# КАСНИ СПОРАЗУМИ ОМЕТАЈУ ГРАДЊУ

Савет Радне организације „ПИБ — Индустрија базне хемије" у оснивању, на 14. редовној седници, 28. фебруара, разматрао је Извештај о реализацији активности везаних за изградњу капацитета базне хемије. Документ садржи и осврт на нека акутна питања даље реализације овог значајног инвестиционог програма.

Савет је, иначе, комплексну проблематику вођења активности на изградњи индустријских објеката у области базне хемије, анализирао, и том приликом оценио да је неопходно да Радничка скупштина СОУР „Прва искра", у оквиру својих права, предузме све мере у циљу разрешавања питања која се односе на обезбеђење услова за несметано обављање задатка на изградњи капацитета базне хемије. Наиме, овде се, пре свега, ради о обезбеђењу додатних средстава за наставак изградње фабрика за производњу толуодиизоцијаната (ТДИ) и динеарнаталкилбензола (ЛАБ). Познато је да су програми ТДИ и ЛАБ највећи инвестициони захвати „Прве искре" од њеног оснивања, што је овој организацији удруженог рада омогућило да постане један од носилаца развоја хемијске индустрије Београда, па и Републике. Иначе, у досадашњу изградњу ка пацитета базне хемије, како је по знато, уложена су значајна средства којима је већ обављен велики део грађевинских радова и набављена целокупна опрема. Наро чито је много урађено у периоду од јуна 1978. године до данас. То бране стратегије и осмишљене организације посла.

Нацрт самоуправног споразума о удруживању средстава за изградњу капацитета базне хемије и Предлог анекса II уз инвестициони програм изградње Фабрике ТДИ, Радничка скупштина СОУР упутила је на јавну расправу, још у септембру 1978. године. Ни после шест месеци ови документи нису разматрани у свим основ ним организацијама удруженог рада „Прве искре".

Да подсетимо читаоце да је 5. јуна 1978. године донет Акт о оснивању Радне организације „ПИБ — Индустрија базне хемије" у оснивању са потпуном одговорношћу. Овоме је претходило усвајање Елабората о друштвено-економској оправданости оснивања радне организације (на основу одлука зборова радних људи свих ООУР „Прве искре"). Упис у судски регистар извршен је 27. јуна.

Актом о оснивању, а у складу са одредбама Закона о удруженом раду којима је регулисана ова област, утврђена су права, обавезе и домен пословања радне организације у оснивању. Њиме је утврђена делатност радне организације у оснивању (производња хемикалија, толуолдиизоцијаната и динеарногалкилбензола) и начин обезбеђења средстава за оснивање и почетак рада (иницијални кредит Београдске банке и сопствено учешће оснивача). За обављање радне организације у оснивању, одговорна оснивачи неограничено солидарно, утврђено је, такође, Актом о оснивању, као и то да се удружена средства за оснивање и почетак рада радне организације вратају на принципу учешћа у заједничком дохотку. Ова област треба да буде регулисана посебним самоуправним споразумом између оснивача и радне организације у оснивању.

Познати су циљеви и непосредни друштвени интерес због којих је основана Радна организација „ПИБ — Индустрија базне хемије" у оснивању.

Наиме, у питању је изградња оба базна капацитета који се, због ручно посматрано, ослањају на домаће сировине, а добијени производи из њих извозно усмерени и намењени познатим кућима у земљи.

По свом базном карактеру, оба ова производна програма доприносе измени привредне структуре региона, привреде Београда и СР Србије.

Исто тако, по својој природи, по братим и подстицајним ефекта ма и ефектима програми ТДИ и ЛАБ обезбеђују ширу и стабилни ји развој полиуретанске хемије, хемије тензида и многих других привредних (производних и прерађивачких) делатности широм земље.

Због извозне оријентације и ње не усмерености, ови програми доприносе и бржој економској стабилизацији земље, а превентивно стабилизацији удруженог рада „Прве искре". То је у складу са циљевима друштвено-економског развоја СФРЈ.

И поред тога што су ова два базна капацитета капитално интензивни, они доприносе и повећању степена запослености, као и развоју материјалних снага „Прве искре", и шире.

Дакле, произилази закључак да све субјективне снаге СОУР „Прва искра" треба, још интензивније, да воде активности на стварању економских услова за даљу изградњу капацитета базне хемије.

С. МИЛИСАВЉЕВИЋ

## ПОВЕЋАЊЕ ПРОИЗВОДЊЕ И РЕАЛИЗАЦИЈЕ

У јануару и фебруару ове године СОУР „Прва искра" остварила је план производње за 21 одсто, што је за 30 одсто више у истом периоду прошле године. Радна организација „Прва искра" — Процесна прерађивачка хемија" остварила је план производње са 15 одсто (88 одсто више него у истом периоду прошле године), Радна организација „Балкан" са 9 одсто (28 одсто више него у прва два месеца 1979. године), Радна организација „Прва искра — Процесна опрема", арматура и алата" са 11 одсто (48 одсто више него у истом периоду прошле године), рад на организација „Прва искра — Електротехника" са 24 одсто (30 одсто више него у истом периоду 1979.) Радна организација „Прва искра — Инжењеринг" са 8 одсто (143 одсто више него лане) и Радна организација „Прва искра" — Комерц" са 8 одсто (37 одсто мање него у прва два месеца минуле године).

„Прва искра" је у јануару и фебруару остварила план реализације са 11 одсто, што је за 32 одсто више него у јануару и фебруару 1979. године. Радна организација „Процесно прерађивачка хемија" са 15 одсто (78 одсто више него у истом периоду прошле године), Радна организација „Балкан" са 11 одсто (28 одсто више него у односу на прва два месеца 1979.), радна организација „Прва искра" — процесна опрема, арматура и алати" са 8 одсто (8 одсто више него у јануару и фебруару 1979. године), Радне организација „Прва искра — Електротехника" са 24 одсто (30 одсто више него у истом периоду прошле године), Радна организација „Прва искра — Инжењеринг" са 8 одсто (143 одсто више него у прва два месеца минуле године) и Радна организација „Прва искра" — Комерц" са 8 одсто (37 одсто више него у истом периоду 1979. године).

# ОДРЖАН САСТАНАК КООРДИНАЦИОНОГ ОДБОРА СИНДИКАТА

Координациони одбор Савеза синдиката „Прве искре" одржао је 20. марта састанак на коме је разматрана проблематика везана за ктивност обе друштвено-политичке организације у спровођењу Анекса самоуправног споразума о заједничким основама и мерилима за расподељивање чистог дохотка на нивоу групације произвођача хемије и неметала као и групације машиноградње и радни материјал за израду Самоуправног споразума о развоју спортских и рекреативних активности радника „Прве искре". Такође, разматрана су и питања повећања цена услуга, ресторана друштвене исхране као и договор око вођења финансијско-материјалног књиговодства, Савеза синдиката, Спорског друштва и Културно-уметничког друштва „Прве искре".

# СТЕВАН МАЖИБРАДА КООРДИНАТОР СК

Средином фебруара одржан је заједнички састанак ООСК „Прве искре", коме је присуствовао и Миодраг Лазић, секретар Комитета СК Обреновца и Бранко Марић, генерални директор СОУР „Прва искра". Том приликом, договорено је да се за координатора Савеза комуниста „Прве искре" изабере Стеван Мажибрада, секретар у Фабрици полиуретана, а за координатора у Радној организацији „Прва искра — Процесно — прерађивачка хемија", Драган Ристић, секретар у Фабрици изолационих материјала.

## ОДРЖАНА СЕДНИЦА ОДБОРА ЗА ПЛАН И РАЗВОЈ СОУР

Четврта редовна седница Одбора за план и развој СОУР одржана је 24. марта. На дневном реду ове седнице била је анализа остварења средњорочног плана развоја за — период 1976—1980. и могући правци развоја „Прве искре" у области материјалне производње за период 1981—1985. године.

## ИЗВРШЕН РАСПОРЕД ДЕВИЗНИХ СРЕДСТАВА

Координациони одбор за промет на седници од 18. марта извршио је распоред девизних средстава на основне организације удруженог рада и радне организације која су обезбеђена коришћењем девизних права СОУР „Прва искра". Ово се односи само на други квартал 1980. године.

Продуктивност у служби стабилизације

Фабрика силикона и пластике

# ОТВОРЕН ПОСТУПАК САНАЦИЈЕ

Збор радних људи у Фабрици силикона и пластике одржао је састанак 28. фебруара. Том приликом донета је одлука о отварању поступка санације за покривање губи така у овој основној организацији удруженог рада. Све структуре у Радној организацији „Прва искра — Процесно — прерађивачка хемија" и у СОУР „Прва искра" су оба вештене о отварању поступка санације. Као што је познато Фабрика силикона и пластике, по завршном рачуну за 1979. године исказала је губитак у износу од 7 милиона и 922 хиљаде динара.

Формирана је комисија која има задатак да утврди узроке насталих губитака и испита одговорност за насталу ситуацију. Исто тако, образована је група која ће предложити програм мера за отклањање и превазилажење описаног стања. У првој половини марта радна група ће сачинити санациони програм а онда ће се обавити редовна законом предвиђена процедура.

## У ПОСЕТИ РАДНОЈ ОРГАНИЗАЦИЈИ ЗА КОМУНАЛНО СТАМБЕНУ ПРИВРЕДУ

# УЗ ПОМОЋ ГРАЂАНА ДО БОЉИХ РЕЗУЛТАТА

Почетком децембра 1965 године основано је Општенско стамбено предузће, које месец дана касније почиње са радом. Колектив је бројао девет радника, који су бринули о одржавању станова, наплаћивали станарину, једном речју радили све оно што је везано за вршење стамбено-комуналних услуга. Две године касније колективу приступа водовод, а 1968. и Комунално предузеће „Будућност", које је у свом саставу имало пијачну управу, Обреновачку бању и чишћење улица.

Недовољно организовано и опремљено, ово предузеће је тако пословало, све до 1977. године.

Почетак те године доноси значајне промене у овом колективу. Образоване су три основне организације удруженог рада и радна заједница. Новом организацијом извршена је подела послова, а формирањем радне заједнице основне организације растерећене су административно-техничких послова. Тако је нестало и сукоба до којих је долазило услед нерашчишћених односа и не прецизираних задатака.

Данас Организација за стамбену и комуналну привреду „Обреновац" има три организациона дела: ООУР за комуналне услуге, ООУР водовод и канализација и ООУР за одржавање станова и пословних просторија, као и Радну заједницу заједничких стручних служби.

У колективу привређује око 170 запослених: у ООУР водовод и канализација има 35 радника, ООУР за комуналне услуге 90, ООУР за одржавање станова и пословних просторија 20 и радна заједница 25 радника.

### ДОВОЉНО ВОДЕ У СВАКО ДОБА

Основна организација удруженог рада водовод и канализација бави се производњом и дистрибуцијом воде, као и одржавањем водоводне и канализационе мреже. Фабрика воде је у протеклој 1979. години произвела 1.500.000 м³ квалитене воде. Дневно се овде, иначе, произведе између 5000 и 6000 м³ воде. Обреновчани у току дана потроше 90 одсто произведене количине. У летњим месецима, као што је нормално, произведе се и потроши и већа количина драгоцене течности.

— Стално вршимо хемијску и микробиолошку анализу воде. Тај посао обављамо у сарадњи са Градским заводом за здравствену заштиту Београда. Анализе показују да смо у протеклој години пили квалитетну воду, шта више, вода из нашег постројења стврстана је у прву групу квалитетних вода са чистог региона главно града — каже **Миленко Мијалковић**, директор основне организације удруженог рада водовода и канализације.

Мијалковић истиче да се град снабдева водом без прекида. Било је, додуше, извесних прекида, али они нису окрњили иначе лепу слику коју Обреновчани имају о раду ове основне организације удруженог рада.

Водоводна мрежа се добро одржава. Поправке су увек, по правилу биле ургентне, брзе и квалитетне. Кварова би било мање истичу у овој основној организацији, да су бројни извођачи своје радове обављали у планираном року.

Ова основна организација врши реализацију свих инвестиција у области водовода и канализације. Када буде завршена водоводна мрежа ће бити дуга око 100, а канализациона око 15 километара. Очекујемо да ће започети радови бити приведени крају до јесени ове године. Тиме ћемо се лишити бројних главобоља које нам недовршене или непотпуне инсталације задају. И онако ретки прекиди снабдевања водом постаће још ређи. Исти је случај са канализацијом. Загушивања ће бити још мање, каже Миленко Мијалковић.

### ГЛАВОБОЉА ЗБОГ СТАРИХ СТАНОВА

Радници основне организације удруженог рада за одржавање станова и пословних просторија имали су у протеклој 1979. години 3700 разних интервенција. Они брину о одржавању стамбеног и пословног фонда припремању програма инвестиционог одржавања и

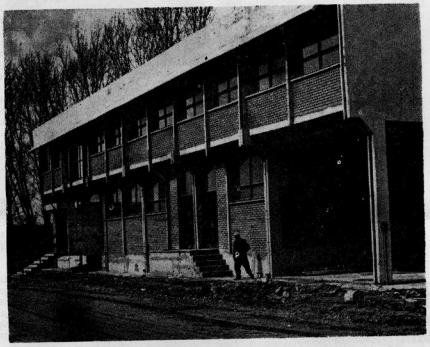

Зграда новог водовода

његовој реализацији, као и о одржавању инсталација централног грејања. Обим послова је велики и разноврстан. Двадесет радника колико броји ова организациона целина настоји да прати развој комуналне структуре.

Главобољу радницима овог организационог дела не задаје само 800 старих станова који се налазе у њиховом фонду. Проблема има и са оним становима недавно изграђеним у Другој месној заједници и Дудовима. Старији станбени фонд садржи око 2300 станова и захтева честе и озбиљне интервенције.

Прича за себе су зграде са равним крововима. Не тако давно отапање снега учинило је да станари на последњем спрату оних зграда са равним крововима упуге низ жалби и приговора. Подруми су због јаких подземних вода често неупотребљиви. Старе водоводне и канализационе инсталације траже честе и компликоване интервенције.

— И поред низа трешкоћа настојимо да удовољимо жељама станара. Мислим да су у целини посматрано задовољни квалитетом одржавања станова и пословних просторија. Више проблема имамо у одржавању старог станбеног фонда. Овогодишње отапање снега показало је да равни кровови имају и своје несумњиве недостатке. Зимус су нам се жалили станари који станују на последњем спратовима у насељу на Другој месној заједници да су плафони и зидови оштећени. О томе ћемо водити рачуна приликом изградње станова у Ројковцу. Једном речју задовољни смо прошлогодишњим резултатима и мислимо да ће ове године бити боље, — каже **Томислав Андрић**, директор основне организације удруженог рада за одржавање станова и пословних просторија.

### КАКО ДА ГРАД БУДЕ ЧИСТИЈИ

Основна организација удруженог рада која Обреновчанима пружа комуналне услуге најбројнија је, у радној организацији. У њој привређује 90 радника. Запослени у овој основној организацији врше изношењем смећа и фекалија, обављају чишћење улица и тротоара, као и њихово поливање, брину о чистоћи пијаце и вашара, одржавају градско зеленило, градско гробље, градско минерално и речно купатило.

Централно питање у прошлогодишњем раду било је посвећено побољшању квалитета услуга. Ту је, како овде истичу, постигнут значајан напредак. Па ипак, грађани су спремни да се жале. Највише приговора изречно је на изношење смећа, чистоћу улица, одржавање зеленила и градског купатила. У овој основној организацији удруженог рада не крију да је било пропуста, али додају да су и грађани кривци за то.

Однос грађана према зеленим површинама, травњацима, садницама и цветном материјалу није на очекиваном нивоу. Многи несавесни возачи паркирају своје аутомобиле на зелене површине и систематски их уништавају, заборављајући да је у све то уложено прилично средстава.

И још нешто: колоне аутомобила паркиране на тротоарима спречавају раднике ове основне организације да ваљано очисте и оперу улице. Истовремено онемогућавају изношење контејнера, тако да прича о смећу које данима стоје у двориштима има и другу страну медаље.

Услуге градског минералног купатила користи у јеку сезоне, од почетка маја до краја августа, око 4000 гостију. Тим истим гостима обреновачки угоститељи издају око 150.000 оброка. Користи очигледно има. Квалитет услуга, сасвим извесно, није изуетан. А вода у Обреновачкој бањи је таквог квалитета да би могла привући и много више посеталаца. Тога су свесни у овом колективу, па уверавајући да ће у овој години учинити више како би гости били задовољнији. Међутим, снажнији развој туризма везан је за изградњу Рекреационо-рехабилитационог центра у Забрану где је планирана и нова бања. До тада ће уз извесна побољшања бањског конфора све углавном ићи по старом.

— Наш најтежи проблем је нерешено питање градске депоније. Сада смо добили и локацију тако да ће тај проблем, како очекујемо, још ове године бити скинут са дневног реда. Оценили смо да у нашем раду има пропуста, али да смо и поред тога успешно обављали поверене послове. Извесно је да ће сада ићи набоље, истиче **Милорад Карић**, директор основне организације за комуналне услуге.

— Свака основна организација удруженог рада има свој програм стабилизације На зборовима радника и на састанцима радничких савета расправљамо о томе шта смо конкретно урадили на спровођењу предвиђених мера Партијска организација у колективу о томе расправља на свим својим састанцима. Основно у свему је квалитетније обављање услуга, каже **Живорад Несторовић**, директор радне организације.

До сада су грађани корисници наших услуга били принуђени да се за поправке и интервенције обраћају службама у појединим основним организацијама, зависно од природе поправке. Увели смо праксу да се на једном месту пријављују сви кварови. Колико је то погодност за становнике Обреновца, није потребно посебно наглашавати — каже **Селимир Марковић**, помоћник директора радне организације.

Програм штедње и стабилизације дочекали су у овом колективу спремно. А како и не би кад су, како истичу, одувек штедели, страхујући како ће изгледати завршни рачун.

— Ово су године интензивнијег развоја комунално-стамбене привреде у Обреновцу, па тиме и нашег значајнијег преображаја. У протеклим годинама оптерећени низом проблема нисмо успевали да ухватимо корак за развојем Обреновца. Мислим да смо сада у повољнијем положају у односу на раније, тако да с правом могу рећи да је време пуне афирмације рада чланова овог колектива пред нама — рекао је на крају нашег разговора Живорад Несторовић, додајући да без сарадње са грађанима неће бити планираних резултата.

**П. Н.**

### ПОСЛОВАЛО СЕ ДОМАЋИНСКИ

Укупан приход је у односу на 1978. год. већи за 63 одсто. Утрошена средства су у односу на ранији период у 1979. год. доживела раст од 116 одсто. Доходак је већи за 39, а обавезе из дохотка за 48 одсто. Просечан лични доходак је порастао за 26 одсто и износи 5370 динара.

Утрошена средства за репрезентацију у службена путовања су потпуно занемарљива. Очигледно, у Организацији за комунално-стамбену привреду „Обреновац" пословало се и поред свих тешкоћа, домаћински.

ПРЕД ПОЧЕТАК ПРОЛЕЋНИХ РАДОВА

# ЗАСЕЈАЋЕ СЕ ПЕТНАЕСТ ХИЉАДА ХЕКТАРА

Пролеће је и календарски почело, па је то био разлог да са Чедомиром Манасијевић, директором Основне организације за кооперацију „Обреновац" у саставу Радне организације „Драгаи Марковић" разговарамо о томе како су извршене припреме за предстојећу сетву.

Акционим планом пролећне сетве предвиђено је да буде посејано укупно 15.000 хектара обрадивих површина: у индивидуалном сектору 13559 и у друштвеном сектору 1270 хектара. На парцелама индивидуалних произвођача биће посејано 8.800 хектара под житарицама, од чега под кукурузом 8.400, а под јечмом и овсом 400 хектара.

Планирана је сетва индустријског биља на површини од 140 хектара. Крмно биље ће бити заступљено на 1059 а поврће 3.530 хектара, рекао је Манасијевић.

Припреме су текле према утврђеном плану у свакој месној заједници усвојен је план пролећне сетве, тако да је пред нама сада његова реализација. Механизација је стављена у стање приправности, тако да ће 1017 трактора ових јача изаћи на њиве. Имамо довољно прикључних машина, 2,7 по трактору, тако да не очекујемо никакве проблеме. Земљиште је добро припремљено, а набављене су и нове сорте хибрида. Проблем нам још увек задају недовољне количине минералних ђубрива. Надамо се да немо и то питање успешно решити. Обезбедили смо средства за кредитирање производње и уговорили производњу. У односу на раније године учињен је значајан напредак, истиче Манасијевић.

Пољопривреда представља значајан чинилац привредног и друштвеног развоја у општини. Поклања јој се све већа пажња, што доказује порасло интересовање за „зелени план". То је и разумљиво, јер се 5.559 домаћинстава, или око 25.000 становника бави овом врстом привреде.

У протекле 4 године из средстава „зеленог плана", а она су износила 33 милиона динара, у подизање објеката за сточарску производњу уложено је 60 одсто ових средстава. За набавку пољопривредне механизације уложено је 26, а за набавку приплодне стоке 14 одсто ове суме.

У протеклом периоду остварен је значајан продор савремене технологије у пољопривреди, што је омогућило повећање производње и унапређење живота на селу.

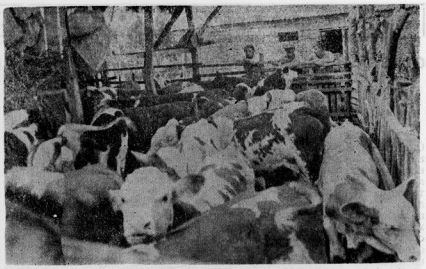

Потребно више улагати у сточарство

ВЕЛИКО ПОЉЕ

# Запажен рад мировних већа

Предстојећа пролећна сетва је „тема дана" у Великом Пољу. Савет месне заједнице и месне конференције Социјалистичког савеза радног народа припремили су план жетве и сетве. Договорено је да се посеје 600 хектара под кукурузом и 50 хектара под луцерком. Већ је посејано 800 хектара пшенице. Највећи део ових послова биће обављени у сарадњи са Основном организацијом удружених коопераната из Стублина.

„Зелени план" побуђује све веће интересовање мештана Великог Поља. Планирана је између осталог набавка пет трактора и шест приплодних јуница.

У току је изградња магацина чији је капацитет 2 вагона вештачког ђубрива и концентрата. Као што је познато станица за откуп млека, капацитета 1000 литара, у велико ради.

На плану комуналних делатности трпутно се води акција прикупљања новчаних средстава за постављање 3 километра пута у Стаменића и Станковића крају. Ова акција је напила на пуно разумевање грађана. Први дана априла почиње изградња бетонског моста на Тамнави у Средњем крају.

Припреме за изборе у Месној конференцији Социјалистичког савеза радног народа успешно су обављене. Разговарано је о кадровским решењима и правцима даљих активности у раду ове друштвено-политичке организације.

Чланови основне организације савеза комуниста су у оквиру редовног идеолошко-политичког образовања прорадили две теме: удруживање земљорадника и даљи развој делегатског система.

И најзад, реч две о раду Мировног већа. Тихомир Бурић, Славко Томић и Гордана Пејић, чланови Мировног већа имали су у протекој години четрдесет пријатељстви грађана. Донели су 39 решења којима су по правилу обе стране биле задовољне. Мештани Великог Поља, најчешће су се спорили у области имовинско-правних односа.

Милан Кричковић

## ПОСЛЕДЊА ВЕСТ

### Најбоља мес. заједница Стублина

**Жири традиционалне акције „Тражимо најбољу месну заједницу" одлучио је да епитет најбоље за 1979. годину понесе месна заједница Стублина. Друго место је припало месној заједници Звечка, а треће Конатица. Утешна награда у прошлогодишњем такмичењу додељена је месној заједници Ратара.**

**Општински жири је за плакету Београда предложио месну заједницу Стублина, од друштвено-политичких организација Основну организацију Савеза социјалистичке омладине Пољана и од појединаца Бранка Симеуновића, досадашњег председника месне заједнице Стублина.**

П. Н.

ГРАБОВАЦ

## Самодопринос у засеоку Рашићи

Извршни савет Скупштине општине је на седници одржаној 18. марта утврдио Одлуку о завођењу месног самодоприноса у засеоку Рашићи за период 1980—1985. година, ради изградње пута од куће Живорада Лазића до куће Манојла Рашића. Самодопринос се завео и у новцу и радној снази што су анкетирани бирачи, њих 25, једнодушно прихватили. Делегати Скупштине општине ће о овоме на сној седници донети коначно решење.

ДРЕН

## ГРАДЕ ПУТЕВЕ СОПСТВЕНИМ СРЕДСТВИМА

За завођење месног самодоприноса у Илића крају који ће трајати у 1981 и 1982. години изјаснило се 41 бирач од 53 анкетираних, или 77 одсто.

Самодопринос се заводи ради доградње пута од куће Свете Вићентића до куће Наталије Јовановић у дужини од 1164 метра.

Средства прикупљена месним самодоприносом у засеоку Ђурића брдо употребиће се за одржавање пута од куће Војислава Миросављевића до Музичке колоније у дужини од 500 метара.

П. Н.

ЉУБИНИЋ

## Самодопринос у засеоку Липовица

Становници засеока Липовица у месној заједници Љубинић издвајаће у овој години средства за преспајање пута у дужини од 1700 метара. Ради се о деоници од главног пута кроз Љубинић до куће Богосава Ђорђевића и Данила Бојића. За доношење одлуке о овом комуналном захвату изјаснило се од 54 анкетираних 31 бирач, што представља 57 одсто.

ОБРЕНОВАЦ

# НОВО ОБДАНИШТЕ У СЕПТЕМБРУ

Грађевински радови на обданишту у другој месној заједници приведени су крају. Ових дана радници „Слободе" почињу са уређењем слободних површина. Склопљени су уговори са „Посавином" и „Уникомерцом" тако да ће се испорука опреме обављати паралелно са уређивањем дворишта.

Ово лепо здање ама фискултурну салу коју ће малишани користити и за своје приредбе. Ту је и велика кухиња чији је капацитет 700 редовних и 1500 допунских оброка. Храном из ове кухиње снабдеваће се сва обданишта Предшколске установе „Вирка Вићентијевић". Под кров обданишта уселиће се и управа чије се просторије још увек налазе у обданишту у улици Вука Караџића.

Обданиште ће почети са радом последњих дана априла. Поменимо на крају и да капацитет установе 200 дечака и девојчица и да има четири вртићке и четири јаслене групе.

ОБРЕНОВАЦ

## СКУПШТИНА ОДГАЈИВАЧА ПЧЕЛА

Недавно је одржана Скупштина одгајивача пчела. Њој је присуствовало 86 одгајивача, власника преко 3.000 кошница. Међу гостима је била и Мирослава Лолин, професор Ветеринарског факултета у Београду. Она је говорила о могућностима развоја пчеларства у Обреновцу и специфичностима овог региона за одгајивање пчела. Мирослава Лолин се заложила да се у Образовном центру школују кадрови који ће се бавити овим лепим занимањем. За председника пчеларске организације изабран је Живорад Батић, а за секретара Томислав Павловић.

М. Петрић

АКЦИЈА ДОБРОВОЉНИХ ДАВАЛАЦА КРВИ

# ПЛАН ЋЕ БИТИ ПРЕМАШЕН

Радници Народног универзитета и полазници Школе за образовање одраслих већ пет година учествују у овој хуманитарној акцији. Они су последње суботе у марту прикупили 50 боца драгоцене течности. Пријављених је било нешто више, међутим, скипа Завода за трансфузију је више него задовољна.

У првом тромесечју смо испунили наш план прикупљања крви са преко 40 одсто. У акцији је учествовало 400 добровољних давалаца. Радници „Наше школе", Термоелектрана „Никола Тесла" и Стамбено-комуналне организације „Обреновац" много су нам помогли, баш као и мештани Звечке, Скеле, Дрена и Стублина — каже **Миле Милашиновић** секретар обреновачког Црвеног крста.

П. Н.

АКТИВНОСТ МК СЗО ОБРЕНОВАЦ И РВАТИ

# НОВО ОРГАНИЗОВАЊЕ МЛАДИХ

Конституисањем делегатске конференције месна организација Савеза социјалистичке омладине је значајно одјачала своје редове. Нови начин рада је подстакао младе на већу ангажованост. Делегати основних организација Савеза социјалистичке омладине су са појачаном одговорношћу приступили бројним акцијама.

Током фебруара извршена је реорганизација основних организација Савеза социјалистичке омладине по територији становања. Њен циљ био је успешније деловање младих на свим пољима даљег развоја социјалистичких односа и непосреднијим повезивањем са свим друштвено-политичким организацијама.

Млади Обреновца и Рвата посебну пажњу поклањају реализацији свог програма економске стабилизације.

Велимир Пиварош

ОСИЗ ЗДРАВСТВА

# Појачана превентивна заштита

У протеклом периоду активност Општинске заједнице се одвијала на плану обезбеђења услова за непосредније одлучивање радних људи и грађана о заједничким интересима и потребама у овој области. Највише простора било је посвећено даљем унапређењу размене рада. У том циљу створени су услови за развој делегатских односа и унапређења рада јединица здравства у месним заједницама.

Праћење здравственог стања становништва било је, несумњиво, у жижи интересовања делегата у заједници здравства. Код деце предшколског узраста водећу групу обољења чине болести респираторних органа. Деца школског узраста и омладина највише болују од каријеса, деформације стопала, лошег телесног држања и деформација грудног коша и кичменог стуба.

Код одраслих водеће место заузимају акутне респираторне инфекције са тенденцијом благог опадања. Забрињава повећање броја оболелих од повишеног крвног притиска.

Општинска самоуправна интересна заједница здравства радила је у протеклом периоду интензивно на проналажењу правих инструмената за остваривање принципа слободне размене рада. Полазна полазишта за размену рада тренутно су, имајући у виду актуелни самоуправни споразум, планови Дома здравља, програм ОСИЗ за спровођење средњорочног плана развоја здравства за 1979. годину, остварени планови ООУР Дома здравља за 1978. годину и постигнути резултати на очувању и унапређењу здравственог стања радника и грађана, укупна средства за задовољење заједничких потреба у овој области и финансијски план ОСИЗ здравства.

Већа активност у здравственој заштити била је посвећена заштити жена генеративног доба, нарочито у току трудноће, као и раном откривању малигних и других хроничних обољења.

Делегати скупштине здравства су посебан простор у свом раду посветили здравственој заштити радника и земљорадника и праћењу боловања. Када су боловања у питању ваља нагласити да су делегати радили на проналажењу мера како би се проценат боловања довео у нормалне оквире.

Сарадња скупштине и Дома здравља била је успешна, као и са широм друштвеном заједницом. Делегати су запажено радили покрећући бројна питања. Постигнут је висок степен сагласности. Стручна служба је у правом смислу била сервис скупштине, па у свему томе треба тражити разлоге што је у протеклој години постигнуто знатно више него у претходној и ранијим годинама.

ДОМ ЗДРАВЉА

# ПОТРЕБНИ СПЕЦИЈАЛИСТИ

У току прошле године примљено је у радни однос десет приправника лекара опште медицине. У исто време чланови колектива Дома здравља постали су по један рентгенолог, неуропсихијатар, физијатар, педијатар, гинеколог, фармацеут, психолог, економиста и правник.

Значајна пажња поклања се специјализацији постојећег кадра. Тако су у протеклој години три стоматолога завршила специјализацију, као и два лекара опште медицине. Тренутно су на специјализацији: три педијатра, један рентгенолог и два лекара медицине рада. Средства за специјализацију дале су основне организације удруженог рада. У минулој години две медицинске сестре завршиле су вишу школу. У радни однос на неодређено време примљен је знатан број средњег медицинског кадра.

Дом здравља је учинио значајне напоре на обезбеђењу потребног стручног кадра. И поред тога још увек недостаје један број специјалиста што изискује настављање напора у области кадровске политике.

Још увек није довољно учињено на обезбеђењу потребног простора за рад здравствене службе у месним заједницама. Разлог овоме је недостатак потребних средстава. Изузетак је здравствена станица у Орашцу, чији је пројека у завршној фази.

Односи на релацији пацијент здравствено особље све су бољи. Дом здравља се трудио да приговора од стране пацијената буде што мање и у овом погледу доста постигао. Има, међутим, још увек спорадичних случајева, на чијем елиминисању интензивно раде друштвено-политичке организације ове установе.

Ранијих година могле су се чути примедбе упућене на радно време запослених у Дому здравља. У свим радним јединицама и службама организован је тимски рад, у складу са одредбама Самоуправног споразума о распореду, почетку и завршетку радног времена. Само у малом броју радних јединица договорено време није могло у потпуности да буде спроведено и то због недостатка стручног кадра. Прошлогодишње стање је управо онакво како су то пацијенти и желели.

У току 1979. године на боловања је изгубљено 212 хиљада дана, што је у односу на 1978. годину повећање од 3 одсто. Мада су у Дому здравља предузети одговарајући кораци да се спрече неоправдана боловања, утисак је да се још увек не предузимају праве мере како од стране здравствених радника, тако и од стране организација удруженог рада и других субјеката. У оквиру мера економске стабилизације проблему боловања прићи ће се много оштрије него до сада.

ПРИМЕРИ

# Преквалификација

Незапослени трговци, њих 42, ће после тромесечног редовног школовања у Образовном центру стећи дипломе квалификованих кувара и точилаца пића. Тако је, практично, започео процес припремања кадрова који ће радити у новом хотелу. У Образовном центру истичу да је то само почетак, преквалификације кадрова који су тренутно без посла. Реч је, очигледно, о примеру који не сме остати усамљен.

МУЗИЧКА ШКОЛА „ВАТРОСЛАВ ЛИСИНСКИ" ОДЕЉЕЊЕ У ОБРЕНОВЦУ

# СВЕ ВИШЕ МЛАДИХ ТАЛЕНАТА

— Док нижа музичка школа „Ватрослав Лисињски" није прошле године прешла у нове просторије Основне школе „Јован Јовановић Змај", каже Бисерка Михајловић, профсеор хармонике, радили смо у неповољним условима. Сада су услови за рад неупоредиво бољи. Смета нам једино то што су нам одељења разбацана. Пролазност ученика је здовољавајућа. Нарочито се истичу ученици из Ратара и Скеле. Очекујемо да ћемо у новом Дому културе и спортова имати још боље услове за рад, јер Обреновац је град са више младих талената. Надамо се да ћемо отварањем нове класе задовољити нарасло интересовање за музичким образовањем младих, додаје Бисерка Михајловић.

Татјана Обрадовић

# МАТЕМАТИЧАРИ НА ОКУПУ

У суботу првог марта, одржано је Општинско такмичење из математике. Учествовали су ученици четврих и виших разреда основних школа на територији општине. Окупило се пет стотина седамдесет математичара који су показали задивљујуће знање из области за коју се интересују.

Организатор овог такмичења био је Актив математичара општине Обреновац. Допринос организовању дали су и ученици Образовног центра.

— На оваквим такмичењима протеклих година смо запазили низ талентованих математичара. Међу њима су и Соња Ликић, другопласирана на републичком такмичењу у 1977. године. Ту су Славица Јовановић, и Константин Николић, који су се такође високо пласирали на градском и републичком такмичењу. Међу девојчицама и дечацима има доста талентованих математичара. Срећна сам што у нашој средини има толико заинтересованих за математику — каже Љиљана Калајџић, председник Актива математичара.

Драган Лазаревић

ОСВРТ

# КУДА СА НОВИНАРСКО-КОРЕКТОРСКИМ ОДЕЉЕЊЕМ

Новину за многе Обреновчане представља податак да се у Образовном центру припрема једно новинарско-коректорско одељење. У њему знања из ове области стиче 16 новинара и 16 будућих коректора. Све је почело помало експериментално. Данас је, међутим, извесно да су деца заволела своју будућу професију, да увелико планирају шта и како да раде.

Међутим, ових редова не би било да није и оне друге стране медаље. Реч је, наиме, о томе да другови из Завода за унапређење наставе не мисле тако. О томе ученица овог одељења Јелена Костић каже: Сигурно је да греше кад мисле да већ данас укину оно што су јуче планирали. А ми смо озбиљно приступили настави, улазимо у тајне будућег посла, размишљамо о плановима за будућност...

Предстојећи састанци у скупштини Општинске и Градске самоуправне интересне заједнице даће одговор на многа питања. Водиће се, како рече на недавном сатанку у Обреновцу директор Завода, Здравко Пецељ, о потребама удруженог рада, о могућностима удруженог рада и жељама ученика и родитеља. Изгледа да за трећи критеријум неће бити довољно простора. Да је то бар на време речено.

А дотле ће ученици новинарско-коректорског одељења размишљати о будућем „Билтену", о сарадњи са листовима и страховаће.

Мирко Петрић

Успех бољи него лане

ОСНОВНА ШКОЛА „ПОСАВСКИ ПАРТИЗАНИ"

# Успех математичара и рецитатира

Протекле недеље „тема дана" у Основној школи „Посавски партизани" био је изванредан успех младих математичара и рецитатора. Математичари су на општинском такмичењу освојили највише првих места, а рецитатори су још једном потврдили свој таленат. Зорица Драгачевац је победила у каaегорији рецитатора старијег узраста и тиме подстакла своје другове и другарице на још упорнији рад.

Мало је познато да ученици ове школе добар део слободног времена проводе у расаднику у Савској улици у Забрежју. На површини од 55 ари они брижљиво негују 4800 садница четинара.

Друштвено користан рад тиме се међутим, не исцрпљује Дечаци и девојчице већ годинама прикупљају секундарне сировине и од добивеног новца иду на екскурзије.

Културно-забавни живот такође је богат. Припремају се за бројна општинска и градска такмичења, али незаборављају и своје уобичајене месечне сусрете. То су и приредбе у којима ученици осмих разреда проверавају своја знања у квиз такмичењу, уче игре и организују игранке. Оваква врста научнопедагошког и забавног рада донела је добре резултате, каже Предрага Јевтовић, директор Школе и додаје да ће предстојећа такмичења то и потврдити.

СЕЋАЊА: Мија Зазић, Јара Рибникар и Драгољуб Котуровић

Са завршне приредбе

ГОСТОВАЛА ЈАРА РИБНИКАР

# „ЖИВОТ И ПРИЧА"

*— У кући је било мрачно и чуо се слабашни дечји плач. „Ноћас сам добио сина", рекао је рибар који нас је прихватио. Скела је већ тада била спаљена, таоци одведени, људи побијени. Мала рибарева кућа близу Саве остала је читава.*

*Честитали смо човеку сина.*

*„Сад ће ваши момци. Они су досад већ пребацили преко Саве много наших људи".*

*Небо се спустило, поче олуја.*

*Два младића, брзих, нервозних покрета, упала су у собу. Већ су били мокри. Прва муња отвори небо, за њом друга, трећа..." пише, између осталог, Јара Рибникар у својој књизи живот и прича на свом представљању обреновачким поклоницима писане речи.*

*Разговори са познатом књижевницом, учесником народноослободилачке борбе од 1941. године, присуствовала су и она два младића који су њу и њеног супруга Владу Рибникара, пре 37 година, једне кишне ноћи, превезли из Скеле преко Саве до сремских партизана. Били су то Мија Зазић и Драгољуб Котуровић.*

*Био је то дирљив сусрет чију су лепоту схватили сви присутни. Јара Рибникар је о свом путовању од Чукарице до Обреновца и од Обреновца до Скеле говорила искрено и надахнуто. Мија Зазић и Драгољуб Котуровић, причали су о свом виђењу тога догађаја, али и о пребацивању других београдских илегалаца у Срем. Скела је 1943. године била најсигурнији канал којим су илегалци стизали до сремских партизана, о чему Јара Рибникар и пише.*

*Позната књижевница говорила о данима окупације и илегалног рада, бројним сусретима са другом Титом, о тренутку кад је у њеној кући донета одлука о дизању устанка народа и народности Југославије, а посебно о доживљајима везаним за Обреновац и Скелу.*

*Препуна дворана Дома ЈНА била је претесна да прими све оне који су желили да присуствују промоцији књиге „Живот и прича". Фотодокументарна изложба „Ужичка република", чији су се панои налазили у дворани и узбудљива прича Јаре Рибникар, створили су целовит доживљај о великим и славним данима наше револуције. Разговор са познатом књижевницом водио је Слободан Филимоновић, док су одломке из њене књиге „Живот и прича" у издању Београдског издавачког графичког завода читали Миладин Тошић и Милан Штрљић.*

ЗАВРШНА АКЦИЈА „МЛАДИ МЛАДИМА 80"

# Шест примедби–600 учесника

Финалном приредбом одржаном 15. марта завршена је овогодишња акција „Млади младима" 80. Препуном гледалишту биоскопа у Обреновцу представило се 180 девојака им ладића из 24 месне организације Савеза социјалистичке омладине.

Овогодишња, пета јубиларна акција била је у свему квалитетнија од претходних. У пет полуфиналних приреедби надметало се око 600 омладинаца и омладинки. Сусрет је посматрало око 4.500 гледалаца. Поред масовности овогодишњу акцију је карактерисао и квалитет изведених програма. Све је више даровитих такмичара, тако да у томе ваља тражити разлог изузетно бурног развоја културно-уметничког аматеризма у општини. Отварањем домова културе створени су услови за континуирано бављење културом, што је овогодишња акција делимично потврдила.

Највише успеха постигли су Уровчани, Пољанчанич, млади из Мале Моштанице, Белог Поља, и Грабовца. Посебно запажени били су наступи фолклорних дружина из Скеле, Звечке и Пољана. Најуспешнији домаћин била је месна организација Савеза социјалистичке омладине Звечка. Њима уз раме били су млади Ратарчани.

Млади општине живели су протекла два месеца са акцијом и уз њу. Квалитет остварених програма потврдио је да њихови напори нису били узалудни. Сви веле да ће „Млади младима" 81 бити још бољи.

# СВЕДОЧАНСТВА О ЕПОПЕЈИ НА КАДИЊАЧИ

„Ужичка република", фото-документарна изложба **о првој слободној** територији у поробљеној Европи 1941. године, у организацији Дома ЈНА и Матичне библиотеке „Влада Аксентијевић" привукла је за седам дана, колико је била отворена, преко хиљаду посетилаца.

Ову значајну културну манифестацију отворио је **Живота Станојевић**, председник Скупштине општине. Станојевић је нагласио да је ужичка епопеја значила огроман морални подстрек за све наше народе и народности у борби против непријатеља. Председник Скупштине општине је говорио и о учешћу бораца Посавине у легендарној бици на Кадињачи.

По отварању изложбе приказан је фрагмент из филма „Ужичка република", Жике Митровића. Међу изложеним експонатима посебну пажњу је привукао плакат о спаљивању Скеле.

П. Н.

ОДРЖАНО ТРИНАЕСТО ОПШТИНСКО ТАКМИЧЕЊЕ РЕЦИТАТОРА

# ШЕЗДЕСЕТ УЧЕНИКА ИЗ ОСАМ ШКОЛА

**Плакете „Микица Радовановић" освојиле Драгана Лазић из Скеле, Зорица Драгачевац, ученица ОШ „Посавски партизани" и Рамона Маричић, ученица Образовног центра**

Тринаесто традиционално такмичење рецитатора обреновачке општине одржано у недељу 23. марта. Такмичило се око 60 рецитатора из свих основних школа са територије општине и из Образовног центра.

У категорији млађег основношколског узраста плакету „Микица Радовановић" освојила је Драгана Лазић, ученица Основне школе у Скели. Дипломе и награде припале су: Миодрагу Срећковићу, Гордани Филимоновић, Владану Ранковићу, Слађани Стојановић, Слађани Маринковић, Горану Савићу и Радославу Симићу.

Зорица Драгачевац је била најуспешнији рецитатор у категорији заљубљеника у стихове између шестог и осмог разреда основне школе. Њој ће у мају бити уручена плакета „Микица Радовановић". Дипломе и награде у категорији рецитатора овог узраста припадале су: Данки Борђевић, Јасни Пуцаревић, Мирјани Станојевић и Гордани Николић.

Најуспешнији рецитатор — средњошколац је Рамона Маричић којој је припадала плакета „Микица Радовановић". Наташа Тодосијевић и Славица Вујошевић добиће дипломе и пригодне награде.

Зорица Драгачевац

У жирију су били: Бошко Бошковић и Исак Амар, професори Факултета драмских уметности и Миладин Тошић, директор Матичне библиотеке „Влада Аксентијевић".

— Овогодишње такмичење знатно је изнад прошлогодишњег што сведочи да се рецитовању у општини поклања све већа пажња. Селекција одабраних песама потпуно је успела. Оно што посебно радује јесте чињеница да је овогодишњи „дан рецитовања" избацио на површину неколико нових имена, која много обећавају, рекао Бошко Бошковић, председник жирија.

И овога пута, рецимо на крају, скренули су на себе пажњу ученици Основне школе „Душан Полексић" из Грабовца и ученици из Скеле уз константно добре рецитоторе трију обреновачких основних школа. Организација је као и ранијих година била добра.

Изложба фото-документације о демонстрацијама 1938. године

# »За мир, хлеб и слободу«

Почетком марта у ликовном салону Матичне библиотеке „Влада Аксентијевић" отворена је изложба „За мир, хлеб и слободу". Ову фото-документарну изложбу историјског архива Београда и Историјског музеја Србије о демонстрацијама радника и студената 1938. године отворио је Жикица Стефановић, члан Председништва СУБНОР иначе **првоборац и носилац** Споменице.

Изложбу је видело око хиљаду посетилаца међу којима је било највише ученика. Најревноснији посетиоци били су ученици Основне школе „Јован Поповић" којима је њихов наставник Емилија Пенчић објашњавала време и догађаје коју изложба обрађује.

Организатор изложбе била је Матична библиотека „Влада Аксентијевић".

# ОТВОРИТИ ВРАТА ШКОЛСКИХ СПОРТСКИХ ОБЈЕКАТА

Нерационално коришћење школских спортских објеката, његова експлоатација, углавном у наставном периоду, као и недовољна сарадња са друштвеном средином на овом плану, представљају један од узрока недовољног физичког вежбања омладине и радних људи по нашим месним заједницама.

Тужно изгледају многа школска вежбалишта оних дана када школе не раде. Нарочито у дугом летњем периоду. Уклоњене конструкције за кошарку, одбојку, рукомет и ногомет и закључане капије стављају до знања да је у школи престао сваки живот када у њој нису наставници. У неким школама се води прави „мали рат" између домара школе и омладине која жели да своје слободно време проведе на овим објектима.

Јасно је да извесна одговорност лежи и на друштвеним организацијама ових школа које не могу успешно деловати ако са средином у којој живе и раде нису довољно повезане и ако уступање објеката месним заједницама и њиховим организацијама зависи од добре воље или друштвено-политичке свести и ентузијазма директора или појединих наставника. Оглушујемо се на све жалбе омладине да нема где да се окупља, али је у исто време критикујемо што своје слободно време проводи у кафани, на томболи, билијару и слично. Подаци прикупљени пре неколико година од стране ССЈ (више од 5.000 младих радника) показују да после биоскопа кафана има највидније место у коришћењу слободног времена.

Не смемо дозволити да објекте који су грађени средствима заједнице физичке културе, радним акцијама, омладине и самодоприносом грађана — ускраћујемо тим истим грађанима и омладини у време када на њима нема дежурних наставника.

Конгрес за физичку културу је још 1958. године захтевао да управо школе постану основни носиоци свестраног физичког вежбања омладине и да се физичка култура и сви спортски објекти више оријентишу на задовољење потреба и жеља омладине и грађана — да спорт и његови објекти служе интересима омладине и радних људи.

И у новим програмима, због развоја целовите личности и подизања здравља, физичких способности и стваралаштва, школа је обавезна да код ученика развије разумевање и смисао за физичком културом, као и да их оспособи да самостално користе физичко вежбање у свакодневном животу. Остаје само питање како ће и у којој мери ученици то физичко вежбање моћи да користе ако сто и више дана у години наиђу на затворене капије школских спортских објеката. Зато можда, и није чудно што велики број ученика, који заврши школовање у свом даљем животу ни најмање не осећа недостатке физичког вежбања.

Очито је дакле, да постоји известан раскорак између појединих школских колектива и друштвених организација у месним заједницама, бар када је реч о заједничком коришћењу појединих школских објеката.

Закључимо, на крају, да је за остварење заједничких интереса и потреба ученика, омладине и радних људи у месним заједницама као што су поред осталог и образовање, физичка култура и рекреацију, неопходно успостављање чвршћих веза и односа, васпитно-образовних установа са месним заједницама и њиховим друштвеним организацијама.

М. Пешић

## АНТОЛОГИЈСКИ ГОЛ БЛАНУШЕ

Раднички—Прва искра 2:1 (1:1)

У игри која ће брзо бити заборављена фудбалери Радничког постигли су гол више од гостију и то је одлучило утакмицу која је понекад подсећала на прави мали рат. Оно што заслужује да се памти је диван амбијент, сусрет је посматрало преко 1000 гледалаца.

Први гол постигао је Блануша ретко виђеним волеј ударцем са ивице шеснаестерца, после центар шута, Лазаревића. Изједначио је Стевановић из слободног ударца. Кесојевић је лоше поставио живи зид, тако да је кумовао овом поготку. Лазаревић је поставио коначан резултат, савладавши неодлучног голмана гостију.

Прва искра је била равноправан партнер, али без умешности да савлада данас, не нарочито чврсту одбрану Радничког. У целини, био је то дерби који ће се памтити по резултату, али не и по игри.

## ПУН ПОГОДАК ВЕЋ НА СТАРТУ

ДОРЋОЛ — РАДНИЧКИ 1:3 (1:1)

Прво коло пролећног првенства донело је радост фудбалерима тренера Миловановића. Раднички је на гостовању у Београду против борбене екипе Дорћола забележио пун резултатски погодак. Пред око хиљаду гледалаца, међу којима је бар половина била из Обреновца, голове за гостујући тим постигли у Чолић, Драгомир Лазаревић и Блануша. Најбољи играч утакмице био је Црвеновић.

РУКОМЕТ

## Успех у Титовом Ужицу

Рукометашице Радничког су у Титовом Ужицу, у хали „Парк" пред око 200 гледалаца победила екипу Текстилца резултатом 12:11

На полувреме се отишло са минималним вођством Текстилца. У другом полувремену рукометашице Радничког су комбинованом игром у одбрани успеле да онемогуће изванредну Цветићеву. Јунак утакмице ветеран Лепосава Узуновић одбранила је и оно што су гледаоци већ видели у мрежи.

У последњим тренуцима утакмице код резултата 11:11 Живановићева је изванредним скок шут ударцем успела да савлада голма на домаће екипе и тиме обезбеди потпуни успех већ на старту првенства.

Раднички је наступио у следећем саставу: Узуновић, Чикош, Р. Тешић (1), Лукић 3 (1), Бузејић, Петковић, Живановић 2, Гвозденовић 2, Г. Тешић 2 и Нешковић.

Друга младост Лепосаве Узуновић

СТК „БУДУЋНОСТ" ЗВЕЧКА

## ИЗА БИВШИХ ПРВОЛИГАША

Два кола пре краја првенства у другој београдској лиги стонотенисери „Будућности" се налазе на трећем месту иза чукаричког „Партизана" и „Југопетрола", бивших прволигаша. Микица Јевђеновић, Мирко Петрић и Влада Батинић задовољни су пласманом, а како и не би кад клуб ради у тешким материјалним условима.

У наредно првенство ућићемо знатно појачани тако да очекујемо бољи пласман. Надамо се да ћемо и актуелне материјалне проблеме успешно решити у сарадњи са Скупштином наше месне заједнице, каже Микица Јевђеновић.

КК „ПРВА ИСКРА"

## Одржана изборна конференција

Кошаркаши Прве искре одржали су своју изборну конференцију и прешли на колективан начин рада. Извештај о раду у протеклом периоду поднео је досадашњи председник Зоран Чолић. Истакнути су постигнути резултати, али, поменуте су и невоље, искључиво финансијске природе.

Конференција је утврдила низ задатака којима ће се клуб у наредном периоду бавити, у циљу јачања материјалне базе и масовности кошаркашког спорта у Баричу. Усвојен је статут, а за председавајућег новоизабраног Председништва изабран је Бранко Чучуковић, машински техничар.

М. А.

ЛОВ

## МЕЂУНАРОДНА УТАКМИЦА ПАСА

Обреновачко Кинолошко друштво организовало је 5. априла на Вашаришту смотру паса птичара. Седам дана касније одржаће се испит уређених особина паса птичара, а 19. априла Међународна утакмица у раду паса ове пасмине. Победници међународне утакмице добиће пехар и дипломе.

Недавно је Ловачко друштво утврдило бројно стање дивљачи у својим ловиштима, на основу кога ће ових дана начинити План узгоја и одстрела у 1980. години. Констатовано је да је ловиште богато свим врстама дивљачи, којима газдује друштво.

У току овог месеца друштво је организовало две вечерње акције на уништавању пернатих штеточина, врана и сврака. У акцији је учествовало преко 800 ловаца, који су одстрелили око 2000 штеточина.

УМЕСТО КОМЕНТАРА

## АТЛЕТИЧАРИ БЕЗ ПОМОЋИ

*Атлетски клуб Спортског друштва Раднички скренуо је на себе пажњу 1972. године. Тог пролећа и јесени млади су хитали на стадион са жељом да докажу своју привженост „краљици спортова". Легенда наше атлетике Фрања Михалић приликом одржавања традиционалног маратона Обреновац—Београд је рекао: „Ваш град је расадник младих атлетичара".*

*Међутим, утисак је да „расадник" није процветао. Атлетичари немају ни најминималније услове за рад: средства за патике, а да не говоримо о комфорној свлачионици, тушевима, правим припремама, топлом чају.*

*И они талентовани су одлазили. Милош Чубрић, Бурђе Радмиловић, Зоран Милићевић, Владимир Киковић и многи други пронашли су себе у београдским клубовима.*

*И после недавно одржане редовне годишње скупштине многа питања остала су отворена. Као да у клубу не знају шта хоће: нема прецизног плана рада, ентузијазма чини се да је завладала некаква опуштеност, замор. Млади атлетичари се и даље надају бољим данима „краљице спортова". Они који воде бригу о атлетици у Обреновцу, судећи према постигнутим резултатима, нису положили испит, на жалост спорта и спортиста.*

*Тања Обрадовић*

ФУДБАЛ — КУП ЈУГОСЛАВИЈЕ

## ИЗНЕНАЂЕЊЕ ИЗ ЗАБРЕЖЈА И РВАТА

Резултати другог кола КУП-а Југославије на територији Обреновца: Прва искра — Забрежје 5:6, Раднички (О) — Бело Поље 2:1, Полет — Сава 1:0, ОФК Барич — Партизан 2:0, Лисо Поље — Јединство 0:1, Трстеница — Стрелац 5:6, Уровци — Пољане 7:3, Раднички (К) — Рвати 0:6.

Најпријатније изненађење другог кола је екипа Забрежја. У осталим сусретима фаворити су три јумфовали. Изненадила је још екипа Евата која је са високим резултатом победила тим Радничког из Кртинске.

УРЕЂУЈЕ И ИЗДАЈЕ: СЕКРЕТАРИЈАТ ЗА СКУПШТИНСКЕ ПОСЛОВЕ СКУПШТИНЕ ОПШТИНЕ ОБРЕНОВАЦ. ТЕЛЕФОН: 871-015.
ШТАМПА: РО „ДРАГАН СРНИЋ" ШАБАЦ, ВИТЕ ВРАШТАНОВИЋА 3, ТЕЛ. 21-112