информације

ГЛАСИЛО ДЕЛЕГАТА РАДНИХ ЉУДИ И ГРАЂАНА ОБРЕНОВЦА

ШТАФЕТА СВЕЧАНО ДОЧЕКАНА

ШТАФЕТА МЛАДОСТИ ИЗРАЗ БРАТСТВА И ЈЕДИНСТВА НАШИХ НАРОДА И НАРОДНОСТИ, ИЗРАЗ БЕЗГРАНИЧНЕ ЗАХВАЛНОСТИ ДРУГУ ТИТУ И ОДАНОСТИ ЊЕГОВОМ РЕВОЛУЦИОНАРНОМ ДЕЛУ; ИЗРАЗ НАШИХ ТРАЈНИХ ОПРЕДЕЉЕЊА ДА ИСТРАЈЕМО НА ПУТУ ИЗГРАЂИВАЊА СОЦИЈАЛИСТИЧКЕ САМОУПРАВНЕ И НЕСВРСТАНЕ — ТИТОВЕ ЈУГОСЛАВИЈЕ — СВЕЧАНО ЈЕ ДОЧЕКАНА 24. МАЈА У ОБРЕНОВЦУ.

ГОДИНА VII — ОБРЕНОВАЦ, 1. ЈУН 1982. — БРОЈ 66.

ОПШТИНСКИ КОМИТЕТ ОРГАНИЗАЦИЈЕ СК РАСПРАВЉАО О РЕАЛИЗАЦИЈИ ЗАКЉУЧАКА ЦК СКЈ САДРЖАНИХ У ПОЛАЗНИМ ОСНОВАМА ЗА ИЗРАДУ ДУГОРОЧНИХ ПРОГРАМА ЕКОНОМСКЕ СТАБИЛИЗАЦИЈЕ

БОРБА ЗА ИЗВОЗ ЈЕДНАКА БОРБИ ЗА САМОУПРАВЉАЊЕ

— У складу са задацима из закључака ЦКСКЈ, ЦКСКС, и ГКСК Београда — Општински комитет организације Савеза комуниста Обреновца усвојио закључке о реализацији мера стабилизовања привреде у нашој средини. —

— Од акције друштвено-политичких организација, пре свега Савеза комуниста, зависи остваривање стабилизационих мера. —

— Повести одлучно акцију против неактивних изгубљено поштовање усвојених нормативних аката. — Недостајало је у протеклом периоду, више конкретних акција против носилаца антистабилизационих понашања. —

— Излаз из постојећих привредних тешкоћа повећање продуктивности, рационализација и пре свега извоз. —

— Повести одлучно акцију против неактивних комуниста и неодговорних пословодних органа. —

— Сваки радни човек мора знати каква је наша платно-билансна ситуација. — Спремни смо да нераду објавимо рат. —

У име радне групе Општинског комитета која је на седници од 19. маја добила задатак да сагледа стање и проблеме у пословању, привреде у нашој општини, уводно излагање прочитао је *Жи вота Станојевић*.

Са данашњом расправом ми почињемо и активност на спровођењу закључака ЦК СКЈ који су садржани у Полазним основама за израду дугорочних програма економске стабилизације. Радна група је обавила разговоре са руководствима друштвено-политичких организација представницима самоуправних и иновоских пословодних органа у Индустрији „Прва искра", ТЕ „Никола Тесла", РО „Драган Марковић" и „Бора Марковић"; ФОЈ „Београд" — ООУР „Сава" и СКП „Обреновац".

На основу заједничких оцена које су дате у тим разговорима и информација о пословању и спровођењу програма економске стабилизације у организацијама удруженог рада и радним заједницама у општини, радна група је констатовала да нема потребе за неким ширим и детаљнијим анализама о резултатима, проблемима и тешкоћама у пословању и спровођењу програма стабилизације, јер нам је све то познато. Оцене и констатације учињене у тим документима и данас су актуелне. Нема много шта да се дода нити промени у смислу опре дељивања за рокове, тежину и носиоце активности на решавању појединих питања и проблема.

Данашњи договор не треба да буде усмерен на сва питања економске стабилизације, не зато што поједина њиов актуелна, или лак што смо их решили до краја, него да би се што конкретније договорили око најкључнијих у овом тренутку, а то су она која су у тесној вези са девизним билансом земље, то је извоз и рационализација увоза, подразумевајући да ћемо им на расправама у основним организацијама, као и другим питањима, посветити одговарајућу пажњу.

БЕЗ ДУГИХ РАЗГОВОРА

У наставку излагања Станојевић је истакао да је радна група

Максималним залагањем убрзати реализацију инвестиција: из ТЕНТ-а

дошла до закључка да тренутак у коме се налазимо захтева брзо и ефикасно предузимање мера за реализацију политике стабилизације.

Немамо више времена за друге разговоре и расправе о узроцима стања у коме се налазимо, јер смо се тиме доста бавили, нити да се бавимо неким споредним и безначајним питањима, која се од појединаца покрећу, морамо се борити за остваривање извоза, рационализацију, за редовно измирење обавеза према иностранству. Јер, битка за стабилизацију и квалитетније привређивање није само однос према неповољним спољним околностима, већ је и однос према неповољном унутрашњем односу снага учесника у републици.

Борба за извоз и рационализацију увоза не може се водити паролама и декларацијама, већ једино сопственом консолидацијом, квалитетнијим привређивањем, уштедама, откланањем свих сметњи да остваримо већи доходак у својој организацији а тиме и друштвени доходак. Робта размена са иностранством у прва четири месеца у нашој општини одвија се неповољно. У „Првој искри" план извоза на конвертибилно подручје је за прва четири месеца остварен са 12 одсто а план извоза са 17 одсто. Остварени извоз не представља ни три четвртине од прошлогодишњег извоза. План извоза на конвертибилно подручје нису остваривали ни друге основне организације у „Првој искри". До данас у овом колективу још није потпуно Самоуправни споразум о девизном пословању и економским односима са иностранством у 1982. години од стране свих ООУР-а и радних организација. Код неких је то урађено са великим кашњењем.

ТРЕНУТНИ ИНТЕРЕСИ БИЛИ ЈАЧИ ОД ДУГОРОЧНИХ

Један број основних организација удруженог рада руководи се тренутним интересима и ефектима које види кроз доходак остварен на домаћем тржишту, не гледајући дугорочно свој интерес, интерес целе организације и друштва у целини.

Присутно је очекивање код неких, да се девизе стварају негде на страни, а не да се зарађују и могу створити једино у производним односима организација удруженог рада. На извоз утичу недисциплина у извршавању радних задатака, спорост у договарању, непоштовање договора и рокова и пад квалитета одређених производа, што ствара посебне тешкоће у реализацији планова. Све то, наравно, утиче на снабдевање репроматеријалом и из увоза и из домаће производње, што угрожава остварење плана дохотка за текућу годину. Све то ставља комунисте и радне људе „Прве искре" у врло тежак положај и тражи од њих до краја одговоран и преталачки однос према одгвореним и ангажовања. Опште је уверење да овај колектив уз смишљену и организовану акцију Савеза комуниста може превазићи тренутне тешкоће.

НЕОДГОВОРНИ КОЧЕ СТАБИЛИЗАЦИЈУ

Скромне могућности осталих субјеката на територији општине ипак не значе да нема места међусобном повезивању и бољем коришћењу постојећих капацитета. То се пре свега односи на радне организације „Драган Марковић" и „Бора Марковић". Повезивање организације удруженог рада са извозним организацијама и организацијама удруженог рада ван територије наше општине на заједничким програмима извоза и смањењу увоза иде спорије него што то тренутак и настали проблеми захтевају. Нарочито се то односи на замену увозних сировина оним домаћим. Присутне су спорости у реализацији инвестиције оних у Базној хемији. Недовољно се ради на замени нафтних деривата угљем и електричном енергијом. Недовољна одговорност и радна дисциплина утичу на потрошњу горива и резервних делова, то је карактеристично нарочито за Термоелектрану „Никола Тесла".

Радна група је даље констатовала да има и других слабости које негативно утичу на остваривање мера економске стабилизације. Иако имамо изграђену водоводну мрежу са хидрантима у улице се и даље перу из цистерни које троше пијаћу воду. Употреба путничких аутомобила је нерационална. Гориво се троши прекомерно чак и у време несташице, активност чланова комуниста није у свим приликама била довољна, нема довољно информација о тренутним потешкоћама, споро се приступа извршавању договора и рокова, резултати пословања привреде у прва три месеца су лошији него прошле године. Не поштује се расподела, инвестициона активност касни — једном речју има доста проблема које у кораку ваља решавати. На основу свега тога радна група је предложила закључке које у раду треба остварити.

(Наставак на страни 3)

Координациони одбор за топлификацију Обреновца

Касни изградња система за загревање енергијом ТЕНТ-а

— Уколико радови почну првих дана јула постоји могућност да се прва фаза заврши до краја године. —

Да ли ће раније утворени рок завршетка изградње прве фазе топлификационог система Обреновца (ТЕНТ-а насеље „Дубови") бити остварени, односно да ли ће се овај посао завршити до почетка нове грејне сезоне?

Ово је било централно питање, готово двочасовног састанка Координационог одбора за изградњу система за загревање Обреновца енергијом из агрегата Термоелектрана „Никола Тесла" „А", који је одржан 27. маја.

МАГИСТРАЛНИ ВОД ДУГ ЧЕТИРИ КИЛОМЕТРА

У првој фази топлификације изградиће се магистрални вод од Термоелектране до насеља „Дубови", у дужини од 4 километра.

Траса цевовода, по четвртој и коначно усвојеној варијанти, иде поред постојећег пута „Младост" — Обре новац и пресеца свобрађаћ ницу на неколико места.

Део магистралног цевовода биће под земљом. Канал у којем ће бити смештене це ви имаће 3 метра ширине, а бетонски заштитни плашт 30 сантиметара дебљине. Имаће хидроизолациону и термичку изолацију.

Реализација пројекта у првој фази стаће 32 милијарде старих динара, а највећи део средстава је дефинисан самоуправним споразумом између заинтересованих организација.

С. С.

На постављено питање није тешко дати одговор-грејање из ових извора на почетку сезоне неће би ти, јер већи број закашњела од пројектаања до набавке опреме логично је проузроковао одлагање раније предвиђеног термина. Па, ипак, на састанку Одбора је, детаљном анализом свих чинилаца који могу утицати на ток изградње система, оцењено је да се прва фаза овог система, уз извесне напоре, синхронизовану активност и отклањање свих могућих застоја током изградње топловода, може завршити у другој половини децембра.

Према информацији коју је дао дипломирани инжењер ТЕНТ-а *Драгомир Милићевић*, руководилац пројекта топлификације, значајније се касни у изради грађевинске документације, која је поверена београдском „Енергопројекту". Није решено питање имовинско-правних односа и овај посао би у многоме могао да успори припреме за почетак радова.

Има, истина, и један знатан број послова који је урађен и који може да допринесе да се, иако, један временски распон скрати, мада је закашњење финалних радова у потпуности извршено.

Завршени су у потпуности и сви пројекти за машински део (водјање цеви, монтажу цеви, изолацију", набављена опрема, дефинисана технологија: Да би се роковни изградње максимално скратили, и грађевински и монтажни послови извршиће се из оба правца — од Термоелектране и „Дубова". Договорено је да се до средине јуна обезбеди комплетна документација за цевовод, регулиши имовинско-правни односи за део трасе из оба правца, потребни урбанистички услови и сагласност од стране надлежних установа и организација (услови од ПТТ, за путеве, водовод, санитарије, противпожарну заштиту).

Уколико се сви ови услови обезбеде и заврши потребна документација, грађевински радови би могли да почну прве седмице јула, а полагање цеви и монтажа током августа. Ови рокови су веома значајни и, уз изузетне напоре, обезбеђују да грејање до подстанице „Дубови", односно Дома културе и спортова ипак стигне пре Нове године.

Схватајући ову сложеност посла, Координациони одбор је одлучио да се сваке недеље одржавају састанци на којима ће се конкретно сагледавати проблеми и предузимати мере и акције.

Како је пред реализацију пројекта још увек велики број непознаница, а ни констатација финансирања није могла бити сагледана до краја, дати су конкретни задаци свим учесницима у реализацији пројекта. Једно је сигурно, да због неизвесности у снабдевању нафтом ни ове јесени неће бити искључиво, па зато и није би то алтернатива завршити прву фазу система или не до краја године. Охрабрује и чињеница да је задатак, чију друштвену и економску оправданост ниједан потребно посебно истицати — схваћен као приоритетан и од стране свих учесника у реализацији пројекта.

Србољуб Станковић

ОБРЕНОВАЦ ПОСЕТИЛИ МЛАДИ ИЗ БРАТСКИХ ОПШТИНА

Поводом Дана младости братске општине Требиње и Илијаш, посетале су делегације које су посетиле Обреновац. Том приликом одржа на је прва бригадна конференција омладинске радне бригаде „Братство-јединство" На састанку је договорен свеобухватнији одлазак из омладинску радну акцију „Суха крајина".

Гости из братских општина, у оквиру програма боравка, посетили су изложбу „25. мај". у биоскопу „Побе да", и СОУР „Прва искра", где им је припремљен културно уметнички програм.

М. Стојиљковић

Пред овогодишњу жетву пшенице

МНОГО ДИЛЕМА И ПРОБЛЕМА

Иако је до почетка жетве пшенице остало не више од тридесетак дана, према ономе што се не давно чуло на седници Извршног савета, утисак је да за овај веома важан посао још све није спремно. Много дилеме нису расчишћене, различити су подаци о броју комбајна који ће ући у пшенична поља, колика ће цена комбајнирања бити, шта за резервне делове ... То су само нека питања која нису добила одговор на седници Извршног савета, као и на претходно одржаној седници Председништва ОК ССРН, на којој је жетва такође била на дневном реду.

Под пшеницом је 5000 хектара земљоделника, и око 1600 хектара друштвеног власништва. Према подацима Секретријата за привреду 100 комбајна приватних власника ће бити спремно за жетву (на седници Извршног савета за овај податак је речено да није тачан!) и они ће радити на парцелама земљоделника. Под предпоставком да их је стварно толико, да ће сви бити спремни онда би им требало око 13 радних дана да жетву пшенице са 5000 хектара. Ако се зна да је оптималан рад за жетву пшенице 15 радних дана да онда би свака предвиђања била веома оптимистична. Међутим, у жетви је, на самим парцелама то много другачије. Прво, сигурно је да се свих 100 комбајна неће укључити у жетву. Неким власницима машина неће одговарати цена, неки комбајни су неисправни (нажалост нико од надлежних не зна колико их је такође), многи због кварова и недостатка резервних делова неће радити ни десетак дана. Кад се све то сабере нема места било каквом оптимизму пред овогодишњи најважнији посао у пољопривреди и не само у пољопривреди, ако се има у виду да је пшеница данас веома значајан стратешки артикал.

КАКО ОТКУПИТИ ВИШЕ ПШЕНИЦЕ

Веома је значајно на ме ме пожњети све парцеле под пшеницом уз што мањи ра стур зрна. Међутим, што тако је важно и што више зрна преузети од земљорадника. Прошле године много више је пшенице остало у приватним амбарима него што је стигло до магацина друштвених организација.

Шта учинити да се прошла година не понови? Наш новији договор да се за ки лограм пшенице плаћа 14 динара вероватно ће донекле умерити више пшенице у откупне магацине. Међутим, није згорег размишљати и о могућности да земљорадници за комбајнирање плаћа у натури. Уместо нов ца власницима комбајна предавали би одговарајуће количине пшенице „Драгану Марковићу" а овај би плаћао власницима комбајна. Вероватно би и ово помогло да сманимо залихе пшенице у приватним амбарима. Из „Драгана Марковића" тврде да сманимо залихе пшенице све изгубљене количине пшенице. Гаранција за то је сигурно и нови силос у Ратарима.

Ценећи значај жетве а полазећи од свих проблема изнетих у раздвајању, Извршни савет је позивао једино исправан потез у овом тренутку: формирао је радну групу и дао јој конкретан задатак да хитно прочули целокупну ситуацију и да већ на слећећој седници предложи мере. У исто време активирање се Општински штаб и штабови у месним заједницама за жетву, до 20 јуна извршиће се преглед и ремонт свих комбајна. Са власницима комбајна састанак ће се одржати до 10 јуна и на њему ће се саопштити норме понашања. Одређиће се реони за сваки комбајн и бирање бољих парцела после бити.

Предлог да се од стручњака „Драгана Марковића" формира покретна екипа механичара која би бринула о исправности приватних комбајна у жетви, заслужује посебну пажњу. Сигурно би таква организација смањила број кварова а и застоји због кварова били би краћи.

И на крају, представници „Драгана Марковића" уверавају да ће својих 1.600 хектара пожњети на време уз спремност да пруже мак сималну помоћ и земљорадницима.

Дан цивилне заштите

Општинска Конференција социјалистичког савеза радног народа Обреновца поводом 20. јуна — Дана цивилне заштите, организује такмичење екипа цивилне заштите (специјализованих и опште намене).

Своја знања на овом такмичењу одмериће: ватрогасне, РБХ санитарне и екипе свих радних организација и месних заједница са територије општине Обреновац.

Овим такмичењем реализоваће се програм акције „Ништа нас не еме изненадити".

В. Лучић

Манифестација другарства

— Традиционални спортски сусрети збратимљених општина, 26. и 27. јуна у Великој Горици. — На сусретима учествују најбољи спортисти Требиња, Илијаша, Велике Горице и Обреновца. — Сусрети су манифестација братства и јединства, другарства и ентешког надметања. — Одржан састанак председника спортских друштава „Радник" из Велике Горице, „Раднички" из Обреновца и председника Председништва ОК ССРН, Момчила Пешића. —

У Великој Горици, 26. и 27. јуна одржаће се по пети пут, у овом граду други, традиционални спортски сусрети младих из збратимљених општина, на четири наше републике. Ово ће бити изванредна манифестација другарства, братства и јединства, младости и прилика за неговање тековина револуције, младића и девојака из Требиња, СР Словеније, Илијаша, СР Босне и Херцеговина, Велике Горице, СР Хрватска и Обреновца, СР Србија.

Такмичења ће се одржати у фудбалу, рукомету за мушкарце и жене, кошарци за мушкарце и жене, одбоји, стоном тенису, кугланьу, каратеу, стрељаштву, и шаху.

У просторијама Општинске Конференције ССРН Обреновца, 28. маја, одржан је састанак на коме су присуствовали: председник Скупштине спортског друштва „Радник" из Велике Горице, Желько Хорват, председник Скупштине спортског друштва „Раднички" из Обреновца, *Драгољуб Братић* и председник Председништва ОК ССРН, *Момчило Пешић*. Састанак је протекао у веома срдачној и другарској атмосфери. На њему је конкретно договорена даља сарадња братских општина на спортском пиву и програм боравка наших спортиста.

Замолили смо *Желька Хорвата* да нам каже нешто више о овим сусретима.

— Ови сусретиу права манифестација младости, зближавања младих и упознавања са начином живота и допринесе још већем братству и јединству свих наших народа и народности. Спортисти ће бити смештени код својих домаћина у кућама и то је само још један доказ онога што сам мало пре рекао. По мојој процени до сада су склопљена пријатељства између 500 породица а то је оно што човека, данас, чини срећним. Ми ћемо се, како домаћини, трудити да будемо на висини задатка, како што су то били наши гости када само ми ныма од лазили у посету.

Милан Савић

АКЦЕНТИ ИЗ ДИСКУСИЈЕ

Рат нераду, недисциплини и неодговорности

(Наставак са 1. стране)

Стеван Шавија је истакао да је досада усвојено десетак различитих нормативних аката који на свој начин каналишу реализацију мера економске стабилизације. Сва акта су у свим колективима благовремено прихваћена. Није било проблема када су усвајани. Проблеми су настали тек приликом њиховог спровођења. И док је издвајање за пропиреве материјалне основе рада и резерве нису охрабрујуће, дотле су други облици расподеле наишли на пре преке. Дисциплина у расподели личне и заједничке потрошње, чистог дохотка и личних доходака из године у годину је све слабија. Пред искушењима потрошње изгубљено је у многим колективима поштовање закона па и судови имају посла. Сва прекорачења, а њих је на десетине, често нису ствар колектива већ техничких служби и пословодних органа. Лични доходци запослених у привреди Војводине су по својој вели чини на трећем месту у Србији. Многи од њих неосновано су подигнути.

НА БОЛОВАЊЕ ЗБОГ ПРИВАТНИХ ПОСЛОВА

Милан Грчић је рекао да производни рад мора изнети терет стабилизације. И то је несторно. Али и радници у друштвеним делатностима морају допринети том. Потребно је да се више него до сада понашају у духу мера стабилизације.

Грчић је указао на бројне проблеме у области друштвених делатности и истакао да се они хитно морају решавати. И у одуженом раду има тешкоћа: недисциплине, непотребног одласка на боловање неажурности. С тога је нужно покренути акцију да се носиоци таквих појава идентификују. Јер, како рече Грчић, не можемо гледати да људи одлазе на боловања да би радили неупоредиво теже послове од оних у фабрици, и да им при томе радна места остају празна. Преко таквих појава се не може прећи.

СЕЛЕКТИВАН ПРИСТУП У ОТКЛАЊАЊУ ТЕШКОЋА

Драган Куколева је истакао да се питањима стабилизације бавимо последње две — три године. У овом тренутку тешко је нешто више рећи јер су готово сви проблеми уочени. Недостајало, је мерутим, више конкретне акције, више борбе против нерада и недисциплине.

Морамо селективно приступити отклањању уочених проблема који стоје иза брана на путу стабилизовања привреде. При томе не смемо ићи у ширину, да се не бисмо расплинули. Потребно је да, не губећи време, кренемо у отклањање најбољих тешкоћа.

ПЕРСПЕКТИВЕ ПОСТОЈЕ — ТРЕБА ИХ ОСТВАРИТИ

Драгослав Дрењанин је рекао да су усвојени закључци добри и кад бисмо их спровели у дело не би било проблема. Проблеми су идентификовани. Имам, међутим утисак да наши људи нису довољно упознати са проблемима пословања привреде у целини нити са њеним односима са иностранством. Тренутак је такав да сваки наш радни човек мора знати како ствари стоје. Међутим, ма како тренутак био тежак, нужно се поставља питање наше перспективе. А она постоји. То мора бити јасно сваком комуниста и сваком радном човеку. Излаз из тешкоћа је повећање продуктивности и рационализације пословања. Извоз, више него икад до сада, постаје императив. Морамо извозити на Запад чак и по цену смањених финансијских ефеката. Није довољно само испунити обавезу у погледу квантитета. Више него раније потребно је изборити се за квалитет производа. Квалитет је тај који отвара сва врата. Исто тако морамо се изборити и уз опљити када су у питању рокови. Једном неискоришћена шанса више се не понавља.

У ситуацији каква је садашња, рекао је Дрењанин, морамо се боље организовати и боље самоуправљати. То што смо имали и оне „који све знају и све умеју" довело нас је до овакве стања да само недовољно организовани и да смо на многим питањима заостали.

У „Искри", рецимо, имамо ООУР који увози сировине, ништа не извози а тражи девизе. Очигледно, запослени у том колективу су схватили да је борба за извоз једнака борби за самоуправљање.

Има у нас, такође, колектива који самоуправни спорازум о расподели мерама у Србији, папиром који се не мора поштовати. Бројна прекорачења доказ су то. Самоуправна контрола мора много боље и више да ради и да се стара за поштовање самоуправних општих аката.

Много тога речено је у закључима односи се и на „Прву искру". До тога је много доћи на основу разговора који су вођени са комунистима у нашем СОУР-у. То је знак да код нас има здравих снага који се могу ухватити у коштац са неодговорима и недисциплинованим.

Код нас је врло актуелно питање „Базне хемије". Ова инвестиција представља велику шансу „Прве искре" да у својој кући обезбеди сировине и да их не увози. Тиме ми себи широм отварамо врата у свет. Постављамо претежни извозник. Међутим, као што знате има много спорости у реализацији објекта „Базне хемије". Свима нама мора бити јасно да „Прва искра" не може сама да завршиа ову посао. То што не успевамо да затворимо конструкцију финансирања доноси нам сваке године све веће прекорачење инвестиција. Да смо, рецимо прошле године, затворили конструкцију финансирања не би дошли у ситуацију да имамо прекорачење од 70 милијарди старих динара. Сада је важно да обезбедимо средства за завршетак ових објекта. Потребно је да свима у Београду кажемо да не можемо сами довршити започете инвестиције и да нам је потребна помоћ јер су објекти од најширег друштвеног значаја, рекао је на крају Дрењанин.

БОРБА СА НЕАКТИВНИМ КОМУНИСТИМА НУЖНОСТ

Ратко Ковачевић, је истакао да битка за стабилизацију, значи истовремено и борбу са неактивним комунистима и неодговорним руководећим људима. Свака основна организација Савеза комуниста мора уочити негативности и заоштрити питање личне и колективне одговорности. Не сећам се да је у скорије време неко код нас због прекршаја нерада и недисциплине одговарао. Данас је потребно да се сви престројимо и диференцирамо на оне који су спремни да понесу терет стабилизације и оне који су против ње. Без тога не можемо испунити своје задатке.

НЕМАМО ВРЕМЕНА ЗА ИМПРОВИЗАЦИЈУ

Душан Петровић, је говорио о зависности домаћих капацитета од увозних сировина, наглашавајући сву озбиљност и сложеност ситуације.

— Сваки наш радни човек мора знати каква је наша платнобилансна ситуација, јер смо сви, на одређени начин везани за њу. Потребно је да се престројимо јер садашњи тренутак то налаже.

Подсећам да смо крајем прошле године на седници Скупштине општине усвојили Акциони програм реализације мера стабилизације. Каква је данас судбина тог програма. Убеђен сам да су га многи пословодни органи ставили у фиоку и заборавили. Ето најбоље илустрације неодговорности. Не можемо дозволити да се догађаји одвијају поред нас, нити да се руководјавају. Кад су у питању витални интереси земље нико не може бити по страни, нити то сме.

У економским односима са иностранством радимо неодговорно, парцијално, непословно, неорганизовано. Укупни односи почев од оних у кући, па до пирамиде на врху довели су до овакве стања. У много чему се морамо мењати. Токовине револуције постају неспорне, оне темељ нашег заједништва, али сви остали односи морају доживети преображај.

Мислим да је данас централно питање следеће: јесмо ли спремни да објавимо рат неодговорности, нераду, недисциплини, крађи. Убеђен сам да јесмо. Морамо се ослободити крилатице: „то се не односи на мене", или „хајде да се склоним док не прође олуја". Не можемо се више тако понашати ни у Савезу комуниста ни у друштву. Нико не сме остати по страни у борби за стабилизацију. Исто тако не можемо бити незаинтересовани за оно што се дешава у „Првој искри" или у неком другом колективу, јер од њих живе наше породице.

Да бисмо кренули у акцију мо рамо упознати сваког конкретну ситуацију. Понављам: немамо времена за било какве импровизације.

Церовић је у наставку говорио о новом девизном закону који ће извоз ставити изнад свега.

Понако сложену ситуацију, у многоме, оптерећује проблем неа послености. Број незапослених у општини приближава се цифри од 4 хиљаде радника. Морамо хитно приступити проналажењу споразумних решења. Она су у стварању друге сваке, убрзању развоја мале привреде, у бољем коришћењу унутрашњих резерви.

На крају свог излагања председник Скупштине општине је нагласио да, у целини посматрано, немо довољно информисани и да не познајемо сву сложеност ситуације у којој се налазимо, па су и ту неопходни бржи кораци.

Драган Мијатовић, је нагласио да субјективне снаге морају бити носиоци сложених задатака у стабилизовању привреде. Једна од карика у том ланцу је брже запошљавање младих, смањење броја незапослених и стимулативније награђивање производног рада.

ОЈАЧАТИ УТИЦАЈ САВЕЗА КОМУНИСТА

Драган Глумчевић је рекао да је материјал радне групе Општинског комитета конкретан и усмеравајући и да сада треба да следи његова реализација. У томе комунисти имају најодговорнији задатак.

Неопходан је снажнији утицај Партије на спровођење стабилизационих задатака. Та утицај мо ра бити јачи него што је то било до сада. Поједине основне организације Савеза комуниста биле су недопустиво пасивне што је утицало да један број чланова изгуби веру у Партију. Немамо времена да се бавимо периферним стварима, морамо се као Савез комуниста окренути животним питањима. Исто тако морамо се обраћати са „бомбашима" који нас скрећу на периферију догађаја и чине све да ствоpе несигурност међу нашим радним људима.

Од руководећа друштвено-политичких организација зависи стабилност колектива која је од непроцењивог значаја за спровођење усвојених задатака. Од тога како ћемо и колико награђивати производни рад зависи продуктивност, квалитет, извоз, зависи стандард.

Често само склони да изражавамо на овај или онај начин незадовољство, да критикујемо државу као да је она иван нас као да сами не сносимо одговорност за слабости и грешке. Нама не требају некакве велике анализе. Сви знамо шта морамо радити. Излаз из тренутних тешкоћа је у раду и савесном обављању задатака.

Ако погледамо како нам изгледа да рад у другој смени виђеномо да ту стварн нису у реду. Друге смене су нам преиспитивање и ту морамо повести битку за рад и дисциплину. Нећемо и не можемо награђивати нерад.

Следећи сам дивљања плата. Чак су и они који нам мало и недовољно раде одлично награђени. С друге стране имамо младе на заводу за запошљавање који чекају своју шанску да се запосле. Можда би они савесније обављали свој посао од оних који га имају а не извршавају га. Оурско одлучивање, да тако кажем, дође плате. Нико није против тога да запослени на основу својих мерила одлучују колико ће ко бити награђен. Међутим, као друштво и као комунисти против смо одсуства мере, против само нерада који плаћамо. Толико богати нисмо.

БИТКА ЗА ТРЖИШНЕ ВИШКОВЕ: Детаљ са прошлогодишње жетве

ЗАКЉУЧЦИ СА СЕДНИЦЕ ОПШТИНСКОГ КОМИТЕТА СК

СВЕ РАДНЕ СПОСОБНОСТИ У ФУНКЦИЈИ СТАБИЛИЗАЦИЈЕ

1. Неопходно је свесном и субјективном акцијом организација СК у организацијама удруженог рада, радним, месним и самоуправним интересним заједницама активирати у већој мери и интензитету све снаге на спровођењу програма економске стабилизације и задата ка који ће произаћи из дугорочног програма економске стабилизације.

Ово подразумева конкретан и јасан договор о непосредним задацима свих носиоца задатака уз предходну критичку оцену одговорности и понашања, јачо утврђене и оречене обавезе, као и стално праћење и извршавање истих.

Организације СК-а у организацијама удруженог рада и радним заједницама морају водити сталну и континуирану акцију која значи пуну ангажованост свих снага у својој средини, пуну одговорност у спровођењу договора и одредаба споразума, стриктно поштовање радних обавеза, знатно већу одговорност појединца, инокосних пословодних органа и самоуправних органа и тела.

Задатак је чланова СК да своју активношћу свуда и на сваком месту у својој средини мобилишу све радне ауде да све своје стваралачке и радне способности стазе у функцију економске и политичке стабилизације у својој средини, у општини и целој нашој друштвеној заједници.

Организације СК-а су дужне да једном у три месеца, а по потреби и чешће, разматрају и анализирају спровођење програма економске стабилизације и обавезно да оцењују активност својих чланова на извршавању договорених задатака.

Посебан акценат треба да буде дат реализацији планова извоза, рационализацији увоза и уштедама у сировинама и репроматеријалу.

То исто треба да чине самоуправни органи, делегатска тела у органи зацијама удруженог рада, а инокосни пословодни органи су дужни да то чине свакодневно уз пуну одговорност за благовремено предузимање мера.

ДЕТАЉНО ИНФОРМИСАЊЕ О ПРАВОМ СТАЊУ И ТЕШКОЋАМА

2. Спровођење закључака и задатака који произилазе из програма економске стабилизације тражи од нас да се у првом реду чланови СК-а а потом и сви радни људи у органи зацијама удруженог рада, радним заједницама као и све друштвено-политичке, самоуправне и делегатске структуре надлежашиће и конкретно, тачно и истинито информишу о јаком стању и степену тешкоћа које су настале у пословању и спровођењу мера економске стабилизације.

Посебан акцепат треба дати на информисању о тешкоћама које су настале у односима са иностранством уз пуно и одговорно политичко објашњење суштине, узрока и последица које могу настати ако се не предузму нове мере и већ договорене не спроведу или делимично спроведу.

Ово треба схватити као основни и неопходни услов за право и пуно мобилисање снага у колективу на реализацији постављених задатка. Руководства друштвено-политичких организација, самоуправних органа и инокосни пословодни органи су носиоци ове активности.

ИЗВОЗ И РАЦИОНАЛИЗАЦИЈА КЉУЧНИ ЗАДАЦИ

3. Садашња техника ситуација стаља у први план извоз на конвертибилно подручје и рационализацију воза сировина, опреме, репроматеријала и резервних делова. Зато се морамо прецизно и јасно објаснити и договорити у основним организацијама удруженог рада, посебно у Индустрији „Прва искра", да се мора форсирати извоз на конвертибилно подручје, зато се то поставља, и да је то једини излаз из садашње ситуације.

У што краћем року у овој организацији неопходно је потписати Само управни споразум о девизном пословању и економским односима са иностранством у 1982. години, као и споразум о заједничком ризику и сношењу разника које се јављају у остваривању дохотка при појачаном извозу и рационализацији увоза сировина и репроматеријала.

Морају се планови извоза и увоза анализирати и усагласити са садашњим потребама и њима конкретизовати задаци сваког носиоца посла у њиховој реализацији. Они се морају стално и врло прецизно пратити уз благовремено предлагање нових мера за њихово отварање у зависности од стања, тешкоћа и проблема на које ћемо наилазити. То подразумева благовремену и пуну информисаност свих чланова колектива како се постављани задаци извршавају.

Акција од стране организација СК мора се тако водити да из ње произађе јединствен став, закључак и одлука свих основних организација удруженог рада и радних заједница, да у овом тренутку нема значајнијег задатка у области производње, и да њена судбина зависи од резултата који се буду остваривали на постављаном извозу и рационализацији увоза у наредном периоду.

У основним организацијама удруженог рада привреде у општини потребно је анализирати извршење, а ако их нема донети планове рационализације увоза и уштедама у сировинама, опреми, репроматеријалу и резервним деловима како из увоза, тако и из домаће производње која се заснива на увозним компонентама.

ОДРЖАВАЊЕ ПУНЕ ПОГОНСКЕ СПРЕМНОСТИ ОБЈЕКАТА УСЛОВ ИСПУЊЕЊА ПЛАНА

4. Пред члановима у организацијама СК у ТЕ „Никола Тесла" стоји врло одговоран задатак на одржавању пуне погонске спремности објекта, како би се план производње електричне енергије испунио, и спречиле нове тешкоће које би настале, зеће од оних које ће проузроковати планиране рекстрикције у снабдевању електричном енергијом, с обзиром да се иста мора извозити на кон вертибилно тржиште.

Неопходна је појачана ангажованост на мобилисању свих снага у овом колективу, које су огромне, на смањењу трошкова пословања, посебно на уштедама које значе рационализацију увоза, од уштеда у девизама за обезбеђење резервних делова до потрошне мазута.

И ДРУШТВЕНЕ ДЕЛАТНОСТИ МОРАЈУ ПОНЕТИ ТЕРЕТ СТАБИЛИЗАЦИЈЕ

5. Подстицање мера извоза на конвертибилно подручје значиће и смањење доприноса за потребе ванприредних делатности.

То треба комунисте у овим срединама ставља задатак, да уштедама и рационализацијом утрошка средстава не доведу у питање реализацију текућих планова и програма рада.

Неопходно је у овим срединама постићи пуну информисаност да и ван привредне делатности мора да понесу адекватан део терета у правдању постојећег става.

То тражи преиспитивање финансиских планова уз конкретне мере за смањење трошкова и давање приоритета задовољењу потреба које зависе извршење основних задатака у оквиру своје делатности.

МОРАМО ВИШЕ ШТЕДЕТИ

6. Ако се зна да се планови текућег увоза морају до краја учинити зависним од реализације планова из воза, онда је потребна у свим осталим организацијама удруженог рада привреде појачана активност на рационализацији и уштедама увозних сировина, репроматеријала и резервних делова, као и репроматеријала, опреме и резервних делова чија се производња заснива на увозним сировинама, и изналажењу решења за обезбеђење сировина и репроматеријала на обиму који представља минимум за рад производње.

НЕОПХОДНО ВЕЋЕ ПОВЕЗИВАЊЕ КОЛЕКТИВА

7. Неопходна је већа и шира активност свих привредних субјеката у општини, на већем међусобном повезивању где за то постоје могућности, а посебно са спољнотрговинским организацијама и организацијама удруженог рада које су усмерене на тржишне земаља у развоју на изналажењу могућности за повезан извоз, рационалије и ефикасније снабдевање сировинама, репроматеријалом и доходовно повезивање.

Ово посебно захтева благовремено сагледавање свих проблема и предузимање потребних мера када је у питању снабдевање репроматеријалом и резервним деловима пољопривредне производње.

Морају се благовремено предузети мере на обезбеђењу сировина за производњу сточне хране за сопствене потребе и потребе пољопривредних произвођача, како на друштвеним површинама тако и на индивидуалном сектору.

Нужно је шире повезивање са произвођачима и спољнотрговинским организацијама ради обезбеђења неопходног увоза репроматеријала и резервних делова, као и из домаће производње за наредну јесењу и пролећну сетву.

Ово обавезује Радну организацију „Драган Марковић" да сачини конкретне програме и планове и одмах приступи њиховој реализацији.

Организације ССРН-а и Синдиката у организацијама удруженог рада пољопривреде треба да буду носиоци те акције.

УБРЗАТИ РЕАЛИЗАЦИЈУ ИНВЕСТИЦИЈА

8. У области инвестиционе изградње морају се постављени рокови испоштовати. У том смислу треба учинити додатне напоре да се исти остваре, како би се уклањала настала закашњења.

Потребна је конкретна анализа реализације плана изградње сваког објекта и припрема за реализацију утврђених програма за које постоје услови, оправданост и средства.

Нема оправдања за многе недостатке који се јављају у овој области оним делом, а некада и искључиво, проузрокују закашњења која су присутна као у завршетку објеката у привреди (Базна хемија, објекти „ТЕНТ „Б", хотел и друго), тако и у ванприредним делатностима (Дом културе, реконструкција насипа, изградња водоводне и канализационе мреже, топлификација Обреновца, друштвена изградња станова, изградња стамбених зграда личним средствима).

Ово ставља посебан задатак пред комунисте Индустрије „Прва искра" и ТЕ „Никола Тесла" да се у наредном периоду ангажују да формирана тела и заједнице за изградњу појединих објеката и реализацију одређених инвестиционих програма усе ниније функционишу. Награђивање људи који на томе раде мора се поставити у функцији завршавања објеката и предаје производњи пре рока. То треба чинити кроз разне видове премирања и награђивања пројектаната, извођача и сопствених кадрова инвеститора непосредно ангажованих на изградњи појединих објеката. Неизвршавање обавеза у року мора се одразити на лични доходак носиоца послова у негативном смислу.

Оперативна тела формирана при СО за праћење реализације програма стамбене изградње, топлификаци је и изградњу комуналне инфраструктуре треба реименовати и активирати да би се убрзале припреме и реализација ових програма.

У организацијама удруженог рада „Наша школа", „Драган Марковић", ФОП „Београд" — ООУР „Сава" и другим, треба одмах приступити изради програма и потребне документације за неопходне реконструкције и замену нафте и мазута угљем и електричном енергијом.

ПОТРОШЊА У СКЛАДУ СА МОГУЋНОСТИМА

9. Општа и заједничка потрошња се морају сводити у реалне оквире, односно морамо трошити у складу са могућностима и онолико колико привреда може да одвоји а да то не доводи реализацију њених планова и програма у питање.

У наредном периоду планови развојаових делатности морају полазити приеисгено од расположивих средстава и могућности привреде и њеног дохотка да задовољава и ту врсту потреба. Морамо утврђивати приоритете јер средства у овом тренутку немамо за све.

СТИМУЛИСАТИ РАЗВОЈ „МАЛЕ ПРИВРЕДЕ"

10. Пословима у области развоја мале привреде, индивидуалне стамбене изградње уопште, као и за повратнике из иностранства, морамо поклонити више пажње, рада и времена. Ово има двоструки корист, а то је већи прилив девиза у земљу и веће запошљавање.

Проблеми запошљавања у нашој општини су посебно заоштрени у за две време и хитни за предузимање мера и одређених решења. Намеће се потреба пре испитивања програма развоја у једном броју организација удруженог рада и њихове допуне и измене, а посебно њихово укључивања у програме развоја, „Прва искра", ТЕ „Никола Тесла" и других организација на територији и ван општине. Потребан је конкретан договор и план за извршавање овог задатка.

РАСПОДЕЛА У СКЛАДУ СА САМОУПРАВНИМ АКТИМА

11. Расподела чистог дохотка у организацијама удруженог рада и радним заједницама мора бити подведена под одредбе самоуправних аката. Не може се делити оно што није зарађено. Зато је неопходна одлучна акција СК-а, организација синдиката и самоуправних органа на што хитнијем усаглашавању расподе не чистог дохотка са важећим самоуправним актима.

Кроз разне облике награђивања треба стимулисати рад и резултате на реализацији планова извоза и штедње.

СТАЛНО ПРАЋЕЊЕ РЕАЛИЗАЦИЈЕ ЗАДАТАКА

12. Организације СК-а, организације синдиката, самоуправни органи и инокосни пословодни органи дужни су да стално и континуирано прате и анализирају активност свих структура на реализацији ових закључака који имају за циљ успешније спровођење програма економске стабилизације, као и закључака и одлука који ће бити донети у организацијама удруженог рада.

У том смислу формирана координациона и оперативна тела у организацијама удруженог рада и на нивоу општине морају стално радити, бити у току, пружати потребну помоћ и усмеравати активности на реализацији програма стабилизације.

* * *

После опсежне дискусије чланови Општинског комитета усвојили су уводно излагање и закључке у целости.

Припремио:
Павле Николић

ЗАШТО МНОГИ КОЛЕКТИВИ НИСУ ПРИЛИКОМ РАСПОДЕЛЕ ПОШТОВАЛИ УСВОЈЕНО

ЛИЧНИ ДОХОЦИ МИМО НОРМАТИВА

— Распоређивањем чистог дохотка у 1981. години привреда општине остварила знатно повољније односе у интерној расподели. — За материјалну основу рада издвојено 40,1 одсто од чистог дохотка што је за 8,9 поена више него у 1980. — На побољшању односа у расподели деловале мере стабилизације. —

Привреда је издвојила у интерну акумулацију двоструко више него у претходној години. Ипак, постигнути односи су могли бити повољнији да су сви корисници били спремни да се приближавају сопствених аката у расподели. То значи да је један број радних организација прекорачио сопствена мерила. Има организација, њих 35, прекорачило мерило о личној заједничкој потрошњи, а оне започињавају близу 7 хиљада радника. Међу њима је 30 колектива из привреде, 2 из друштвених делатности и 3 радне заједнице органа друштвено-политичке заједнице. У целини прекорачења су већа него у било ком ранијем периоду.

Осим прекорачења код заједничке потрошње присутна су и она друга настала непоштовањем пропорције расподеле. Прекорачење личне и заједничке потрошње су забрињавајуће појаве што указује да је било толеранције како од стране органа управљања тако и од стране фактора ван колектива. Занимљиво је да прекршиоци усвојених аката о распоређивању чистог дохотка и утврђивању заједничке и личне потрошње нису у већини случајева дали никакво образложење о разлозима за то.

Дванаест колектива није извршило расподелу чистог дохотка у складу са мерилима у сопственим самоуправним актима. Тиме је 42 милиона динара неосновано усмерено у личну и заједничку потрошњу уместо у акумулацију. Прекршиоци због неусклађене расподеле чистог дохотка су: ПАМ, Силикони, Арматура, Процесна опрема, ПИБ-Комерц, Енергетика, Сава, Производно-услужно занатство, „Посавина" — Ласта, Угоститељска радна организација „Искра", ОУР За основну здравствену заштиту — Дом здравља и Дом за негу старих.

Пет од наведених колектива (ПАМ, Процесна опрема, Арматура, ПИБ — Комерц и Дом здравља) остварило је више просечни лични доходак од просека у привреди општине и друштвених делатности.

Чак 19 колектива извршило је прекорачење због неусклађеног раста личних доходака. То су: ТЕ „Никола Тесла", ПАМ, Силикони, Посмак, ПИБ-Комерц, Енергетика, ОУР „Сава", „Наша школа", „Напредак", РЗ „Драгана Марковића", „Слобода" (производно услужно занатство), „Посавина" (малопродаја), „Полет", Угоститељска радна организација „Искра" Стамбено-комунална радна организација (ООУР за станове и ООУР за комуналне услуге) Дом за негу старих и РЗ Секретријата територијалне одбране СО.

НИХАД ВЕЋЕ ПРЕКОРАЧЕЊЕ

На овај начин је прекорачена планирана расподела личних доходака за преко 33 милиона динара. По броју корисника ово је најмасовнији вид прекорачења и веће је него било када раније. О тежини прекорачења може се судити на основу његовог износа по раднику. А ово просечно износи око 9. хиљада динара. У малом броју образложења истиче се да су разлози за ово услови привређивања и заштита животног стандарда.

Прекорачење заједничке потрошње исказало је 15 радних организација. То су ТЕ „Никола Тесла", Силикони, ФИМ, Инжењеринг, РЗ за народну одбрану, РЗ за план и развој (сви из „Прве искре"), „Бора Марковић", „14. октобар" („Драган Марковић"), „Слобода" — РЗ „Ласта" — ООУР „Посавина", „Посавина" — Великопродаја, „Нова књига", ПКБ — „Обреновац", Правобранилаштво и Тужилаштво.

На овај начин је прекорачење у износу од 17 милиона динара. Најкрупнија прекорачења регистрована су у Термоелектранама „Никола Тесла" и „Бори Марковић", што чини 64 одсто од укупног прекорачења. Занимљиво је, рецимо да је прекорачење у „Бори Марковићу" двоструко веће него у електрани. У образложењима се истиче да је до прекорачења дошло ради улагања у одмаралиште у Будви, исплате регреса и слично.

Остаје да се констатује да су прекорачења настала углавном као последица раскрака између могућности и амбиција. Реч је наравно о друштвено неоправданим прекорачењима са захтева стриктно поштовање сопствених нормативних аката. Наравно, потребно је ускланивање али је извесно да има места и за предузимање одговарајућих мера против одговорних субјеката на плану личне и колективне одговорности.

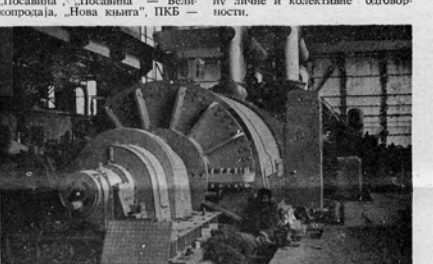

Погонска спремност — услов за остваривање плана: „ТЕНТ" — „Б"

ПЛАТЕ БЕЗ ПОКРИЋА

— Доходак спорије растао од укупног прихода за десет одсто што је одраз бржег раста трошкова. Погоршана расподела чистог дохотка. — Просечан лични доходак 8.250 радника износио у првом кварталу 12.802 или за 38 одсто више него у истом периоду лане. — Раст личних доходака без покрића у оствареним резултатима пословања. —

Привреда општине остварила у првом кварталу укупан приход за 30 одсто већи од оствареног у истом периоду прошле године, утрошена средства већа за 34 одсто, доходак за 20 одсто, чист доходак за 8 одсто, а лична и заједничка потрошња за 43 одсто. Губици су већи за 103 одсто у односу на прво тромесечје 1981. године.

Оно што посебно забрињава сва како је чињеница да су исказани губици преко два пута већи него у истом периоду 1981. године, и да је број губиташа повећан са десет на четрнаест колектива. Распоређен чист доходак заостаје у односу на раст дохотка, док је расподела чистог дохотка погоршана. Забрињава такође чињеница да је део чистог дохотка издвојен за материјалну основу рада и резерве мањи за 14 одсто. Све то упућује на закључак да су резултати слабији у односу на прошло годишње. Ипак, ваља се сетити да су појаве губитака у последњих неколико година редовна појава на крају сваког тромесечја, разлог за то у ванредне сезонске осцилације. Треба очекивати да ће до краја године саздашњи губиташи престати то да буду.

Губитке су остварили „Силикони" и Пластика, Енергетика, РЗ за опште послове, РЗ за народну одбрану, РЗ за план и анализе (сви у оквиру СОУР „Прва искра"), ООУР „Сава", РЗ у оквиру ООУР „Сава", „Наша школа", „Ласта" „Посавина", Угоститељ" „Искре" и колектив Комунално-стамбеног са својим основним организацијама и радном заједницом.

Резултати су, очигледно, незадовољавајући а последице су недостатак девиза, увозних сировина, инфлација и нове стопе амортизације. И субјективне слабости, наравно су допринеле умањењу очекиваних резултата. Реч је о несналажењу на тржишту, високом раст режијских трошкова, неадекватном пословном повезивању, као и одсуству солидарности и заједништва.

Све то је утицало на даље погоршање у секундарној расподели, тако је је раст личних доходака у просеку за 38 одсто практично без реалног материјалног покрића. Све то је друштвено неприхватљиво када се има у виду да је чак 38 колектива од 50, колико их укупно има, прекорачила пропорције у расподели личне и заједничке потрошње у односу на споразуме.

Чини се, с правом, да посебно забрињавају губици „Силикона" и пластике и ФОП-а — ООУР „Сава", и да захтеву не само посебно анализу већ и хитне програме мера како би се у њима стање нормализовало.

Присутно је, такође, комотно по нашање једног броја колектива, па је неопходно благовремено пронаћи одговарајућа пословна решења као излаз из тренутне ситуације. Сви колективи који су у првом тромесечју исказали губитке морају сачинити програм мера за њихово отклањање. Ваља очекивати да ће, и поред присутних тешкоћа, на шестомесечном обрачуну слика обреновачке привреде и њеног пословања бити неупоредиво **ведрија.**

Друштвене делатности

СА ДВА ГУБИТАША

— У првом кварталу радне организације у оквиру друштвених делатности остваривале укупан приход већи за 30 одсто у односу на исти период прошле године, утрошена средства за 26 одсто, доходак за 31 одсто, лични доходак за 33 одсто и број запослених за 3 одсто. —

Две организације удруженог рада имале су губитке на крају првог тромесечја. То су: Центар за културу и уметност „Радничкога универзитета „Победа" и ООУР основне здравствене заштите Дома здравља. Сви колективи у оквиру друштвених делатности запошљавали су у овом периоду 1272 радника што је за 3 одсто ви ше него у истом периоду прошле године. Највеће повећање броја радника остварено је у Основној школи „Јован Јовановић — Змај" (13), Дому здравља — основна здравствена заштита (13) и обданишту (5).

Просечан лични доходак по раднику износио је 12.454 динара што је за 33 одсто више него у истом периоду прошле године. Реални лични доходак запослених у друштвеним делатностима порастао је за 4 одсто.

У расподели чистог дохотка и даље има неусклађености. Девет организација је исказало прекорачење због неусклађене расподеле, као и неусклађеног раста личних доходака и заједничке потрошње.

Највећи просечни лични доходак у првом тромесечју у области образовања остварили су запослени у Образовном центру (15.90), у области културе и уметности радници Центра за културу Радничког универзитета „Победа" (13.458) у области здравствене заштите радници ООУР здравствена заштита радника — Дом здравља (13.953) и у социјалној заштити радници Дома за негу старих (10.690).

У целини посматрани остварени резултати су задовољавајући са становишта остварења укупног прихода и дохотка. Забрињава, међутим чињеница да су две од тајвизајице оствариле губитак што донекле упућује на недостатак солидарности и заједништва других колектива са којима су они први у једној организацији делатности. Присутна је такође појава раста запослених у друштвеним делатностима што треба зауставити. Ипак, уопште гледано, друштвене делатности су ваљано радиле и пословале.

Штафета младости срдачно дочекана у Обреновцу

НЕЋЕМО СКРЕНУТИ СА ТИТОВОГ ПУТА

— Одлучно на Титовом путу братства и јединства — речи су неколико хиљада Обреновчана који су и овога Дана младости отворених срца дочекали Штафету. — И после Тита — Тито, јер је највећи син наших народа и народности у свакоме од нас — завет је младих на свечаном скупу. — У име друштвено-политичких организација говорио МОМЧИЛО ПЕШИЋ, председник Председништва ОКССРН и истакао да нас са Титовог пута неће скренути нико, додајући да ћемо приврженост делу највећег Југословена потврдити остваривањем мера стабилизације. — На свечан подијум Штафету донела омладинка Снежана Степановић. —

Кишни облаци који су се надвили над Обреновцем у понедељак, 24. маја, нису могли да спрече око пет хиљада наших суграђана да изиђу на плато испред робне куће „Милосав Јовановић", и раздрагано дочекају Штафету младости.

Давно атмосфера у Обреновцу није била тако ведра и раздрагана. На сваком лицу се могло прочитати са колико се љубави и сете дочекује Штафета, Штафета ко ја симболизује братство и јединство наших народа и народности и огромно поштовање према Јосипу Брозу Титу и његовом делу.

Тачно у 17,28 часова огласиле су се фанфаре, најављујући долазак Штафете. На свечано украшену бину Штафету је донела омладинка *Снежана Степановић*. Апла уди и звеће упућени према носиоцима Штафете су уједно били упућени и свим младим Југославије.

У име друштвено-политичких организација говорио је *Момчило Пешић*, председник Председништва ОКССРН.

— Драги пионири и пионирке, другарице и другови

Стигла нам је Штафета младости-симбол наше трајне оданости Титу и његовом бесмртном делу.

Прошле су две године од прног тужног мировања штафетне палице, када смо остали без друга Тита.

Две године како се угасио живот револуционара, човека, Друга нашег, с којим смо вијевали велике и мале али увек важне битке са заносом постојано градили најлепшу грађевину, братство и јединство и из сваког боја излазили светлог образа пред читав свет.

Са те две године ништа се није променило у нашој љубави према другу Титу, творцу свих наших победа и успеха, највећем сину револуције, највећем пријатељу младих, човеку по чијем се имену у свему што је у нераскидној вези са радничком класом, својим делом створио, зове Титова Југославија.

Штафету дочекујемо без Тита са нама али са Титом у нама, у свакој нашој мисли и осећања у свакој нашој кући, установи, школи, радном колективу.

Па ако постоји аршин за мерење Титовог дела он мора бити голем да измери Титову визију самоуправне социјалистичке Југославије, као заједнице зборатиљних равноправних народа и народности.

Он мора бити голем да измери сву љубав коју је ова наша домовина, социјалистичка, несврстана израсла до слободе човека.

То се огледа у нашој спремности да испунимо завет који смо другу Титу дали, у нашој доследности на Титовом путу, у нашој ситуурности у то да после Тита остаје да живи Тито.

С Титом само научили да нам нико и ничим не може претити и не саме посетити за нашом слободом, да гледамо тешкоћама у очи, да останемо непоколебливи нашем сопственом путу у социјализам, да не заборавимо оно што смо за слободу дали, да је чувамо и бранимо, да чувамо углед наше земље и ојачајемо њену унутрашњу сигурност.

Слободна и независна земља равноправних народа и народности темељи су Титове Југославије и пут којим иду њена радничка класа, радни људи и грађани, борци и војници, омладина и школари.

А завет који свакодневно изражавамо Титу представља не само израз љубави и поштовања према његовој личности и делу, већ и наш однос према будућности.

Зато је и природна наша будност и одлучност према непријатељима свих врста и боја и спремност да се чува и брани социјалистичка Југославија.

И управо развијајући тековине НОБ-а и револуције, радно и стваралачко ангажовање и потврђивање сваког нашег човека у средини где живи и ради представља меру оданости другу Титу и револуцији.

Са таквом одлучношћу ми идемо у сусрет IX Конгресу СКС и XII Конгресу СКЈ, од којих очекујемо да нам, пре свега, обезбеде такво јединство, и такву идејну и политичку акцију која ће нас подстаћи на нове напоре у остваривању многобројних задатака у овој етапи нашег развоја. Ни један проблем не сме остати без наше одлучности да га решимо суочени отворено и до краја са изазовом времена и епохе у којој живимо.

Ми смо само пре месец дана масовним изласком на треће делегатске изборе, у готово незапамћеном расположењу, разних људи и грађана изнова још једном ука зали пуно поверење политици СК и независној Титовој Југославији. Ми смо доказали да смо свесни чињенице да нам предстоји тежак и сложен пут али једино исправан за које смо се определили и борили и на коме нам још многе битке предстоје.

СНЕЖАНА СТЕПАНОВИЋ

Била сам поносна

Овогодишњу штафету на свечану бину, испред око 5000 суграђана, донела је **Снежана Степановић**, секретар ССО Обреновца. — Не могу вам описати како сам се осећала у тим тренуцима. Била сам срећна, чини ми се тада најсрећнија.

Снежана је 1976. године као ученик средње хемијске школе била у пратећем одреду, исто је било и 1981. године, али у Обреновцу.

Она је активни члан одреда извиђача и бригадир. Че тири пута је била ученик Савезних радних акција и исто толико пута добитник ударничке значке. Поред тога она је активна у Црвеном крсту, делегат у СИЗ-у запошљавања.

Радост и понос који је Снежана осећала у тим тре нутцима осећали су и сви млади Обреновца. Своја осећања она је поделила са свим друговима из омладинске организације и свим активистима.

М. Стојиљковић

НЕЋЕМО СКРЕНУТИ СА ТИТОВОГ ПУТА

На тај начин смо недвосмислено показали да излаз из садашњег сложеног друштвено-економског тренутка видимо само у нашем јединственом определењу за чврсти друштвени развој на социјалистичким основама, за равно правност, за братство и једнинство, за заједништво народа и народности, за одбрану и заштиту тековина револуције.

Драги пионири, омладино, другарице и другови, данас можемо са поносом да кажемо да смо кроз протекли период, грађени сво ју земљу и развијајући самоуправљање, остварили подвиг коме се диви цео прогресивни свет. Нема за нас ни економских ни било каквих других тешкоћа које нећемо збратимљени и јединствени свладати, јер смо с другом Титом стекли самоуправљачко искуство од три деценије.

И данас када водимо тешку и сложену битку за ново друштво и односе међу људима, међу народима у коме ће радни људи и грађани кроз самоуправљање остварити нове домете слободе, можемо с поносом да истакнемо све оне крупне резултате социјалистичке, Титове Југославије, њен допринос миру, социјализму и праведнијим међународним односима. Можемо, упркос нашим економским тешкоћама и противречностима, да више него до сада задржимо оптимистичке погледе у будућност, јер нас на то обавезује пионирски и визионарски пут и вечити оптимизам нашег учитеља, човека за кога ни једна битка никад није била изгубљена. Нека сви они који мисле другачије знају да остајемо непоколебливи, јединствени у истрајности на путу братства и једнинства, равноправности, самоуправљања, несврставања и спремности да бескомпромисано бранимо своје и Титово, свој и Титов пут.

Бурним аплаузом, раздрагана маса је поздравила ове топле речи.

Све време док је *Момчило Пешић* говорио, Штафету је држала омладинка *Еница Шконорић*. Након Пешића, микрофонима је пришла омладинка *Гордана Гемаљевић*, која је прочитала поздравни телеграм, који су Председништву СФРЈ и Председништву ЦК СКЈ, упутили омладина, радни људи и грађани Обреновца.

Након овога, бурно поздрављена, Штафета је напустила Обреновац и упутила се ка Београду.

По одласку штафете изведен је богат културно-уметнички програм у коме су учествовали: КУД *„Никола Тесла"*, КУД *„Драган Марковић"*, КУД *„Прва искра"* и *Хор „Обреновачке девојке"*.

Милан Савић

ШТАФЕТА МЛАДОСТИ БОРАВИЛА У ГАРНИЗОНУ „БОРА МАРКОВИЋ"

Штафета младости, симбол одности делу друга Тита, 24. маја, свечано је дочекана у гарнизону „Бора Марковић" у Обреновцу. Свечани програм је започео у 17 часова. Око свечано украшене трибине окупили су се војници и старешине овог Гарнизона, као и многобројни гости: чланови друштвено-политичких организација, омладина Обреновца, ученици основне школе из Остружнице и много други. За све њих, чланови секција Војничког клуба извели су крајњи културно-уметнички програм.

Доследно Титовим путем

У 18. часова штафета је стигла у Гарнизон, где ју је примио потпуковник Радомир Ђурић. Он је између осталог присутним, рекао: „Нашем Гарнизону указана је велика част да по први пут, у својој средини, дочека и поздрави Штафету младости. Стога се ми обавезујемо да ћемо још доследније наставити Титовим путем."

Штафетну палицу са свечане би не понео је десетар Горан Фалак, носилац значке „Примерног војника". Бурно поздрављена, Штафета је затим наставила пут за Београд.

Виолета Лучић

Телеграм Председништву СФРЈ и Председништву ЦК СКЈУ

Изградња социјализма-пут напретка

Гордана Гемаљевић је у име младих општине прочитала поздравни телеграм упућен Председништву СФРЈ и Председништву ЦК СКЈ.

Драги другови,

Данас, када прослављамо још један 25. мај — празник младости без вољеног друга Тита, поносни смо што, вођени његовом визионарском снагом, мишљу и делом, и даље идемо путем развоја самоуправљања, јачања братства и једнинства, и равноправности свих наших народа и народности. Обележавајући 90. годину од рођења друга Тита, одлучни смо да истрајемо на његовом слободарском и револуционарном путу. Тито нас је учио да гајимо трајне вредности социјализма, и да будемо храбри онда када треба да се гради, када треба у изградњи новог, социјалистичког друштва да се савладају све тешкоће — јер је то једини пут напретка.

У револуцији која траје, ми смо спремни да трајно уткамо себе у њене токове, да јој подаримо сву своју снагу и одличност, јер она од нас тражи да на све покушаје скретања са тог пута, одговоримо снагом јединства, снагом самоуправљања, снагом своје слободе.

Зато и са овог места поручујемо да ће и даље извориште наше снаге и надахућа, бити само где је било и Титово — у народу у радничкој класи, у чврстини и јединству Савеза комуниста, у социјалистичком самоуправљању и стваралаштву радних људи, у нашој слободи, независности и несврставању, чуваћемо ове велике тековине наше револуције, тако што ћемо их и даље развијати, обогаћивати и бранити.

Ми се заветујемо да ћемо чувати наша најнеја богатства остварена под вођством Тита: социјализам, братство и једнинство, слободу и мир.

Како је Обреновчанка Светлана Илић повела Штафету младости?

С НЕБА У РУКЕ РЕКОРДЕРКЕ

Уочи финалне утакмице фудбалског купа Југославије између „Црвене звезде" и „Динама" очекивао се долазак штафете младости. Требало је да је из ваздуха донесу наши најбољи падобранци. Над стадионом „Црвене звезде" зацарениле су се падобрани. Из хиљаде грла орио се: „Друже Тито, ми ти се кунемо..." На зелени тепих „Маракане" спустио се и последњи небески скакач. У рукама је имао очекивану, драгоцену палицу — симбол заједништва и снаге пионира, омладине и свих других грађана СФРЈ. Падобранац предаје штафету витској, наемијној девојчици у белом. Она је високо подиже. Камере зује, шкљоцају фотографски апарати. Званични спикер објављује да ће штафету прва понети **Светлана Илић**, ученица из Обреновца.

Дуго ће овај призор отати у сећању Обреновчана, када је њихова суграђанка пред милионима очију, као газела, са штафетом у руци, претрчала половину терена нашег најјачег стадиона. Многи су тада, наравно, пожелели да сазнају нешто више о њој, јер се она сигурно није случајно нашла у друштву са нашим великим спортским асовима као што су: Велимир Зајец, Владимир Петровић — Пижон или Слободан Живојиновић.

И сада Светлана Илић изузетан је спортиста. Истина не још тако славна, али са великим изгледима да то ускоро постане. Природа ју је обдарила обилатим талентом за атлетику. Још увек је ученица ОШ „Јован Јовановић Змај", а већ је постигла низ значајних резултата и у пионирској и у јуниорској, па чак и у сениорској конкуренцији. Њен највећи домет за сада је прескочених 165 центиметара у вис. Рекордер је ОСИШОС-а, носилац првог меморијалног трофеја Снежане Хрепевшек и чланица сениорске екипе „Партизан" која је прошле године освојила куп и првенство Југославије.

Дакле, Обреновчани имају веома перспективну, даровиту и већ прилично популарну суграђанку. Ових дана гледали смо је преко малих екрана као носиоца штафете младости, а у скоро, надајмо се, гледаћемо је и као аса југословенске атлетике.

ДУШАН ПЕРИЋ

Штафета — симбол братства и јединства

У ОБРЕНОВЦУ, 23. МАЈА ОДРЖАНО XXI ТАКМИЧЕЊЕ ОРАЧА БЕОГРАДА

БОРБА ЗА СВАКУ БРАЗДУ

До сада најмасовније, с преко стотину такмичара, двадесет и пео по реду, такмичење орача Београда одржано је 23. маја 1982. године на парцелама РО „Драган Марковић" у Обреновцу. Лепо време и знатижеља привукли су на такмичарски полигон „Код силоса" у селу Ратари више од хиљаду посетилаца. У програму су учествовали и хор „Обреновачке девојке", КУД „Драган Марковић", авиомоделари и други.

Овогодишњем такмичењу орача Београда присуствовали су, поред осталих и: *Душан Церовић*, председник СО Обреновац, *Драган Гајићевић*, председник Председништва ОК СК, *Драган Богдановић*, председник Синдиката радника пољопривреде, прехрамбене и дуванске индустрије Београда, *Живојин Ирић*, председник Пословног одбора СОУР ПКБ, *Живота Станојевић*, досадашњи председник СО Обреновац, *Драгиша Ристановић*, председник задружног савеза Београда, *Радиша Милетић*, председник Синдиката СОУР ПКБ, *Божидар Миловановић*, председник ОК СКОЈ-а Барајево, *Томислав Поповић*, секретар задружног савеза Београда *Јојко Гочић*, директор „ИПК", *Раниса Миленковић*, директор РО „ПКБ-Пашеф", *Драган Николић*, директор РО „ПКБ-Земуница", *Зоранко Ћулић*, директор РО „ПКБ-Драган Марковић" и други.

Такмичење је протекло у надметању активних мајстора оранице, од десетогодишњег *Драгана Марјановића*, ученика из ресника до *Милка Јовановића* из Младости са Лаћичког гита — ветерана бесоградског такмичења орача. Бор оа за најбољу бразду протекла је у спомен на првог орача социјалистичке пољопривреде Маршала Тита. Овим такмичењем обележе на је и 90. годишњица рођења председника Тита.

Заставу СФРЈ на почасни јарбол подигао је златни орач Југославије *Перина Миловановић*, добитник овогодишње „Првомајске награде рада СФРЈ", човек који је трофеј најбољег орача Београда освајао — шест пута, један из екипе тракториста који су добили 1981. године „Награду Комбината".

Победник овогодишњег такмичења у категорији лаких трактора је екипа „*Саве*" из Обреновца. Овај успех ратари газдинства „*Сава*" остварили су узастопно по трећи пут. У тешким тракторима шампион је екипа „*Борје*" из састава РО „ПКБ-Једињство".

У појединачној конкуренцији, Београд је добио нове прваке. У лаким тракторима то је *Боривоје Мирослављевић* из обреновачке „Саве" док је код тешкаша на по бедничко постоље стао *Добрисав Голе* из газдинства „Дунавац", у саставу РО „ПКБ-Једињство".

У конкуренцији коопераната-земљоделника, најбољи је био Борча нин *Златоје Молдован*. Екипа Основне организације коопераната „*Ратар*" из Борче била је и екипа победник међу такмичарима са села.

За првенство СР Србије које ће се одржати у Нишу у септембру ове године пласирали су се, у лаким тракторима: *Боривоје Мирослављевић*, *Верољуб Јовановић*, *Драган Вировић* и *Златко Милосављевић*, у тешким: *Добрисав Голе* и *Витомир Петровић*, у конкуренцији земљоделника на републичком првенству Београд ће представљати: *Златоје Молдован*, *Саво Марић* и *Драган Николић*. Наш главни град представљаће и екипе омладинаца и младих задругара.

Храна и — стабилизација

Такмичаре и госте поздравио је *Зоранко Ранић*, у име РО домаћина, истичући да је свака бра зда на такмичењу бити, у ствари, допринос борби за храну коју ПКБ вади данонорно на својим просторним пољима.

У име генералног покровитеља — Задружног савеза Београда — присутнима се обратио поздравном речју *Драгиша Ристановић*:

— *Ово такмичење, које популарише рад у области пољопривреде не производње и борбу за храну истиче као изузетно значајан фронт за укупан напредак. Истовремено, ово је и радничка успомена на воду наше револуције, друга Тита.*

Ристановић је, затим, говорио о активностима ПКБ-а да се успе пролећна сетва (на око 120.000 хектара. Орачи и сејачи Београда су и овај задатак успешно обавили, додао је Ристановић, мада су их пратиле бројне тешкоће.

Борба за сваку бразду

Ближило се подне. Жива у термометру у објекту силоса (у хладу) показивала је 29 подељак. На пространом полигону тече надметање.

Гужва ово бразде *Драгана Вировића*. Није шала — оре шампион Југославије. Популарни „Бирча" каже:

— *Добро је, али је земља претврда. Има и неке избочине као да ово није Посавина, равна. Ипак, видећемо — додаје уз смешак.*

До Вировића је његов друг из ООУР-а *Илија Куртушић*. Његова је бразда изврсна. *Душан Лазић*, земљорадник, не одваја се од Илијиног орања. Каже, више за себе: — *па, овај момак оре као ја — расадник*"...

Перина Миловановић, овде није само за сведочност. Ратар за пример и не може другачије: помаже *Градимиру Миљковићу*, орачу „Непушиће". Иде бразда Градимирова као стрела, али савет велемајстора никад није наодмет.

Код тешкаша смо, *Радоје Стојковић* из „Бразде" укротио сваку машину и „клиси" низ поље. Пролазе мерачи, оцењују, уносе у листе. Чујемо: — „Један је од најбољих"...

Добрисав Голе из „Дунавца" већ првим браздама наговештава да оре за — трофеј. Бразда дуга, права, улазак „по мери", изоравање по провинцу. Тоне, скроман и марљив, иде да не види шиљог око себе. Оре, прикоси поље и сунцу.

Милан Васиљевић, тренер обреновачких орача, човек чији је допринос такмичењу орача готово немерљив, обилази такмичаре, иди над сваком браздом, види се: верује у *Верана Јовановића*, у *Бору Мирослављевића*, зна да ће *Витомир Петровић*, тешкаш, исцедити и последњу трашку зноја.

Сусрећемо и *Жарка Гогића*, директора РОК „ПКБ-Срем". Подстиче *Стевана Халића* и остале орače — кооперанте, гледа да се наће уз орače из сурчинског „Југла", дојучерашње ратаре ракоВачке „Слоге".

Долазимо до *Драгана Марјановића*, најмлађег орача, ученика ОШ „Коста Абрашевић" из Ресника. Уз њега је наставница *Љиљана Букић*. Храбри га. Десетого дишњаку и треба подршка, јер је огромни ИМТ-539" закачио плугом за — пањ.

Домаћица из Ратара *Томка Живковић*, пролази полигоном, гледа навија за младе задругаре каже:

— *Благо Комбинату који има овакве орače, овакву младост*".

Н. М.

ОРАНИЦЕ СУ МОЈ ЖИВОТ

На овогодишњем градском такмичењу орача (21. по реду) одржаном у Ратарима, поводом Дана младости и рођендана друга Тита, у категорији лаких трактора, победио је БОРИВОЈЕ МИРОСАВЉЕВИЋ, тракториста из Дрена.

Посетили смо Боривоја у жељи да сазнамо нешто више о такмичењу и њему самом. Затекли смо га уморног, после повратка са оранице. Поред умора, био је спрс ман да нам говори о трофеју који је добио нети пут. — Трактор воним од 1960. године. Радим у ПКБ-у. Професију којом се бавим волим изнад света и не бих је ме њао ни за коју. — На такмичења орача први пут је изашао 1977. године. До сада је нет пута био победник и једном добитник Титовог сребрњака. Учествовао је на републичким и савезним такмичењима. На републичким је био два пута други а на савезном шести. — Та такмичења представљају велику драж, снагу да се истра ј е, победи, али и много тога научи. Није лако бити бољи од четрдесетак такмичара и добити Титов златник.

Боривоје са много љубави прича о освајању свих трофеја. Показује нам златнике, примедњено да једног нема. — На прошлогодишњем такмичењу када сам победио, дао сам га тренеру Милану Васиљевићу, колико сам ја заслужан за победе толико је и он. Ту су још и многобројна друга признања, међу њима и Октобарска награда за постигнуте резултате у месној заједници и друштвеном животу.

— Осам година сам био председник месне заједнице Дрен. Све време сам радио у полу, ишао на такмичења обављао разне задатке. Могу да вам кажем, да свој посао волим више од свега.

Овај одличан тракториста прича нам о отварању и затварању бразде, подешавању плуга, добро изораној њиви, стичемо утисак да за саговорника имамо одличног агронома.

— Све мора да има своју меру, да се тачно види, одмери, среди. Није лако добити највећу оцену, а има и казнених поена. Све је то јако занимљиво интересантно и забавно.

Опраштајући се од овог племенитог и драгог човека пожелели смо му да све године на републичком такмичењу, у Нишу, остваре што боље резултате, а на савезном добије награду „златног орача".

Наташа Тодосијевић

Велики успех младих орача — ученика Образовног центра

Другују са тракторима

— Петочлана екипа ученика Образовног центра најбоља на Трећем градском такмичењу орача. — Воћа екипе, професор Видоје Радовановић, био ућебен у успех. — Вежбали на тракторима својих родитеља. —

Много радости, налик на пролећну бујину, сиило се ових дана у обреновачки Образовни центар. А како и не би кад су атлетичари и атлетичарке, шахистиње и орачи најбољи у Београду. Рецитатори су међу најбољима у Србији. О Хору и да не говоримо. Зна се, И док су овакви успеси мање или више очекивани, мало се ко надао да ће и орачи победити. Међутим, догодило се. И то је, могло би се рећи, оно највеће и најпријатније изненађење.

Професор *Видоје Радовановић* који је припремао младе ораче ни је се изненадио успеху својих ученика.

— Вежбали смо десетак пута по 2 сата на више, јер су чланови екипе од малих ногу научили на трактор. Многи од своје десете године обављају послове радове. Одазвали смо у Јошеву, Љубиној, Дрен и Скелу и тамо вежбали. Користили смо тракторе родитеља чија су деца била у екипи. У томе нам је много помогао своји саветника *Милан Васиљевић*, дипломирани инжењер биљне производње из Стублина.

У екипи која је победила били су: *Драгиша Милановић*, *Мирослав Милановић*, *Јован Илић*, *Душко Николић* и *Славиша Савић*. Мирославу је припало друго место у појединачној конкуренцији, Драгиша је била трећа, Душко четврти, а Славиша пета.

Иако је дан био спаран, а конкуренција жестока, заблистали су. Чинило се да су срасли са трактором и ораницама. Иза себе су оставили и шездесетак омладинаца од којих многи иду и у пољопривредне школе.

Мирославу Милановићу, осво јио је друго место, измакла је победа. Ипак, срећан је због другог места. Убеђен је да догодине бити најбољи.

У победи обреновачких младих орача има и неког вишег од успеха. Рекло би се да је то знак да се млади нису одрекли њива и да ће кад стасају умети да обогате пољопривреду. Убеђени смо да њихов пут није усамљен. Зато се у Центру с правом веселе успеху младих орача.

Павле Николић

БУДУЋНОСТ — УГОВОРНЕ ОРГАНИЗАЦИЈЕ

— Расту потребе општине за делатности мале привреде. — Занатство у привреди општине заузима значајно место. — У општини постоји 49 занатских делатности са 228 радњи. — Велике могућности за формирање уговорних организација удруженог рада. —

Општина Обреновац се привредно и просторно динамички брзо развија. Број становника рапидно расте из године у годину, а са њим и стамбена изградња. Са оваквом динамиком развоја града расту и потребе развоја пратећих делатности мале привреде.

Занатство у привреди наше општине заузима значајно место, не толико по величини учешћа у остварском дохотку, већ по функцији коју обавља. Опште карактеристике занатства на територији наше општине су следеће: развој занатства задњих година има тенденцију благог пораста, како у погледу развијености и техничке опремљености, тако и по броју занатских радњи; осећа се потреба удруживања и унапређивања занатства преко уговорних организација удруженог рада и занатских задрута, као облика удруживања рада и средстава; недостатак потпуног и одговарајућег пословног простора, који износи око 6 метара квадратних по запосленом раднику; квалификациона структура занатлија је доста ниска, што знатно утиче на квалитет производа и услуга; пословне банке се нерадо одлучују да дају кредите занатлијама за изградњу и проширење пословног простора и по большаве техничке опремљености, из простог разлога што се боје да им се кредит не врати; недостатак потребног текућег новчаног одржавања занатских радњи условио је да неке од њих неиспуњавају ни основне услове за обављање делатности.

На територији општине постоји 49 занатских делатности са 228 радњи — радионица. Од овог броја у градском подручју се налази 125, а 103 су на селу.

На подручју Обреновца постоје и две уговорне организације удруженог рада, „Офсетпласт" и „Занатлија". Ове уговорне организације оправдавају сврху и циљ удруживања рада и средстава за послених у њима. У наредном периоду реално је очекивати да ће доћи до оснивања нових уговорних организација удруженог рада, како у области производње, тако и у области удруженог занатства, као и промета роба.

М. Савић

ОФСЕТПЛАСТ

ПРОСЕК ЛИЧНОГ ДОХОТКА 13.815 ДИН.

Почетком 1980. године основана је уговорна организација удруженог рада „Офсетпласт" у Баричу, која обавља производно-услужну делатност. Производња се састоји у изради картонске и папирне амбалаже, етикета и налепница. Услуге обавља, највише, за потребе СОУР-а „Прва искра" — Барич, поједине факултете Београдског универзитета и удружења.

„Офсетпласт" запошљава 8 радника, од којих је један са високом стручном спремом. Пословоћа је ВКВ радник.

У 1981. ова УОУР остварила је добар пословни резултат и у складу са планом и програмом. За прва три месеца 1982. године повећала је у односу на предходну годину за 177 одсто укупан приход доходак за 166 одсто, издвајање за материјалну основу рада за 54 одсто. Просечни лични дохоци повећани су за 27 одсто и износе 12.815 динара по раднику.

ИЗГРАДЊА УСЛУЖНИХ ОБЈЕКАТА

У уличном појасу улице Војводе Мишића у помплекс су насеља „Циглана" планирана је изградња услужно-продајних објеката. Ово на месе, као и његова ближа околина, са њиком породичних стамбених зграда на путу Обреновац — Шабац, упућено је тренутно на снабдевање из привременог монтажног објекта.

Подизањем ових објеката допринеће се и лепшем естетском изгледу улице Војводе Мишића. Прецизирана је микро локација, величина и архитектонски изглед ових објеката као и уређење простора око објеката.

Ову јединствену архитектонску целину сачињаваће четири пословне јединице: једна новабдница, месарница, сервис за поправку апарата за домаћинство или пластичарница.

НАША АНКЕТА: У ПОСЕТИ ОБРЕНОВАЧКИМ ЗАНАТЛИЈАМА

ДЕЦА НЕЋЕ У ЗАНАТЛИЈЕ

— Ових дана посетили смо обреновачке занатлије у жељи да дознамо у којој су мери упознати са новинама у области „мале привреде". Била је то, истовременo, прилика да чујемо нешто више о проблемима са којима се сусрећу у своме раду. Најзад, било је речи и о будућности њихових заната, као и прилјему младих, оних који ће наставити традицију обреновачког занатства. —

Обуђар Живан Живковић:

О новинама Закона о малој привреди нисам упознат. Нас занатлије мало ко информише о томе. Чуо сам да су по овим прописима приватници дужни да воде своју евиденцију о послу и пазару. Мислим да само преоптерећени разним дажбинама тако да се поставља питање нашег даљег рада. Намеравам да затворим радњу и да одем у неку радну организацију. Тамо је сигурније. Јер ја овде час имам посла а час немам, а живот је скуп.

Гвозден Јаковљевић, власник сарачко-седларске радње:

Нисам довољно обавештен о плановима развоја мале привреде, ни о прописима. Све што знам је да треба да се води књига пазара. Овај посао ће ускоро да одумре. Не само зато што нема кога да ради, већ и зато што немамо шта да радимо. Трактори и аутомобили су учинили своје. А мове и седла нико више не купује. Већ педесет година радим овај посао и никад није било теже. Догодине ћу у пензију, ништа ми друго не преостаје.

Александар Зарић, часовничар:

Питате ме за посао. Лоше иде. Ја већ годинама минимално зарађујем. Осећам се способним да радим још дуго, али се не исплати. Нема подмлатка, нема резервних делова, обавезе су велике, а посла је све мање. Идуће године ћу у пензију.

Станимир Станојевић, обуђар:

Не би се могло рећи да лоше зарађујем. Ето, плата ми је иста као код запослених у радним организацијама. Ја се чак налазим у предности: не путујем до радног места. Жао ми је само што већ десетак година немам коме да пренесем своје знање. Млади нису заинтересовани за овај посао, а он ипак има своју будућност.

Милорад Грчић, кројач:

Ја ћу ускоро у пензију, тако да немам никаквих планова. Чак и да их имам, не би ништа вредело, јер посао иде слабо: материјал је скуп, а муштерија је све мање. Утрошиш пиџем за село. Скоро да не памтим када сам имао порудбину из града. Конфекција нам је велики конкурент. Јача је од нас и ми неминовно пропадамо. Опало је интересовање за кројачки занат. Последњег ученика имао сам још 1966. године. Другови из општине су обећали помоћ, али од свега тога ништа — деца неће у занатлије.

Александар Милошевић, сарач:

Нећу скоро у пензију, а то је најгоре. Кажем ово јер послови иду више него лоше. Цене материјала су огромне, а потражња слаба. У последње време расходи су већи од прихода и питам се како да живим. Ако овако стане потраје, мораћу да потражим други посао.

Љиљана Марковић, фризер:

Радњу сам узела под кирију тако да ми више од половине прихода иде само за то. Уз то скуп је и материјал. Положај ми је врло нестабилан. Све зависи од муштерија. Ако вам се радња налази иза града, онда су и мање могућности за посао. Недостају боје и лакови. До њих је тешко доћи без обзира на скупоћу. Радим једнократно, тако да ми не одговара помоћ једног радника. Уместо да на сваком углу отварамо радње, мислим да је за све нас најбоље да се удружимо. То би свима нама донело сигурност.

Било је, наравно, још занатлија са којима смо разговарали. Готово сви говоре да су не информисани, да не знају шта се све планира у малој привреди. Истину да се налазе у озбиљним тешкоћама и да немају праве помоћи. Најзад, веле да нема подмлатка јер млади ни мало не показују жељу да се баве занатством.

На први поглед ситуација је алармантна. Уколико се пружи више помоћи занатлијама, ствари се може поправити. Досада се ипак, судећи по мишљењу приватника, мало радило на томе. Да ли ће у будуће слика бити измењена показаће време.

Припремили ученици новинарског смера Образовног центра

Неискоришћене могућности за развој „Мале привреде": Панорама Обреновца

У јуну радиофотографисање

Ради заштите и унапређења здравствене заштите становништва општине Обреновац, а ради раног откривања и сузбијања туберкулозе као заразне болести плућа и других болести грудног коша, извршиће се радиофотографисање свих лица старијих од 16 година, настањених на територији општине Обреновац.

Радиофотографисање ће се обавити у месецу јуну, а обавиће га Градски завод за антитуберкулозну заштиту и болести плућа Београда.

Општински комитет за друштвене делатности Скупштине општине Обреновац у сарадњи са заводом утврдио је План спровођења акције радиофотографисања.

Радиофотографисање ће се вршити по следећем плану: у насељу „14. октобар", у Дому, 14, 15. и 16. јуна, у Обреновцу у Антитуберкулозном диспензеру, 17, 18, 21, 22, 23, 24, 25, 28, 29. и 30. јуна. Код Дома у Забрежју, 14, 15, 16. и 17. јуна, код школе у Кртинској 18. и 21., у Дому дома 22. и 23., у Баричу: 24, 25, 28, 29. и 30. код Месне канцеларије.

Радиофотографисање ће се обавити код Дома у Звечкој: 14, 15, 16, 17. и 18. у Ратарима — Брђанима: 21. код Месне канцеларије, у Грабовцу: 22, 23, 24. и 25. код Месне канцеларије у Миљовцу: 28. код Месне канцеларије, у Јасенку: 29. код Дома и Малој Моштаници: 30. код Дома.

У Ушћу радиофотографисање ће се обавити код школе 14. и 15. јуна, Скели: 16. и 17., код Месне канцеларије, у Уровцима 18, код школе, Ратима: 21. код Дома, Дражевцу: 22. и 23. код Месне канцеларије, Бољевцу: 24. код Дома, Конатицама: 25. и 28. код Месне канцеларије и Пољанама: 29. код школе.

Радиофотографисање ће се обавити у Дрену: 14. и 15., код Месне канцеларије, Орашцу: 16. код Дома, Вукићевици: 17. код школе, Љубинићу: 18. код школе, Пироману — Бровићу: 21. и 22. код Месне канцеларије, Трстеници: 23. код школе, Стубленима: 24, 25. и 28. јуна у Месној канцеларији, Великом Пољу: 29. код Дома и Белом Пољу: 30. код продавнице.

Радно време екипа биће од 11. до 17. часова.

ОБРЕНОВАЦ

Уручене златне плакете добровољним даваоцима крви

Организација Црвеног крста у нашем граду живи и ради већ преко сто година, рекао нам је секретар Општинске организације Црвеног крста, Миле Милашиновић. По некад уз велике напоре, ова организација успешно извршава своје обавезе.

И ове године као и предходних, свечано и радно обележена је Недеља Црвеног крста и 11. мај — Дан добровољних давалаца крви.

У оквиру мајских свечаности додељене су златне плакете и друга признања вишеструким добровољним даваоцима крви.

Златна плакета је признање оним даваоцима крви који су више од 20 пута добровољно дали крв. На овом списку су се нашли: **Радивоје Томић**, радник ТЕНТ-а, двадесет пута дао крв; **Владимир Миловановић**, ТЕНТ — 22 пута дао крв; **Александар Стојевић**, ТЕНТ — 20 пута дао крв; **Александар Беран**, ТЕНТ — 25 пута дао крв; **Радослав Глишић**, ТЕНТ — 21 дао крв; **Томислав Лончаревић**, „Н. Школа", 25 пута дао крв; **Спасоје Стојиљковић**", „Б. Марковић" 23 пута дао крв; **Милорад Карић**, РО за стамбено комуналну привреду, 20 пута дао крв.

Златне капи добијају они даваоци који су више од 10 пута добровољно дали крв. Ове године око 70 добровољних давалаца добили су ово признање.

Сребрне капи добијају они даваоци који су више од пет пута дали крв. Око 150 добровољних давалаца крви су добили ово признање.

Рачуна се, рече нам **Миле Милошевић**, да су ови даваоци крви дали преко 100 литара ове драгоцене течности и тако спасли преко 200 људских живота.

По одлуци Координационог одбора Општинске организације црвеног крста, добровољни даваоци крви из РО за стамбено комуналну привреду су у Београду присуствовали свечаности посвећеној 11. мају — Дану добровољних давалаца крви, коју је организовао Републички завод за трансфузију крви, док су три добровољна даваоца била на свечаном пријему поводом Дана добровољних давалаца крви, код председника Скупштине града Београда. То су били: Душан Марчета (34 пута дао крв), Милоје Јеремић (26 пута дао крв), а међу њима је био и ратни војни инвалид, Борислав Бајић, који је у ратном вихору на Сремском фронту изгубио ногу где је примио „КРВ ЗА ЈУГОСЛАВИЈУ КРВ". Од тада и сам постаје добровољни давалац крви. Крв је досада дао 48 пута.

К. Николић

ДРАЖЕВАЦ

ВИКЕНДИЦЕ УМЕСТО ЊИВА

— На подручју Месне заједнице Дражевац све мање обрадивог земљишта.—

Земљишни комплекс „Виногради" у Дражевцу, својим изгледом не оправдава име које носи. Уместо некадашњих винограда, на овом простору, налазе се многобројне куће за одмор, такозване викендице. Густо поређање и заш тићене тешко савладљиви оградама, својом нефункционалношћу и разноврсним стиловима у односу су грађене, јосио горе о седничком менталитету својих власника, али и о новој појави која узима маха. За последњих неколико година од 590 хектара у грађевинском рејону Дражевца, већ је 50 хектара грађо изгрђено у ове сврхе. У задње време осећа се чак и потреба за проширењем зоне грађевинског рејона, како би се неке површине такође учиниле употребљивим за изградњу. Без обзира на исправност потреба и продаваца и купаца, све већа површина обрадиве земље се губиће од своје основне намене.

Разлози смањењу обрадивог земљишта, леже и у другим појавама. Знатан број старачких домаћинстава неспособних да раде на земљи до по део својих њива продаје, ослобађајући се радне и нужне пересе обавезе, или их једноставно оставља необрађене. Пољопривредне површине радника на привременом раду у иностранству, такође су најчешће запрложене. Исти људи када се врате, често експлоатишу своје окућнице, претварајући у полигоне за такмичење у изградњи скупљих и гломазних кућа. Већина власника у овом селу не уђаше ништа у пољопривреду, јер нема намеру да остане у њој.

Велика уситненост приватног поседа (парцела негде нису веће од 10 ара) чине неисплатљивим сваку озбиљнију механизацију, тих вршина. У овом селу помишљало се и на комасацију, али је такав предлог по охатању земљоделника чиста утопија, јер је земљиште неуједначеног квалитета, а терен специфичне конфигурације.

Појава постепеног али свеобухватног смањивања обрадивог земљишта у приватном власништву и даље се наставља. Дражевац је својим типичношћу добар пример за то.

Р. Тапасијевић

ПОЉОПРИВРЕДНА АПОТЕКА СЛАБИЈЕ СНАБДЕВЕНА

Сезона пролећне сетве ове године у Дражевцу наметнула је потребу повећане употребе вештачких ђубрива и заштитних хемијских средстава.

У пољопривредној апотеци у Дражевцу снабдевеност овим неопходним материјалом трајно је врло оскудна. Према речима **Томислава Ранковића**, пословође апотеке, недостају знатне количине концентроване сточне хране и вештачких ђубрива. У последње време је нарочито повећана потражња хемијског препарата „Ласо" за заштиту кукуруза. Употреба овог препарата се задњих година знатно повећала, пре свега због његовог ефикасног дејства. Међутим, апотека није била у могућности да благовремено набави потребне количине овог средства.

Пољопривредни произвођачи у Дражевцу сматрају да је за овај проблем одговорна стручна служба ПКВ-а, која организује снабдевање апотеке.

— Узрок оваквој ситуацији је добрим делом и опште стање несташице на тржишту. Тога су свесни и произвођачи.

Дејана Вићентијевић

Стублине

НА ДНЕВНОМ РЕДУ КОМУНАЛНА ПИТАЊА

Половином маја у Стублинама је одржан састанак Савета месне заједнице. Расправљано је о задацима које у овој години треба реализовати. Између осталог, било је речи о подизању споменика палим борцима, о чему се већ дуже расправља о изградњи зелене пијаце, паркинг простора, кружног пута кроз село, завршетку тротоара и другим комуналним питањима.

ФЕРИЈАЛЦИ ЗА ПРИМЕР

Млади феријалци су активно заиа у месној заједници Стублине, које постижу толико успеха као што је случај са феријалном дружином.

Млади феријалци су активно за почели рад 1972. године у сарадњи са обреновачким гарнизоном. Једна од основних карактеристика ове дружине је масовност. Дружина броји више од 300 пионира и око 50 омладинаца. Председништво броји 11 чланова. Ту су председник, секретар и благајник као и референти за друштвено-политичке и забавне активности.

Феријалци успешно сарађују и са омладинском организацијом месне заједнице и библиотеком „Влада Аксентијевић". У сарадњи са библиотеком организују се мно гобројни књижевни скупови са књижевницима и песницима.

Од многобројних активности зна чајно је поменути организовање летовања, посете Вуковом сабору, излете и многобројне локалне радне акције, које се са великим успехом организују.

Феријалци немају своје просторије, али без обзира на то, њихова витрина у холу Основне школе препуна је плаката, диплома и других награда и признања. Један од најзаслужнијих за успешан рад дружине је *Божидар Максимовић*.

У мају Стублине су биле домаћини сусрета феријалних дружина са територије наше општине.

Зора Станојевић

УШЋЕ

Реализација средњорочног плана

У месној заједници Ушће ових дана одржан је састанак друштвено-политичких организација, који је имао за циљ да преиспита могућност реализације средњорочног плана развоја ове месне заједнице у 1982 години.

Састанку су присуствовали, поред представника друштвено-политичких организација Ушћа, Душан Церовић, председник Скупштине општине, Драган Глумчевић, председник Општинског комитета Савеза комуниста, Момчило Пешић, председник Општинске конференције ССРН и Драган Јадранин, председник Општинског одбора Савеза бораца.

Средњорочним планом ове месне заједнице у 1982. години обухваћена је изградња две помоћне трафо станице, нове продавнице, ветеринарске станице и асфалтног пута у дужини од 3,5 километара, преношење споменик-плоче палим борцима у ново школско дворište и завођење месног самодоприноса за период од 1983 до 1986. године.

Због важности ових питања ускоро ће се одржати састанак Скупштине месне заједнице.

СПОМЕН ПЛОЧА ДО 7. ЈУЛА

Палим борцима Ушћа биће до 7. јула премештена спомен плоча у нови школски парк. У селу су ових дана боравили стручњаци и оценили да ће спомен плоча без оштећења бити пренета са старог места у школски парк. Средства у ову сврху обезбедили су месна заједница и СУБНОР-а општине.

Дејан Цветковић

СКУПШТИНА ТИТОВОГ ФОНДА СР СРБИЈЕ

РАСПИСУЈЕ

КОНКУРС

ЗА ДОДЕЛУ СТИПЕНДИЈА ИЗ ТИТОВОГ ФОНДА ЗА ШКОЛСКУ 1982/83. ГОДИНУ

1. **МЛАДИМ РАДНИЦИМА, ЗЕМЉОРАДНИЦИМА И НОСИОЦИМА САМОСТАЛНОГ ЛИЧНОГ РАДА, ЗА ШКОЛОВАЊЕ ИЗ РАДА И УЗ РАД У СРЕДЊИМ ШКОЛАМА УСМЕРЕНОГ ОБРАЗОВАЊА, ВИШИМ ШКОЛАМА И ФАКУЛТЕТИМА.**
2. **РЕДОВНИМ УЧЕНИЦИМА У ШКОЛАМА УСМЕРЕНОГ ОБРАЗОВАЊА, СТУДЕНТИМА НА ВИШИМ ШКОЛАМА И ФАКУЛТЕТИМА.**
3. **СТУДЕНТИМА ПОСТДИПЛОМСКИХ СТУДИЈА.**

ОПШТИ УСЛОВИ

ради стварања и уједначавања услова за образовање у средњим, вишим и високим школама и факултетима и смањења социјалних неједнакости међу ученицима и студентима, а у циљу задовољавања кадровских потреба удруженог рада, материјалне производње и друштвених делатности на територији уже друштвено-политичке заједнице — општине, у СР Србији (без САП), Титов фонд СР Србије додељиваће стипендије:

1.1.а) Младим радницима из непосредне материјалне производње и услужних делатности у неограниченом броју, које ООУР или ОУР упуте на школовање и уговором регулишу права и обавезе између предлагача (ООУР, ОУР), даваоца и корисника стипендије;

1.2.б) Младим земљорадницима и носиоцима самосталног личног рада у ограниченом броју, које по критеријумима за остваривање права на стипендије из Титовог фонда упуте и уговоре на школовање месне заједнице, задруже, комуналне или уговорне организације и уговором регулишу права и обавезе између предлагача, даваоца и корисника стипендије.

2.1. Редовним ученицима средњег усмереног образовања и студентима на вишим и високим школама и факултетима у ограниченом броју, зависно од расположивих средстава у Титовом фонду општине, који се определе за занимања према образложеној листи потребних дефицитарних кадрова за привреду и друштвене делатности општине.

3.1. У ограниченом броју за последипломске студије, зависно од утврђеног интереса удруженог рада из области природних, техничких наука, непосредно везаних за развој материјалне производње и наставна занимања.

Стипендије се додељују без обавезе враћања, под условом да корисници завршне школовање у року који је прописан од стране образованих организација и да остану у радном односу на територији општине, одно сно града Београда у времену за које је су користили стипендије. Висина стипендија зависи од места школовања и материјалних прихода но чла ну заједничког домаћинства.

ПОСЕБНИ УСЛОВИ

А — ШКОЛСКИ

1.1. За младе раднике, земљораднике и носиоце самосталног личног рада, да су у претходном циклусу школовања постигли просечан успех изнад три (3) односно изнад седам (7), ако су у току студија;

2.1. За ученике који се кроз школовање оспособљавају за обављање послова у непосредној производњи и услуга, да су у претходном циклусу школовања остварили успех најмање три (3);

2.2. За редовне ученике усмереног образовања, да су у 1. и 3. разреду заједничке основе или III разреду остварили школски успех најмање 4,5;

2.3. Кандидатима за студије на вишим школама и факултетима који су у 3 и 4 разреду усмереног образовања остварили школски општи успех 4,5, односно 8,0 ако су у току студија.

2.4. За студије на трећем ступњу стручног образовања (последипломске) да су у претходном циклусу школовања постигли просечан успех изнад девет (9).

Б — МАТЕРИЈАЛНИ

Кандидати из тачке 1 и 3 по правилу не подносе доказе о материјалном приходу на главу домаћинства. Савет Титовог фонда општине, одно сно давалац стипендије може да цени општи материјални положај поро дице кандидата, и како је посебно повољан, неће доделити стипендију.

Код кандидата из тачке 2. прихода по члану заједничког домаћинства да не прелази 5.000.— динара, без обзира на занимање родитеља, с тим што Скупштина Титовог фонда општине може утврдити и за овај конкурс објавити, нижи материјални цензус по члану заједничког домаћинства.

ПРАВО УЧЕШЋА НА КОНКУРС

На конкурс се могу пријавити:

а) кандидати из тачке 1 и 3 који поред општих и посебних услова испуњавају и следеће услове:

— да нису старији од тридесет година и

— да имају 2 године радног стажа у организацији која их упућује на даље школовање;

б) Кандидати из тачке 2. поред општих и посебних услова, треба да одговарају узрасту редовног школовања.

Сви кандидати прилажу фотокопију сведочанства за сваки разред из претходног циклуса школовања, а редовни ученици и студенти и уве рење о броју и приходу чланова за једничког домаћинства за 1981. годи ну. Сви кандидати испуњавају комплет прописаних образаца.

Кандидати су дужни да се пре прибављања наведених докумената обрате органима Титовог фонда Општинском комитету друштвених делатности Скупштине општине Обреновац, Београдског батаљона број — ради ближих информација о условима за остваривање права на стипендију.

Конкурс је за ученике под тач. 2 и 3 отворен до 15. јуна 1982. године.

Конкурс кандидата за стипендију Титовог фонда под тач. 1 за младе раднике пољопривредне произвођаче и носиоце самосталног личног рада, остаје трајно отворен, како за ову, тако и за наредне године до уписа у жељену, од стране предлага ча образовну организацију.

Органи Титовог фонда општина су обавезни да донесу одлуке о избору стипендиста пре уписа у више и високообразовне установе. Непотпуна документа се неће узимати у разматрање.

„Песничка штафета 82"

У четвртак, 21. маја, у просторијама Матичне библиотеке „Влада Аксентијевић" у Обреновцу, одржано је књижевно вече под називом „Песничка

штафета 82". Ову традиционалну манифестацију организује Заједница књижевних клубова Србије.

На књижевној вечери, одржаној у част Дана младости и деведесет година од рођења друга Тита, стихове о Титу и Партији су казивали чланови књижевних клубова, „Мићија", из Инђије и „Никола Тесла" из Београда. Поред њих своје стихове читали су и домаћини, чланови литерарних секција обреновачких школа „Јован Јовановић — Змај", „Јован Поповић", „Посавски партизани" и Образовног центра. Стихове су говорили ученици „Прве искре" и „Тер моелектране „Никола Тесла".

Жири је одлучио да су најлепши стихови, под називом „Данас је дан вршидбе", Јелене Живановић, ученице „Прве искре". Ова песма је представљати обреновачке песнике аматере на завршној свечаности у Београду.

В. Марковић

Победник литерарног конкурса „Информација"

ТИТО-ЛЕГЕНДА ЕПОХЕ

Од лепоте и поноса је саткан. Голубови му из ока полетну, Меридијани му се диве. У његовом срцу, великом као небо ове планете, вечити огањ лубави гори. Он је вечан. Сунце неће присуствовати његовом умирању. Он стиска руку сунцу и бдиће над својом Домовином. Он руши све препреке пред собом и време пред њим застаје. „Од гвожђа је, али у том гвожђу куца топло срце". То је срце мога народа, срце моје Домовине. Огромно топло срце у које би могли да стану сви људи света.

Тито, то је мир, несврстаност, социјализам, самоуправљање, демократија. То је реч која подједнако лепо звучи на свим континентима и код свих народа света. С њим смо непобедиви, јер у нама тече његова крв, куца његово срце, живе ње гове мисли.

Јаворина Лазић, VII-2
ОШ „Ј. Јовановић Змај"

Наш жири је одлучио да друго место припадне Виолети Дикановић (О.Ш. Ј.Ј. Змај), а треће Јовану Шурбатовићу (О.Ш. „Посавски партизани"). На посебној свечаности награђенима ће бити предате лепе књиге.

ХОР „ОБРЕНОВАЧКЕ ДЕВОЈКЕ"

И ТРЕЋИ ПУТ ЗЛАТО

Недавно су се са Седмог републичког такмичења омладинских хорова у Новом Пазару вратиле „Обреновачке девојке" где су по трећи пут узастопно освојиле прво место и златну плакету. Тамо су се представиле композицијама „О примавера", „Нанина успаванка", »Scherzo in sch« и „Македонска хумореска".

Овом победом девојке су стекле право да учествују на југословенским хорским свечаностима које се одржавају у Нишу у месецу јулу ове године. Доживотни покровитељ ових свечаности је био Јосип Броз Тито. Године 1980. на овом фестивалу девојке су освојиле прво место и тако стекле право да учествују на Савезном такмичењу омладинских хорова у Цељу 1983. године. Ако те године хор освоји више од 90 поена, што је и овог пута и циљ хор ће наступити на међународној сцени која се одржава одмах по завршетку Савезног такмичења. „Ми смо у Новој Пазар ишли да освојимо прво место. Сваки другачији резултат за нас би био по раз. Биле смо сигурне у себе и свог диригента Драгишу Вујошевића. Осим тога, програм који смо ове године извели изучено нам је одговарао а песме смо певали са пуно љубави и воље. Нарочито „Македонску хумореску" за коју лично мислим да смо најбоље извели, рекла нам је Марина Стојиљковић.

Ово учешће „Обреновачких девојака" запажено је као једно од најбољих по стилу у домену хорског певања. „Задовољан сам квалитетом нашег хора а и осталих који су допринели да се овај фестивал уздигне на један од највећих нивоа хорског певања. Без лажне скромности сматрам, да смо ми и хор „Коча Коларов" из Зрењанина оставили далеко иза себе остале хорове, што је мени лење и жирија, изјавио је професор музичког васпитања и диригент овог хора Драгиша Вујошевић.

Фестивал је и овом приликом, на најбољи могући начин одао дужно поштовање преминулом председнику Јосипу Брозу Титу. По завршетку свечане доделе плакета хор који је последњи наступио, заједно са свима у публици, је отпевао „нашу химну" „Друже Тито ми ти се кунемо". „Ова атмосфера по завршетку хорских свечаности ће нам остати у највећој успомени. То је био тренутак када су сви без обзира на слух и глас отпевали „нашу химну", рекле су нам девојке описујући атмосферу која је тамо владала, и додале „цела сала се орила од аплауза и певања, скандирања. Ту се најбоље видело наше јединство и снага. Никада то не можемо и нећемо заборавити".

После овог такмичења хор чекају напорне припреме за наступе широм Србије а очекује се и нови позив за иностранство где би девојке могле коначно показати своје квалитете. и тиме достигути врхунац хорског певања коме су веома близу.

О. Црногорчић

ОБРЕНОВАЧКИ УЧЕНИЦИ НА ШКОЛСКОЈ ОЛИМПИЈАДИ БЕОГРАДА

ВЕЛИКИ ТРИЈУМФ

— ОВОГОДИШЊА ШКОЛСКА ОЛИМПИЈАДА БЕОГРАДА У АТЛЕТИЦИ БИЋЕ УПАМЋЕНА ПО АПСОЛУТНОЈ ДОМИНАЦИЈИ ОБРЕНОВЧАНА. — ШКОЛСКЕ ЕКИПЕ ОСНОВНЕ ШКОЛЕ „ЈОВАН ЈОВАНОВИЋ — ЗМАЈ" И ОБРАЗОВНОГ ЦЕНТРА ПОКУПИЛЕ СУ УБЕДЉИВО НАЈВИШЕ ТРОФЕЈА. — ЕКИПНЕ ПОБЕДЕ ОСТВАРИЛИ ПИОНИРКЕ, ОМЛАДИНКЕ И ОМЛАДИНЦИ. —

„Јован Јовановић— Змај"

ИЗВАНРЕДНА ПРИПРЕМЉЕНОСТ

— Пионирке освојиле прво а пионири друго место у екипном такмичењу. — Систем бодовања није могао да спречи девојчице да победе. — Светлана Илић у центру пажње атлетских стручњака. — Велике заслуге наставника Данила Бероње. —

Наставника *Данило Бероња* одликовао је ове године најбољу екипу за школску олимпијаду Београда. Знало се да до победе неће бити лако стићи, али ипак систем бодовања и одмеравања судија могла су бити кобни ове године за обреновачке пионире и пионирке. Сва је срећа да је екипа била изузетно изједначена и на тај начин успела да тријумфује. Пионирке су освојиле прво место, док су пионири са само неколико бодова за остатка освојили друго место.

Карактеристичан је пример трка на 300 метара. За ову дисциплину не постоје финске таблице, та се она могла бодовати на неколико начина. Догодило се да је обреновачка тристометрашица имала осетан заостатак за чланицом конкурентне екипе. Тако је дошло до ситуације да различите вредности бода стварају ману или већу разлику, а о њој су одлучивале судије, што није својствено атлетици, као најмерљивијем спорту. Срећом женска екипа „Змаја" имала је толико спремнију екипу од осталих школа да дилеме није било.

Због сумњи у систем бодовања који је познат само неколицини људи, пионири основне школе „Јован Јовановић — Змај", нису могли да се помире са поразом све док њихов наставник, Данило Бероња, није лично проверио све резултате.

У центру пажње атлетских стручњака била је *Светлана Илић* прошлогодишња победница у скоку увис за пионирке, рекордерка ОСН школске омладине Србије и носилац првог меморијалног пехара „Снежане Хрепевник". Меморијал је и ове године припао њој. Илићева је победила са прескочених 155 сантиметара, али не можемо рећи да је у потпуности задовољила. Подбацила је за десет сантиметара у односу на свој најбољи прошлогодишњи резултат.

Вредна пажње је победа женске пионирске штафете 4 х 100 метара. У штафети су трчали: *Јованка Бурић, Александра Лукић, Гордана Томић* и *Наташа Шћипић*. Оне су постигле одличаво време, 54,3 секунде.

Пажњу стручњака привукао је пионир *Слободан Бранковић*. Он је тријумфовао убедљиво, на 400 метара са изванредним резултатом од 55,2 секунде.

На крају да додамо да је овако великом успеху свој пуни удео дао наставник *Данило Бероња*.

Душан Перић

ОБРАЗОВНИ ЦЕНТАР

УЈЕДНАЧЕНОСТ ЕКИПЕ

Изванредно припремљена екипа за такмичење. — Прве перјанице били Влатко Јовић и Драган Михајловић код мушкараца, а Марина Јанковић код девојака. — 85 одсто такмичара из првих разреда. — Благоје Огњенов добио златну плакету —

На свогодишњу школску олимпијаду Београда професор Благоје Огњенов повео је 28 атлетичара. Такмичење није одржано у предвиђеном термину, већ је касније дан а у многоме је поремећено састав екипе. У исто време одржавана је фочанска олимпијада и на њу су отишли најбољи млађи јуниори Београда као чланови репрезентације Србије. Обреновчани су ту били највише погођени, јер су имали неколико репрезентативаца, иначе кључних такмичара у екипама. Међутим, екипа у овако подмлађеном саставу постигла је изванредан резултат.

У конкуренцији омладинки **Софија Керимов** освојила је прво место у бацању кугле, резултатом 9,03 метра, **Наташа Величковић** и **Данијела Милечки** прескочиле су по 150 сантиметара и тим резултатом поделиле друго место. **Марина Јанковић** освојила је треће место у дисциплини скок у даљ са резултатом 4,82 метра. **Весна Савић** била је прва на 600 метара.

Омладинци су били још успешнији. **Влатко Јовић** је скочио у вис 195 сантиметара и освојио прво место. У бацању кугле, **Драган Михајловић** постигао је изванредан резултат, 13,85 метара, и освојио прво место. У трци на 100 метара **Драгољуб Мићић** је резултатом 11,6 секунди, освојио треће место. Исти успех постигао је и **Дарко Петровић** на 300 метара, резултатом 38,6 секунди. **Горан Живановић** био је четврти у трци на 600 метара.

Такмичење није баш најуспешније организовано. Поред већ поменутих пропуста, треба рећи да су судије доста биле неискусне. Наша мушка и женска штафета су биле дисквалификоване због наводне неправилне примопредаје штафетне палице. Професор Благоје Огњенов је утврдио истинито правду и на крају доказао да је примопредаја била исправна. Наша женска штафета освојила је друго место исто као и мушка, резултатом 54,1 секунда, док су омладинки постигли резултат 46,7 секунди.

Благоје Огњенов добио је на крају такмичења Златну плакету за плазмаш екипе. На крају такмичења био је веома одрадјан чланком сваког појединца. — Екипе је дала свој максимум на свом такмичењу. Ове године имамо много ученика првих разреда који ће догодине бити још бољи. Ми радимо у веома скромним условима и зато смо обрадовани са оним добрим резултатом наших ученика. Сматрам да би у Обреновцу требало основати један атлетски клуб јер сви неопходни услови су ту.

Ученици Образовног центра постигли су резултат вредан пажње и сада су на потезу људи из града. Обреновцу је потребан атлетски клуб јер интересовање и квалитет су присутни.

Милан Савић

ЛИК СПОРТИСТЕ

Ранко Никетић — нова атлетска нада

Звечка, село надомак Обреновца, добила је ове године републичког рекордера. Ученик трећег разреда Образовног центра Ранко Никетић, прескочио је недавно на квалификацијама за фочанску олимпијаду два метра и два сантиметра. Овом момку тек је седамнаест година. Пун је елана, љубави према спорту и жеље да се докаже.

Звечанци вероватно памте његов прошлогодишњи наступ у дресу јуниорске репрезентације Србије на Партизанској олимпијади. Тада је прескочио 180 сантиметара. За годину дана напредовао је преко 20 сантиметара. Сви стручњаци, и Никетић сам, очекује такав континуитет напретка бар још сезону или.

Спортом је почео да се бави у основној школи. Запазио га је и ка атлетици усмерио наставник Богдан Перић. Ранко се у почетку није ни по чему разликовао од својих вршњака, осим телесном висином. Перић је запазио да се ради о изузетном таленту и Ранко је почео редовно да тренира. На школским првенствима било је подоста болих, али упорност и марљив рад се исплатио. Он се сада „игра" са својим вршњацима који су га некад побеђивали.

— Морам још да јачам одскок. Заузпрао сам три недеље због болести и неопходно ми је да што пре се вратим у форму. Сезона је у пуном јеку, а ја бих желео да постанем прва Југославије у јуниорској конкуренцији. Сада имам све услове да и ту жељу остварим, пружена ми је подршка и од родитеља и од клуба, другова и мештана. Моји бивши наставник, сада тренер, вредно ради самном. Омогућио ми је да се усавршавам у атлетском клубу „Партизан", из Београда, уви девши да мој даљи напредак у Обреновцу долази у питање. Једном речју за мене се не би чуло да није било Богдана Перића, — прича овај скромни младић.

Школа, свакодневни тренинг, путовања — то је строги режим Никетићевог живота, у последњих годину дана. Он се не жали. Веома је задовољан постигнутим. Држи спорта и победе све му надокнађују.

Душан Перић

Завршен турнир у малом фудбалу „25. мајских дана"

ТРОФЕЈ ПРИПАО „ЧУКАРИЧКИМ БЕБАМА"

У изванредном амбијенту одиграна је финална утакмица турнира „25 мајских дана". У финалу су се састале две најбоље екипе: ДИФ 12 и Чукаричке бебе. После изванредне и убедљиве утакмице сусрет је завршен нерешено, 1:1 па су играни продужетци. Више снаге и умења имала је екипа „Чукаричких беба" и победила са 2:1. Победничкој екипи припао је пехар и комплет спортске опреме. За најбољег играча проглашен је Воја Вагић а најбољи стрелац је Радић, оба из победничке екипе.

Кошаркашки турнир „Меморијал Зоран Чолић"

ПОБЕДНИК РАДНИЧКИ ЛМК

Поводом годишњице смрти младог тренера кошаркаша Прве исте *Зорана Чолића*, Баричани су у Обреновцу били домаћини првог меморијалног турира. Поред организатора, Прве исте, на турниру су учествовали кошаркаши Радничког из Обреновца и Радничког ЛМК из Београда.

Финална утакмица донела је пуно узбуђења али је победа припала искуснијим Београђанима. Сусрет је завршен 102:96 (53:49) у корист Радничког ЛМК коме је и припао велики пехар, дар организатора овог убедљиве традиционалног турнира.

Предраг Дивић

УРЕЂУЈЕ И ИЗДАЈЕ: СЕКРЕТАРИЈАТ ЗА СКУПШТИНСКЕ ПОСЛОВЕ СКУПШТИНЕ ОПШТИНЕ ОБРЕНОВАЦ, ТЕЛЕФОН 871-862, 871-786. ИЗДАВАЧКИ САВЕТ: ДРАГИЦА ДАЦКОВИЋ, ДРАГАН КОМЉЕНСКИ, ЈЕЛЕНА ЦЕРОВИЋ, БОГОЉУБ СТЕВАНОВИЋ, НЕДЕЉКА ПЕШИЋ, МИЛИЦА СИМАНИЋ, МИЛАДИН СИМИЋ, ДРАГАН МИЛАТОВИЋ, МИЛЕ ПОПОВИЋ, ГРАДИМИР ВОРБЕВИЋ (ПРЕДСЕДНИК), МИЛОРАД МАТИЋ, БРАНКО МЕЉОШЕВИЋ, ГЛАВНИ ОДГОВОРНИ УРЕДНИК: ПАВЛЕ НИКОЛИЋ, УРЕДНИК, НИКОЛА МРВИЋ, ТЕХНИЧКИ УРЕДНИК: ШТАМА: РО „ДРАГАН СРЕЋКО" ШАБАЦ ВИТЕ ВРАШ ТАНОВИЋА 3, ТЕЛ. 26-322.