15267/4 — 89 I Примерак

информације

ГОДИНА IX — ОБРЕНОВАЦ, 25. ЈАНУАР 1984. — БРОЈ 83

У ОВОМ БРОЈУ:

— ЗАПОШЉАВАЊЕ — ПРОБЛЕМ КОЈИ ЋЕ СЕ РЕШИТИ ДО КРАЈА ВЕКА СТРАНА 5.

— ХОЋЕМО ЛИ СЕ ВОЗИТИ БРЖЕ И УДОБНИЈЕ СТРАНА 10.

— ДОМ ЗДРАВЉА: НА ЊИХ МОЖЕМО РАЧУНАТИ У СВАКОМ ТРЕНУТКУ СТРАНА 9.

— ТРАСА АУТОПУТА: ЧЕТИРИ ВАРИЈАНТЕ ЗА ОПРЕДЕЉЕЊЕ СТРАНА 4.

ПРОШИРЕНА СЕДНИЦА ОК ССРН О РАЗВОЈУ ПОЉОПРИВРЕДЕ

ОВЕ ГОДИНЕ ЈОШ БОЉИ РЕЗУЛТАТИ

— Пољопривреда окосница економске стабилизације. — Новим мерама економске политике повећати производњу хране и на приватним газдинствима. — Интензивније гајење индустријског биља

Дуго очекивана и најављена седница Општинске конференције Социјалистичког савеза радног народа Обреновца која је расправљала о развоју пољопривредне производње на подручју Обреновца, одржана је 12. јануара у Дому културе и спорта. Очекивања да ће на састанку бити велики број пољопривредних произвођача се и обистинио. Више од 400 присутних је са великом пажњом слушало уводно излагање директора РО „Драган Марковић", Животе Станојевића, који је говорио о овом стратешком опредељењу у развоју целокупне општине.

У уводном излагању је речено, поред осталог, да је дугорочни програм економске стабилизације и сва друга званична документа предвиђено по себно место за пољопривреду. У свим овим документима је речено да пољопривреда мора бити окосница економске стабилизације. Ова теза, тврдња, је заснована на чињици да се производња хране мора максимално повећати и тако обезбедити потребне количине за подмиривање сопствених потреба и елиминисати сваки увоз, а у исто време обезбедити и знатне количине за извоз. Храна је на светском тржишту један од најтраженијих производа и практично свана понуда ће имати купца.

— **Овако крупне задатке** — рекао је Станојевић, **друштвени сектор може остварити једино удруживањем и у сарадњи са индивидуалним пољопривредним сектором, поготово што се оски производни потенцијали нису ни приближно искоришћени. Измењени друштвено-економски односи на селу, одобравање кредита кроз зелени план и из других извора, затим разне подстицајне друштвене мере, кроз стимулисање производње, пружају из ванредне шансе да се индивидуални сектор још више ангажује у производњи хране, која је стратешко опредељење читаве наше заједнице. Данас је индивидуални пољопривредни произвођач у ситуацији да производи по рецептима науке, наравно у спрези са друштвеним сектором а то је једна од гаранција за максимално постизање приноса и остваривање већег дохотка.**

Доста тога треба мењати, кроз бољу организацију рада, изградњу отпних станица, осавремењавање пољопривредне производње, обезбеђење механизације и савремене опреме, доходовно повезивање и укључивање земљорадника у самоуправне токове, истакао је Станојевић.

У наставку излагања речено је да посебну пажњу треба у наредном периоду, посветити пословној сарадњи на подручју Обреновца. Пет основних организација кооперанта је планирало да произведе и откупи од индивидуалног сектора 2.842 тоне крупне и ситне стоке, 5.388 тона млека, 8.262 тона пшенице, 6.595 тона кукуруза у клипу и више од 170 тона осталих житарица.

Сви плански напори који су усмеравани на интензивније гајење индустријског биља морали би ове године да дају и прве резултате. Планирано је да се на сеоским имањима произведе 5.400 тона шећерне репе и 600 тона соје. Радна организација „Драган Марковић", у оквиру које послује пет основних организација кооперанта, планира да на сеоским газдинствима ове испоручи више семенског материјала, концентрованих хранива и другог репроматеријала него продходних година.

Пажњу више од четири стотине присутних је привукло разматрање припрема за пролећну сетву. Живота Станојевић је истакао да се у свим месним заједницама морају још више активирати штабови за праћење пољопривредних радова, како би се све припреме благовремено обавиле, и спремно дочекао пролећни део посла.

Посебно су акцентовани и крупни резултати који су остварени у пољопривредној производњи на селу у прошлој години и наглашено је да би ова година могла да буде још боља.

Након уводног излагања развија се дугогодишња дискусија. Пољопривредне произвођаче је највише интересовала сигурност производње и откупа, као и набавка репроматеријала. Због обиља дискутаната са дневног реда је скинута друга тачка која се односила на здравствену заштиту у општини.

Милан Савић

Да ли ће и ове године бити рекордан откуп пшенице — детаљ са прошлогодишње жетве

НОВ НАЧИН ДИСТРИБУЦИЈЕ БОНОВА ЗА ГОРИВО

Власници пољопривредних машина: мотокултиватора, самоје зачица, жнетелица, вршалица, моторних прекрупача, пумпа за наводњавање, трактора, комбаја и друге пољопривредне механизације као и шумских машина можете се јавити у своје месне канцеларије и тамо годишњи бонове.

Месштани Забрежја, Зеечке, Белог Поља и Обреновца бонове ће и даље узимати у Секретаријату за привреду и финансије Скупштине општине Обреновац.

Корисници бонова за грађевинске, занатске и друге машине у области личног рада, здравствени и други радници, инвалиди свих категорија, тешки болесници и свештена лица бонове ће моћи подићи у Секретаријату за привреду.

Увођењем ограничења на трошњу моторног бензина и дизел горива и куповином истих за бонове Општински секретаријат за привреду и финансије општине Обреновац добио је задатак да врши дистрибуцију бонова. Послови дистрибуције су требали да буду привременог карактера али су до сада остали у делокругу Секретаријата.

Због повећања обима послова Секретаријат више није у могућности да обавља сав посао, па је Извршни савет Скупштине донео одлуку да се део бонова почев од јануара ове године дистрибуира преко месних канцеларија.

Пошто је 90 одсто корисника бонова за пољопривредне машине са села, новим начином дистрибуције избећиће се долазак 13.880 грађана у Обреновац чиме ће се уштедити време, растеретити саобраћај а и материјални издаци странака ће бити мањи.

М. Митровић

ЗАВРШЕНИ ИЗБОРИ У ООСК

Завршени су изборни састанци у свих 119 основних организација Савеза комуниста на територији општине. Састанци су протекли у критичким анализама досадашњег рада и постигнутим резултатима деловања делегата у Савезу синдиката, Социјалистичком Савезу радног народа, Савезу омладине и другим делегатским телима.

Међу новоизабраним секретарима је највећи број радника.

О изборима опширније на 2. страни.

НА ПОСЛЕДЊОЈ ЗАЈЕДНИЧКОЈ СЕДНИЦИ СКУПШТИНЕ ОПШТИНЕ

УСВОЈЕНА ПЛАНСКА ДОКУМЕНТАЦИЈА ЗА 1984.

На седници сва три већа Скупштине општине која је одржана 30. децембра 1983. године делегати су усвојили понуђена планска документа за 1984. годину. Сва понуђена решења су урађена у духу превазилажења озбиљних економских и друштвених тешкоћа. Делегати су били једнодушни у оцени да ће услови привређивања бити тежи него прошле године али да се изузетним залагањем и добром расподелом пословања и резултатима рада могу очекивати повољнији привредни резултати него прошле године. Подржан је и предлог о смањењу стопе пореза од пољопривредне делатности.

(опширније на 3. страни)

5273/85 9 1984 Бр. 83-93

ЗАВРШЕНИ ИЗБОРИ У ООСК

НОВИМ СНАГАМА НАПРЕД

Изборни састанци у ООСК су били прилика да се кроз реферате о наредним задацима и оријентационе програме рада за наредни двогодишњи период као и кроз дискусије на седницама утврди основни правци деловања и задаци СК у остваривању истих.

У циљу истицања озбиљности ситуације и утврђивања праваца превазилажења уочених пропуста и слабости у вођењу ООСК још једном су изнети сви недостаци и слабости како би се у наредном периоду уз веће ангажовање читавог чланства исти превазишли.

На изборним састанцима у ООСК у ОУР материјалне производње као основно питање и наредни задатак којим треба да се бави целокупно чланство истицан је Дугорочни програм економске стабилизације. У склопу остваривања овог програма на изборним састанцима се инсистирало на пуној мобилности, заоштравању од говорности и предузимању идејно-политичких мера против свих оних који се понашају супротно од утврђених ставова и задатака. Већина ООСК је наглашавала потребу да се утврде конкретни задаци и задужења за сваког члана СК и потребу да се с временa на време анализира оно што је урађено.

На изборним састанцима је још истакнуто да чланови СК треба да својим личним примером утичу на боље коришћење средстава и опреме, на повећање продуктивности рада, изналажење унутрашњих резерви и учествују у борби против нерада и недисциплине. Чланови СК треба да утичу на доследније извршавање задатака у изградњи моралног лика члана СК и да политичком пријема утичу на квасно-социјалну структуру чланства.

Значајно место на изборним састанцима имало је питање активности чланства у органима управљања, делегатским телима, Савезу синдиката, Савезу социјалистичке омладине итд. Посебно је истицана потреба за што бољим идејно-политичким образовањем.

Наша мању активност нису испољиле и ООСК у ОУР друштвених делатности. Поред мера и задатака на остваривању Дугорочног програма економске стабилизације значајно мести заузела су питања борбе против нерада, недисциплине, политике неза мерања и пасивности чланства.

Основне организације СК у месним заједницама поред осталог су истакле потребу чешћег одржавања састанака, замерено је раду једног броја секретаријата и секретара. Констатовано је нередовно доласке на састанак, нередовно плаћање чланарине и пасивност већег броја чланства. За то је потребно да се са члановима који су неактивни једном за свагда расчисти па ако је потребно и да се скину са евиденције. У наредном периоду рад треба да се заснива на решавању конкретних животних питања. Инсистира се на повећању поља привредне производње као и на пријему у чланство што већег броја пољопривредника.

Сагледавајући укупну активност у области изборне активности можемо констатовати да су припреме и одржавање састанака углавном биле добре и да су дале одређене резултате.

Евидентирање и избор кандидата у нова руководства је у складу са договореним критеријумима о кадровској политици. Мали број ООСК евидентирао је већи број кандидата од броја који се бирао. О неполико ООСК одлагао је изборне састанке због недостатка кворука.

Мирјана Митровић

Међу новоизабраним секретарима највећи је број радника

СТРУКТУРА НОВОИЗАБРАНИХ СЕКРЕТАРА

Изборни састанци су завршени у свих 119 основних организација. Према евиденцији једна трећина састава секретаријата су новоизабрани кандидати. Од укупно 62 ООСК у удруженом раду материјалне производње 48 секретара је при пут бирано на ову дужност 14 други пут. Према приспелим извештајима квалификациона структура је следећа 25 секретара је КВ и ВКВ радника, 14 техничара, 8 економиста, 1 правник и 7 инжењера (седам извештаја није достављено).

Од 24 ООСК у друштвеним делатностима 18 секретара је при пут изабрано. По квалификационој структури на 4 КВ и ВКВ радника, 8 техничара разних струка, 10 економиста, 2 правника и 8 просветних радника. Из једне организације није стигао извештај.

Од 32 ООСК у месним заједницама 20 секретара је при пут бирано. Квалификациона структура је следећа 4 земљоделника 10 КВ и ВКВ радника, 8 техничара разних струка, 4 студента, 2 пензионера, 1 адвокат и 2 просветна радника. Из једне организације није стигао извештај.

У структури новоизабраних секретара, изабрано је 18 жена што представља 15 одсто од укупног броја изабраних секретара.

М. М.

УМРЛА АНКА АНТОНИЈЕВИЋ

У осамдесетосмој години живота, 23. јануара 1984. године, тихо као што је и живела, умрла је Анка Антонијевић, једна од жена учесница пробоја Сремског фронта и носилац Албанске споменице.

Ове године на традиционалном сусрету Солунаца, њено место ће остати празно али ће се њена на њу живети у срцима њених сабораца: Богољуба, Марка, Живојина, Живка, Владимира, Војислава, Станислава и других који не буду посустали под бременом година.

Светли лик жене и борца остаће дуго у сећању оних који су је познавали.

СЕОСКЕ МЕСНЕ ЗАЈЕДНИЦЕ

УВОДЕ НОВЕ САМОДОПРИНОСЕ

У Месној заједници Конатице успешно је завршено анкетирање грађана за завођење новог самодоприноса у периоду од 1984. до 1988. године.

На седници Скупштине Месне заједнице усвојена је одлука о завођењу самодоприноса и издавању 2 одсто из личног дохотка и 20 одсто по катастарском приходу.

Пре доношења коначне одлуке о завођењу самодоприноса одржано је низ реонских конференција и зборова грађана на којима се расправљало о потреби увођења самодоприноса.

Сви Зборови грађана били су изузетно добро посећени.

Средства из самодоприноса користиће се за изградњу нових путева и доградњу већ за почетих а део средстава употребиће се за адаптацију Дома културе.

М. М.

И ТРСТЕНИЦА ЗАВОДИ САМОДОПРИНОС

Ових дана и Месна заједница Трстеница донела је на својој седници Скупштине одлуку о завођењу самодоприноса. Грађани ове Месне заједнице решили су да се и они укључе у акцију завођења самодоприноса као и већина других Месних заједница.

Разлога за завођење самодоприноса има. Путеви су готово у свим сеоским месним заједницама у веома лошем стању. Издвајањем средстава за само допринос сигурно ће се решити неки од проблема са којима се ова месна заједница суочене.

НОВИ ПРОГРАМ ДОБРОВОЉНОГ ДАВАЊА КРВИ

Ових дана одржана је седница Координационог одбора за онкуљање добровољних давалаца крви, на ком је размотран програм прикупљања крви на територији наше општине у 1984. години.

На основу критеријума из Програма добровољног давања крви у Београду предвиђено је да 9 одсто од укупног броја за последених на територији наше општине и 1,5 одсто укупног броја становништва добровољно да крв. Према критеријуми ма Општина Обреновац би требала да има око 2000 давалаца.

У току прошле године наша општина требала је да добровољно да 1900 боца крви, међутим план је испуњен са једва 55 одсто.

Зашто смо затајили? Наши су планови за ову годину по РО и но су најбољи даваоци читаћете у идућем броју.

М. М.

ИЗРАЗИЛИ ЗАХВАЛНОСТ

Општинска Конференција ССРН, ДПО и СО желе да и на овај начин изразе захвалност РО Дома Здравља Обреновац, за изванредно обављен задатак и указану помоћ свим повређеним у једној од најтежих саобраћајних несрећа које се икада догодила на овом подручју.

Да подсетимо несрећа се догодила 6. јануара 1984. на путу Обреновац — Ваљево.

За само 30 минута од момента удеса радници Дома здравља су са својих 11 возила са терена прихватили 29 повређених указали им најхитнију медицинску помоћ, помилетно збринули и послали их на одговарајуће клинике у Београду.

Обављајући своју дужност за послени у Дому здравља, су до казали своју стручност, високу свест и добру организацију рада.

Изражавајући захвалност желимо да исту упутимо радницима Секретаријата унутрашњих послова као и грађанима који су у тренутку несреће прискочили у помоћ.

М. М.

КОНСТИТУИСАЊЕ НОВИХ АКЦИОНИХ КОНФЕРЕНЦИЈА У САВЕЗУ СИНДИКАТА

Ових дана у току је поступак конституисања Акционих конференција Савеза Синдиката у радним организацијама и сложеним организацијама удруженог рада, као и конституисање Координационог одбора на нивоу СОУР-а „Прва искра".

Поступак конституисање акционих конференција завршен је у Народном универзитету и Дому здравља, а у осталим РО биће конституисане до краја месеца.

Организовани су разговори са новоизабраним председницима Извршних одбора ООСС. Постигнут је договор око наредних задатака који стоје пред свакг ООСК, а предложено је да у будуће сарадња међу основним организацијама Савеза синдиката буде што тешња и да се заједнички ради на одређеним питањима.

М. Митровић

НА ПОСЛЕДЊОЈ ЗАЈЕДНИЧКОЈ СЕДНИЦИ СКУПШТИНЕ ОПШТИНЕ

УСВОЈЕНА ПЛАНСКА ДОКУМЕНТА ЗА 1984. ГОДИНУ

— СВА ДОКУМЕНТА ПРИПРЕМЉЕНА У ДУХУ ПРЕВАЗИЛАЖЕЊА ОЗБИЉНИХ ЕКОНОМСКИХ И ДРУШТВЕНИХ ТЕШКОЋА У ЗАДЊЕМ КВАРТАЛУ ПРОШЛЕ ГОДИНЕ ЗАБЕЛЕЖЕНО ОЖИВЉАВАЊЕ ПРИВРЕДЕ. — У 1983. ГОДИНИ ИЗВЕЗЕНО РОБА И УСЛУГА ЗА 36 МИЛИОНА ДОЛАРА. — РЕАЛНА ОЧЕКИВАЊА ДАЉЕГ ПРИВРЕДНОГ РАСТА У 1984. ГОДИНИ. — ОВЕ ГОДИНЕ ЋЕ БИТИ ПРОШИРЕНА ПТТ МРЕЖА У ОБРЕНОВЦУ, А ИЗГРАДИЋЕ СЕ НОВЕ ЦЕНТРАЛЕ У СКЕЛИ, СТУБЛИНАМА, ГРАБОВЦУ И ДРАЖЕВЦУ. — 587 СТАНОВА ДО КРАЈА ГОДИНЕ. — СВЕ ТЕЖИ ПОЛОЖАЈ ЗАПОСЛЕНИХ У ОРГАНИМА УПРАВЕ СПРЕЧАВА ПОБОЉШАЊЕ КАДРОВСКЕ СТРУКТУРЕ И ЕФИКАСНОСТИ У РАДУ. СТОПА ПОРЕЗА ОД ПОЉОПРИВРЕДНЕ ДЕЛАТНОСТИ ИЗНОСИ 2 ОДСТО НА 4 ПУТА ВЕЋИ КАТАСТАРСКИ ПРИХОД НЕГО ДО САДА

Делегати сва три већа Скупштине општине су имали веома важан задатак да на седници која је одржана 30. децембра прошле године, разматрају и усвоје значајна документа за развој општине у 1984. години. Тако се требало изјаснити о политици пореза, средстава за општу и заједничку потрошњу и средствима буџета, као и другим виталним планским документима за ову годину.

Када је јула прошле године Скупштина СФРЈ усвојила Дугорочни програм економске стабилизације приступило се изради системских решења за превазилажење економских тешкоћа у нашој општини. Ова решења, која су одмах и спроведена у живот су већ у последњем кварталу прошле године почела да дају позитивне ефекте. Стоји чињеница да је привреда оживела и да се производња увећала у односу на раније периоде када је бележена стагнација и опадање производње. Овај пораст физичког обима производње је остварен и поред сталног присуства дефицита сировина, смањеног увоза репроматеријала и редукција у снабдевању електричном енергијом. Зато је и важно напоменути да је привреда Обреновца забележила боље резултате од просека привреде Града по извозу на конвертибилно тржиште.

Као и ранијих година најзначајни је резултате је забележила Термоелектрана „Никола Тесла", која је овогодишњи план испунила са 114 процента али је успела да антивира и блок 1 на „Б" електрани у рекордно кратком року за уходавање. Одличне резултате је забележила и металопрерађивачка делатност у којој је запослено око 1300 радника. Она је забележила повећање производње за 7,8 одсто у односу на 1982. годину. Посебно су вредни похвале резултати остварени у РО „Арматура", која је изванредним залагањем у четвртом кварталу прошле године испунила све обавезе према купцу у СССР-у и ликвидирала сва потраживања.

Успешно завршеној пословној години привреде значајно је допринела и пољопривреда. У Београду је у овој грани забележен пораст од 4,3 а у Обреновцу од целих 10 одсто. Откупљено је 10.000 тона житарица, што је за 60 одсто више од постављеног плана. Откуп кукуруза је реализован са 220 одсто а план јесење сетве ратарским културама проведен је на 7.400 хектара, што је 101 процентат од планираних површина.

Да ипак није све баш тако руничасто показују подаци о пословању дрвно-прерађивачке индустрије. „Бора Марковић" стагнира а „Наша шума" је наставила пословање са губитком. Исто тако стагнира и производња грађевинског материјала, а у области пројектовања, занатских услуга и грађевинарства је нижа него 1982. године. Ипак, то су делатности у којима је запослено мање радника и њихови финансијски резултати не утичу битно на целокупан добар резултат привреде. Када кажемо добар резултат, мислимо условно, јер је он добар у односу на привреду Београда и у услове који су владали на тржишту.

ИЗВОЗ 36 МИЛИОНА ДОЛАРА

Привреда општине је остварила у 1983. години извоз роба и услуга од 34 милиона клиринских долара на тр жишта источно-европских земаља и 2 милиона долара на конвертибилно тржиште. Због тога се у наредном пе

Душан Церовић, председник СО

риоду мора поправити структура извоза у корист конвертибилног тржишта. Ова чињеница је сасвим реална када се узме у обзир да ће ове године у рад бити пуштени погони ЛАБ и ТДИ базне хемије у „Првој искри". У СОУР-у су због свега тога планирали да овогодишњи извоз буде око 80 милиона долара од чега би 30 милиона долара било извезено на конвертибилно тржиште. Други извозник у општини „Бора Марковић" је уговорио за ову годину извоз у висини од 3 милиона западнонемачких марака али постоји реална могућност да он буде и већи. Сви ови подаци говоре у прилог констатацији да ће привреда општине ове године наставити позитиван тренд повећања физичког обима производње, који је забележен у последњем кварталу прошле године.

И у пољопривреди се могу очекивати добри резултати. Ове године је планирана изградња неколико крупних објеката, међу којима су најважнији: фарма за тов јуница у Орашцу, свињска фарма на Мадјости, нови силос капацитета 20.000 тона, фарма бројлера у Уровцима, изградња ремонтне радионице и фабрика сточне хране у Ратарима. Када сви ови објекти буду завршени, пољопривредна производња ће бити изузетно разивијена на територији општине а биће и доста нових радних места као и могућности да се један део производа извози.

587 СТАНОВА

Ове године је планирано да се знатно прошире постојећи капацитети ПТТ мреже у Обреновцу, односно да се изграде нови телефонски прикључци. Поред удвостручавања постојећих капацитета у Обреновцу, биће изграђене и нове телефонске централе у Скели, Стублинама, Дражевцу и Грабовцу.

Стамбена изградња у прошлој години није била задовољавајућа. Због отежане економске ситуације и смањених средстава за заједничку потрошњу није завршен планирани број станова од 716, већ само 191. Такође није отпочето са изградњом 300 нових станова на локацији „Гај II". На овој локацији само је ГЕНТ почео да гради за своје потребе 62 стана. Ситуација ни ове године неће бити знатно боља. Биће усељено 587 станова који су почети да се граде ранијих година и биће отпочето са градњом 300 станова на локацијама Ројновац и „Гај II". Поред ове друштвене градње биће подигнуто још око 1.100 породичних кућа.

ОДЛИВ РАДНИКА ИЗ ОРГАНА УПРАВЕ

Лични доходци запослених у органима управе, који су и до сада били веома ниски, неће бити знатно увећани ни ове године. Реално ће и да даље заостајати за растом личних доходака запослених у привреди. Ово заостајање у личним доходцима и ста ндарду може имати и крупније последице по нормално и квалитетно функционисање рада органа управе. Све је већи одлив квалитетних и способних кадрова па се може догодити у догледно време, уколико се положај радника у овим службама управе буде да ефинасност државне управе буде испод потребног нивоа за нормално функционисање система.

ПОРЕСКА ПОЛИТИКА

Друштвеним договором о основама политике пореза у СР Србији за 1984. годину и аналогно документима за подручје града Београда, предвиђено је да и у Обреновцу стопа поре за из личних доходана радника остане на прошлогодишњем нивоу од 1.1 одсто. Новина је у порезу од пољопривредне делатности који сада износи 2 одсто али му натастарски приход који је већи за 4,2 пута у односу на прошлу годину. То би значило да је пореска стопа увећана за 100 одсто. Самосталне занатлије ће бити у лакшем положају ове године од утоп титеља и трговаца. Поред тога је смањена збирна стопа општинског и републичког пореза на промет производа са 14,5 на 13,5 одсто.

Пореска политика у овој години је, према нашем мишљењу, добро кренула. Смањен је порез оним делатностима које су од виталног интереса за нашу заједницу а оштрија пореска политика ће захватити све оне који мисле да са мало рада могу много да остваре.

На крају да додамо да нисмо говорили о реализацији изграђе комуналних објеката и раду друштвених делатности у овој години. Оне ће бити подвргнуте истим критеријумима као и привреда и мораће да се снађе и живе са онолико средстава колико им удружени рад привреде обезбеди, мада то у неким случајевима неће бити довољно али се у овом економском тренутку морамо и одрећи неких ствари да би привреда поново постала репродуктивна и способна за проширену акумулацију.

Милан Савић

Стамбена политика даје добре резултате: панорама Обреновца

ТРАСА АУТОПУТА Е-36 НА ДЕЛУ УМКА — ОБРЕНОВАЦ И ДАЉЕ СПОРНА

Четири варијанте за опредељивање

Аутопут Београд — Јужни Јадран (Е-76), који би према пројекту требало да иде преко Обреновца и даље Западном Србијом на границу са Црном Гором, далеко је од своје комплетне реализације. Највећи разлог за одлагање већих радова свакако је не достатак новца, али ништа мање мудре нису ни оно дефинисања коначне трасе. Спорно је доста тога, за нас је најинтересантније како стоје ствари са деоницом Остружница (Умка) — Обреновац због проблема око ушћа у Дубоком.

ВАРИЈАНТЕ

У Елаборату су обрађене четири могуће варијанте трасе са доста исцрпним образлагањем добрих и лоших страна предлога. О овим детаљима као и о ставу који су стручњаци „Прве искре" заузели и који ће бити упућен Привредној комори Београда, као координатору; разговарали смо са Благотом Вујисићем инжењером из РО „Прве искре" — инжењеринг. Он је иначе био организатор активности на обради варијанти и један од рефија (у „Првој искри") познавалаца нашег детаљног урбанистичког плана. Аутопут је био једна од битних одредница тог ДУП-а.

Проблему Дубоког — рекао је друг Вујисић пришло се свеобухватно тако да су и предложене четири варијанте плод неког да се уочени проблем сагледа са свих страна како би и коначно одлука била она права.

Прва варијанта (а) заснована је на идеји да се од Умке (код Лепенице) Сава премости мостом дугим 650 м и да се пут врати на десну обалу Саве другим мостом дугим 911 м, код Забрана. Градио би се и мост на Јолубари дуг 165 метара. Уколико би се градио пун профил (две траке у оба смера) ова варијанта би коштала 3,3 милијарде динара.

Одлука за ову могућност захтевала би промену детаљног урбанистичког плана (ДУП-а) а то, даље, процедуру, која је доста сложена тако да би трошкови, до почетка радова, скочили веома много. Проблем је и у томе што је и улаз у Забрен условљен изменом ДУП-а овог терена, предвиђеног као рекреативна зона. И ово би морало да прође редовну процедуру измене, исту као и при доношењу. Пут по овој варијанти не би могао да се гради фазно.

Друга варијанта базира се на измештању корита реке Саве. По њој би се на Сремској страни проширило ново речно корито, део садашњег би се затрпало и на том делу би се градила трака аутопута. Радови би за пун профил коштали 3,7 милијарде динара. Проширивање би ишло од индустријске зоне „Прве искре" до наспрам „Зеленгоре". Ново корито би било дуго 3,5 км, средишње ширине 350 метара и дубине 10. Испада ло би се 12,5 милиона нубних метара земље са пловним багерима (има их четири у Југославији). Радови би трајали годину дана. Одбрамбени насип би на Сремској страни био померен на штету обрадивих површина. Добра страна му је што не мора да се мења ДУП.

Трећа варијанта обухвата пут дат према ДУП-у. У њему је траса обрађена само идејно, али је Институт дао допуну. Питање клизишта првобитно није било довољно сагледано, апрес анализе су рекле да је неизводљив прелаз преко самог Дубоког (по скоро идентичној данашњој траси) већ да је потребно пут нешто по мерити на Сави, за 35—55 метара. Тако би се дошло до насипа који би покрио садашње клизиште, део обале и тока Саве. Пут би ишао преко обода клизишта и на здравом тлу до костур корита реке. Ова варијанта би коштала 2,46 милијарди динара и не би захтевала промену ДУП-а.

Четврта, такозвана, „брдска", варијанта ишла би углавном брдским тереном, изнад Дубоког, и пролазила би преко Мале Моштанице и села Барич. Коштала би 1,5 милијарду (није урачунато расељавање које би било нужно и велико). На траси би морало да се санира више мањих клизишта (до 10 м дубине).

ОПРЕДЕЉЕЊЕ

У Анализи — наставио је Благота Вујисић — Институт је оцењивао и упоређивао понуђена решења. Закључено је да су прве три предложене могућности приближно исте дужине (од 11,1 до 11,3 км) док је четврта (брдска) дужа за око 4,5 км. Предрачунске вредности се разликују у зависности од начина санације или обиласка клизишта. Брдска варијанта је, условно речено, најјефтинија (није узето у обзир расељавање) али има лоших особина као нпр. велики успон (1/3 чак од 3,5%) што поспољује експлоатацију за око 22%.

Од могућности бликих Сави најскупља је (у целини) она са измештањем корита, највише због немогућности фазног рада и великог обима радова. Са друге стране она је најпо годнија са гледишта експлоатације и одржавања. По питању стабилности она је, такође, у предности.

Варијанта по ДУП-у (са делимичним померањем трасе на Сави) има лошу страну као и прва, у неизводљивости фазног грађења. Поред тога радови су такве природе да и поред сагледавања свих могућих услова грађе увек постоји могућност непријатних изненађења.

ЗАСЛУЖЕНУ НАГРАДУ

Председник Скупштине општине Обреновац, Душан Церовић, је 30. децембра 1983. године уручио годишње награде Скупштине, милиционерима Томовић Мирјалу и Шарић Касиму и криминалном инспектору Радоњић Луки.

Новчане награде су уручене за изванредне резултате у раду и изузетно залагање.

М. М.

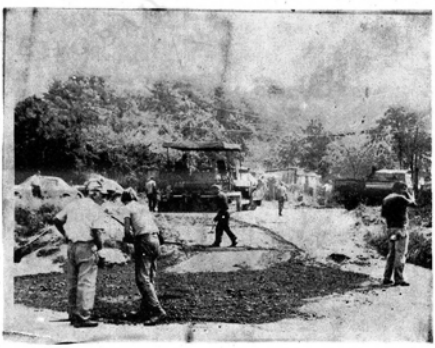

Докле ће трајати крпљење и поправка већ дотрајалог пута — Барич

ЧЕКАЈУ ПОСЛЕДЊИ ДАН

Управи прихода Скупштине општине Обреновац од прног до 25. јануара јавило се само 8 грађана који су у прошлој години остварили приход већи од 50 милиона старих динара.

Међу пријављенима највише је оних који су запослени на Термо-електрани „Никола Тесла" седморо, и то 3 инжењера 3 техничара и један дипломирани економиста.

Међу оним који су пријавили да су у прошлој години остварили приход већи од 50 милиона је и један службеник за послен у ПНБ „Драган Марновић".

Прошле године управи прихода пријавило се преко 20 порезника Изгледа да грађани чекају последњи дан јер је крајњи рок за подношење пријава 31. јануар.

М. М.

Траса са мостовима је добра када се гледа питање клизишта, обилази га али је слаба због штете коју чини плодним ораницама, рањивости у случају рата, а захтева и промену ДУП-а односно продужетак процедуре.

ЗА ИЗМЕШТАЊЕ И ПО ДУП-у

Оцена коју ће „Прва искра" да упути надлежнима, рекао је друг Вујисић, садржи опредељење за две варијанте — измештање корита Саве и ону по ДУП-у, са садашњим (делимично помереном) трасом. Оне су најпогодније за нас из једноставног разлога што не продужавају пут, смањују трошкове транспорта али и оне за изградњу прикључка. Друге две (брдска и мостови) захтевају потпуну измену нашег ДУП-а, а и нове трошкове за прикључак.

Привредна комора Београда, прикупила је мишљења заинтересованих са овог подручја и по окончању ог дела процедуре прићи ће се опредељивању за најпогодније решење. Пут Београд — Обреновац јесте део буду ћег аутопута, али је и пут за себе већ дуги низ година. Обреновац и залеђе, а даље Шабац, умногоме су оме тени у свом развоју тако да је разре шење овог пута од виталног значаја.

Томислав Милојевић

ЗАНИМАЊЕ МИЛИЦИОНЕР

Јануар је. У школама је тек завршено прво полугодиште али вероватно многи ученици који у овој години треба да се определе за свој будући позив већ сада размишљају о томе. Многи су се још раније одлучили и одабрали своје занимање, али сигурно има и оних који то још нису учинили. Зато бисмо њих, као и друге нелели да подсетимо да међу многим другим занимањима постоји и занимање милиционера или радника јавне безбедности.

Предпостављамо да многи не знају како се постаје милиционер и шта тај позив у себи носи.

Да би неко постао милиционор мора да заврши средњу школу унутрашњих послова. Таква школа постоји у Сремској Каменици у близини Новог Сада.

Ових дана школа „Пане Ђукић" расписала је конкурс за пријем ученика у школској 1984/85 години. Истовремено школа је хтела да своје будуће ученике упозна са животом и радом у школи.

Жеља свих је да се будући милиционери што боље стручно оспособе за извршавање сложених и разноврсних безбедносних задатака, а то значи да буду васпитани, културни, идејно-политички изграђени, војнички оспособљени, физички издржљиви и уве жбани да од себе или другог могу отклонити напад да имају специјализована знања, вештине и навике да стручно извршавају задатке.

Поред општих предмета који се уче и у другим школама у школи се уче стручни предмети који су посебно занимљиви као што су криминалистика, криминалистичка техника, судска медицина безбедност саобраћаја и други предмети, као што су кривично право, управни и прекршајни послови, и специјално физичко образовање где се уче вештине judа, каратеа- ииу-чице итд. У школи се савлађују и вештине управљања моторним возилима А и Б категорија, пливање фотографисање, данилографија итд.

У току летњих месеци изводи се практична настава у органима унутрашњих послова.

Ученици станују у интернату и имају бесплатан смештај, исхрану и сва наставна учила. Школа плаћа путне трошкове од места пребивалишта до школе када су у питању путовања за време распуста, као и када је у питању професионална пранса.

Након завршетка школе свима се обезбеђује радно место на територији Београда. Обавеза је сваког да најмање шест година ради у органима унутрашњих послова, а након три године биће ослобођен одслужења војног рока.

Радни стаж милиционера је бенефициран тако да им се за одрађених 12 рачуна 16 месеци стажа.

После завршене СШУП „Пане Ђукић", млади милиционери се могу ванредно уписати и школовати на вишим школама и факултетима друштвеног смера.

Зависно од резултата рада, интереса и потреба службе, органи могу младе милиционере послати најмање го дину дана рада упутити на специјалистичке курсеве и друге облике оспособљавања или на школовање у Вишу школу унутрашњих послова у Земуну.

Надамо се да сте читаљи овај текст бар донекле могли да се упознате са начином на који се постаје милиционер, као и да видите какве перспективе постоје после завршетка средње школе унутрашњих послова.

Надамо се да ће се многи одлучити за овај позив и да ће по завршеној школовању обављати сложене послове и тако допринети обезбеђењу што бољег јавног реда и мира.

М. Митровић

ЗАПОШЉАВАЊЕ

ПРОБЛЕМ КОЈИ ЋЕ СЕ РЕШИТИ КРАЈЕМ ВЕКА

На Обреновачком СИЗ-у за запошљавање налази се 3200 лица која траже посао. Планом је предвиђено да се у овој години запосли око 800 нових радника, међутим већ сада се зна да ће ова година бити тешка од претходне и да се предвиђени план можда неће испунити.

Опште је познато да је Обреновац општина са највећим бројем незапослених на територији града Београда. У прошлој години је са Обреновачког СИЗ-а запослено 807 лица што је оволико колико је планом за 1983. предвиђено, па је Обреновац једина београдска општина која је испунила план запошљавања.

Радне организације су углавном испуниле своје законске обавезе у погледу пријема приправника. Много је и оних који су радни однос заснивали на одређено време.

КОЛИКО ЈЕ ОНИХ КОЈИМА ЈЕ ПОСАО СТВАРНО ПОТРЕБАН

Цифра од 3200 незапослених забрињава. Међутим питање је колико је оних којима је посао заиста прено потребан, а колико је оних који иза себе имају добру заштиту на СИЗ-у могу да чекају и по неколико година, бирајући посао који им највише одговара. Да ли посао подједнако тиа и оном ко код куће има 10 хектара земље, а поред тога нема ни какву квалификацију и не жели да је стекне, као и оном ко нема ни куће, ни стана ни земље? Какав посао могу да обављају неквалификовани радници са села и са малим успехом? Да ли таква лица имају манар и морално право да се уопште јављају СИЗ-у за запошљавање? Нису ли нам законски прописи, друштвени договори и остала акта, уместо да доприносе бржем решавању проблема запошљавања дала супротан ефекат? Ако се законом прогласи да неко не поседује кинакву имовину јер се имовина не води на његовог, већ на очево име, значи ли то да он има предност у запошљавању у односу на оног ко заиста нема ни њиву ни земљу али му је неко из породице у радном односу. Можемо ли неког да прогласимо за социјално угроженог само зато што није у радном односу а има њиву земљу итд? Где су нам критеријуми? Ако је ставр оваква наша јесте треба ли поштовати слово закона или истину? Која је штета већа, ревлазити преко истине да би се поштовали прописи или обрнуто?

Није ли можда време да неке прописе мењамо и да их прилагодимо стварности?

КАКО МЛАДЕ ЗАДРЖАТИ НА СЕЛУ

Међу 3200 незапослених има много оних који су напустили село и дошли у град да ту пронађу посао. Кад то констатујемо онда се одмах питамо шта је то што је навело људе на такву одлуку. Нелогично је да неко напушта село и рад на земљи где може да оствари три пута већи доходак од оног који би остварио у граду, а он то ипак чини. Зашто? У чему је проблем? Какво треба да буде наше село да би млади остали у њему?

Сигурно да је рад на селу недовољно друштвено вредноан, да још увек с подцењивањем гледамо на пољопривредне. Осим тога културни живот на селу је неразвијен. Млади немају где да се окупе и проведу своје слободно време. Омладинске организације недовољно раде и селу се не поклања довољна пажња. То се мора променити. Морамо учинити све да младе задржимо на селу и тако СИЗ запошљавања бар донекле растеретимо.

ВЕЛИКИ МЕХАНИЧКИ ПРИЛИВ

Обреновац као београдска приградска општина привлачи велики број људи из других места па је механички прилив становништва последњих година изразито велики. Тим пре што у Обреновцу постоје Термоелектрана „Никола Тесла" и СОУР „Прва искра" у Баричу, који као привредни гиганти могу да апсорбују велики број радника. Доласком у Обреновац због посла обично долазе целе породице, па се тако поред проблема становања и снабдевања јавља и проблем запошљавања.

Како решити све те проблеме у време стабилизације? Можда би требало добро размислити пре него што се одлучимо кога ћемо примити на одређено радно место. Истина, не смемо се затворити у општинске границе али не смемо дозволити да нам број незапослених неконтролисано расте.

У ПРОШЛОЈ ГОДИНИ 340 ЉУДИ ЗАПОСЛЕНО МИМО ЗАВОДА

Определене да најпре решавамо питање незапослених који су пријављени обреновачком СОИЗ-у за запошљавање у прошлој години није поштовано тако да је мимо ОСИЗ-а примљено 340 лица.

Да ли је могуће да на евиденцији нашег ОСИЗ-а није било профила који су потребни обреновачкој привреди. Познато је да постоји велики раскорак између потреба удруженог рада и структуре незапослених, али је чињеница и то да су поједине организације удруженог рада захтевале да се школују одређени кадрови а сада не отварају нова радна места на која би дошли људи који су завршили одређене школе.

У нашем Образовном центру се школују кадрови који после годинама чекају на посао. Посебно женска кадрова тешко долази до посла. Зашто онда школујемо жене за хемијске техничаре производње пластичних маса, термоенергетске техничаре кад унапред знамо да неће добити посао? Образовни центар не може сам да мења нешто у свом раду већ треба да постоји стална сарадња са организацијама удруженог рада.

Посебан проблем када је у питању запошљавање је доношлованье на Радничком универзитету, где курсеви трају по 6 месеци после чега се стиче одређена квалификација, па се људи са 6 месеци курса јављају као конкуренти у запошљавању онима који су завршили четворогодишње редовно школовање.

Што се тиче преквалификације тиче млади се врло тешко одлучују за њу. Значили то да им није стало до посла па чекају да се пронађе неко радно место где ће се мало, радити а примити лен лични доходак.

ГДЕ ЈЕ РЕШЕЊЕ ПРОБЛЕМА НЕЗАПОСЛЕНИХ

Ситуација у погледу запошљавања није ни мало ружичаста, али то не значи да се не може изменити.

Пре свега морамо констатовати да се проблем незапослености најпре мора рају бавити запослени јер једнако од њих зависи да ли ће се створити услови који ће омогућити брже запошљавање.

Чињеница је да привреда онакна каква је неће моћи да прими нове на дрове. Над то наежено онда мислимо на то да нам је продуктивност писна, да се капацитети не користе у потпуности и на дене организације удруженог рада раде са 30 одсто капацитета, а да с друге стране ни они но ји су већ у радном односу не раде... Како онда можемо да размишљамо о отварању нових радних места? Обреновачка привреда истина запошљава велики број нових радника, али је структура привреде неповољна за запошљавање. Нови радници се примају само над се у рад пуштају нови објекти.

Инвестиције које постоје предстаа љају кочницу брнем запошљавању јер не траже живи рад. Послови су аутоматизовани, опрема је скупа па ту нема много места за живи људски рад.

Пошто танозвана „велика привреда" изгледа не може да нам да решење проблема незапослености мои да решење можемо наћи у малој при вреди.

Јула прошле године потписан је Самоуправни спорзум о издвајању 1 одсто из дохотка за отварање нових радних места и брже запошљавање у општини Обреновац. Спорзум је потписало 80 радних организација. Сачињено је 18 производних програма за развој мале привреде, а два програма су већ у реализацији. Нови зрго програми мале привреде се и даље раде али из онога што је до сада урађено не може се видети да су постигнути офекти који су се очекивали, изузетак је нови производни програм у ЈУР „Блинд" ООУР „Бора Марковић".

Нови производни програми који се раде требали би да дају боље офекте, да представљају заставне делове „велике привреде" да уз мале инвестиције запосле што већи број радника, да омогуће производњу која ће дати добре финансијске ефекте и тд. У наредном периоду мора се анализирати повезаност обреновачке привреде и створити могућност за већу интегрисаност.

Да би се створио простор за брже запошљавање неке организације удруженог рада би требале да уведу вишесменски рад уколико за то постоји могућност и економска оправданост.

Поред свега овога не смемо заборавити и то да би само требали забранити сваки рад пензионирма и оним који су стекли услов за пензију, а људима који рада на заиста тешким пословима и у условима који су штетни по здравље дати бенефицирани радни стаж. Мишљења смо да би и ове мере утицале на брже запошљавање.

Приправници посебно тешко долазе до радног места. Једна од кочнца за решавање овог проблема су и правилници о систематизацији који и за рада места за која то неће нарочито потребно предвиђају радно искуство.

Пренокремени рад је још један од чинилаца који отежавају запошљавање, па је поželно да се у наредном периоду прекоремено ради само на оним радним местима и оним пословима који то по својој природи захтевају. Сигурно нагрђивања и вредновања рада не пружа много могућности да се млади определе за произ водна занимања јер се производни рад слабо плаћа с обзиром на уложе ни труд и услове рада.

Организације удруженог рада се можда опрадано жале да после завршене школе млади немају никакво искуство и даих по пријему у радни однос морају бар још годину дана да уче послове који су требали кроз професионалну пренсу да науче још у току школовања. Али пошто се да сада професионалној пракси није поклањала потребна пажња то у наредном периоду и организација удруженог рада и Образовни центар у том смислу доста тога морају мењати.

Колико је питање запошљавања компленсно не треба посебно наглашавати, зато смо пишући о запошљавању обухватили само неке од проблема о којима је било речи на заједничком припремном састанку Председништва Општинског већа Савеза синдиката и Општинске конференције Савеза комуниста Обреновца.

Мирјана Митровић

АКЦЕНТИ ИЗ ДИСКУСИЈЕ

Жика Пантелић, Нема брже запошљавања без доброг пословања. У протекном периоду производни капацитети су у поједином ООУР-у коришћени само са 30 одсто, с друге стране јавља се технолошки вишак. Укупни ефекти привређивања су сла би а однос према друштвеним средствима лош. Систем награђивања је неусклађен. Над је мала привреда у питању још увек само у фази декларативног изјашњавања. Млади са села треба задржати на земљи. У том смислу ССРН треба да организује разговоре са незапосленима са села. Још увек постоје девијације приликом запошљавања. Зато у наредном периоду треба инсистирати да рад комисија је за пријем нових надрова буде јаван.

Драган Глумчевић, Нема више чекања над је запошљавање у питању. Млади морају прихватити сваки посао. Морају се још при упису у школе определити за производна занимања а да би се млади определили за њих морамо више вредновати производни рад. Посебну пажњу треба посветити малој привредници ће се наслањати на „Велику привреду" и тако представљати целину. Са младима треба непрестано разговарати.

Драгољуб Братић, Не чуди ме што 1450 неквалификованих неће да се прихвати квалификације. Многи иза себе имају добру економску залеђину, посао им није нарочито потребан па могу да бирају. Приликом запошљавања морамо водити рачуна коме је посао заиста потребан. Привреда Обреновца неће пропасти ако запослимо 150 људи којима заиста треба хлеб. Често грешимо над поштујемо Закон а знамо да тим газимо праву и истину. Над је мала привреда у питању склони смо да отварамо кафане а не радионице. Болујемо од тога да градимо гиганте а занемарујемо чињеницу да и мале радионице могу са свим добро да послују.

Драгослав Дрењанин, синдикат има задатак да стално ради на решењу проблема запошљавања. Запошљавање је интердисциплинарна ствар јер зависи од других делатности. Коначно морамо да решимо што ћемо са људима који су испунили услове за пензију и за која радна места тре ба предвидети бенефицирани радни стаж. Јесам за рад у виде смена али само тамо и онда где за то постоји могућност. Мора се анализирати повезаност обреновачке привреде. И са чинити планови како би се привреда интегрисала.

Момчило Пешић, запошљавање неће доћи у питање ако не запошљавамо мимо обреновачког ОСИЗ-а. Не могу да схватим да је у прошлој години 340 лица ступило у радни однос мимо ОСИЗ-а. Да ли је могуће да ми потребне профиле нисмо имали на нашем ОСИЗ-у.

Анте Кокеза, нелогично је да ТЕНТ „А" користи услуге из иностранства и заиих плаћа девизама над и наше радне организације могу да произведу резервне делове. Треба створити мале радионице са 15 до 20 људи који ће израђивати све потребне делове за ТЕНТ.

Мија Лазић, треба чешће мењати прописе који спречавају брже запошљавање и омогућити им да се разни локали отворе без силних потврда, одобрења итд.

Николић Радоје, у наредном периоду морамо упослити капацитете који већ постоје. Продуктивност рада нам је ниска. Са растом продуктивности расће и запошљавање. Инвестиције нас много оптерећују и оне су кочница бржем запошљавању. Велики је механички прилив становништва, што такође утиче на запошљавање. Да би смо превазишли одређене проблеме

(Наставак на 6. страни)

ТОПЛОВОД

Самодоприносом до II фазе

— Изгласавањем самодоприноса друга фаза топлификације сасвим извесна. Све о могућем прикључењу „Приватника" — овог пролећ

Допринос је био преломна тачка у грађењу финансијске конструкције даљег развоја обреновачке топлификације. Седамдесет одсто средстава „сакупљених" самодоприносом (двадесет милијарди) је намењено другој фази топлификације. Тачније, та средства ће бити неопходан улог за добијање кредита (рачуна се на суму од 39 милијарди) из републичког фонда чија средства служе финансирању пројеката који суштинској увозној енергију домаћом.

Ако све буде ишло по плану, каже инж. Васић из „Стамбеног", друга фаза топлификације ће бити готова до следеће грејне сезоне 84/85. То значи да ће се постојећи топловод пружити до Друге месне заједнице (насеље код бивше сточне пијаце). У међупростору од „Дудова" до Друге месне заједнице ће топлификацијом бити обухваћен низ објеката (Дом здравља, низ стамбених зграда у улици Вука Караџића, општинска зграда, стамбене зграде у улици Боре Ћирића, школа „Ј. Ј. Змај" итд.). Укључивањем што већег броја потрошача експлоатација топловода постаће рационалнија, а цена грејања по квадратном метру нина јер се, по природи ствари, амортизација „дели по глави потрошача". Требало се грејање по квадрату (у Дудовима) плаћа по цени од 36 дин. Истине ради, ова цена је неекономска јер мали број корисника електранине топлоте не би могао да поднесе „законитости тржишта" (реч је о дупло већој економској цени). Да не буде забуне, у непосредној будућности ова врста грејања неће имати премца: јефтино, редовно и топло!

ПРИВАТНИЦИ

Власници „Индивидуалних стамбених зграда" су изузетно заинтересовани за коришћење погодности које пружа овај начин грејања. Инж. Васић из „Стамбеног" каже да је велики број „приватника" додазио у Стамбено-комунално предузеће распитујући се за услове, датуме и могућности евентуалног прикључења на обреновачки топловод. Васић тврди да је њихово интересовање сасвим разумљиво: сва ко ко има „лапир и оловку" и ко је иоле обавештен, без двоумљења жели прикључење на топловод. Грејање је задњих неколико година више него проблематично: и струја, и нафта и угаљ су дефицитарни.

Велико узбуђење међу „индивидуалцима" је изазвано дезинформацијама о цени прикључака. Помињале су се астрономске суме од двадесет, двадесет пет старих милиона. Јасно је да то (осим неких трговаца) нико не би могао да плати.

За сада се зна следеће: београдски „Енергопројект" ради идејни пројект размештаја подстанаца за „индивидуалце". Договорено је да се тај посао заврши на пролеће. Тек по завршетку пројекта биће јасно колика је цена прикључка, када и ко може рачунати на ову врсту грејања. Већ сада је јасно да сви анкетирани власници породичних стамбених зграда неће моћи да уживају благодети топловода. По постојећим подацима, улазу седамсто домаћинстава је изразило желу, да се „топлификује".

Зна се, такође, да ће свако ко буде желео да се прикључи на топловод морати да тражи техничке услове за израду техничке документације", пројекат кућне инсталације на основу техничких услова, оверу пројекта и, на крају, енергетску сагласност. Након тога се, каже Васић, може при ступити изради кућних инсталација, а финале свега ће вероватно бити захтев за прикључење.

И на крају: власници кућа који већ имају етажно грејање моћи ће да искористе постојећу инсталацију само у случају да одговара општим условима (температура) градског топловода. У супротном се мора приступити реконструкцији кућне инсталације.

П. Нешић

ВЕСТИ ИЗ УДРУЖЕЊА ЗАНАТЛИЈА

ОСНОВАНА ООСК

Организација Савеза комуниста Обреновца постала је богатија за још једну основну организацију. Наиме, 12. јануара је одржан оснивачки састанак, на коме су поред нових чланова основне организације присуствовали и друштвено-политички радници општине.

За сада организација броји 8 чланова али ће се ускоро проширити за још толико. У току је израда програма рада за ову годину.

На слици чланови најмлађе основне организације Савеза комуниста Обреновца непосредно после конституисања и изборног састанка.

УКСОРО ДИРЕКТОР ЗАДРУГЕ

Новооснована Производно-услужна занатска задруга Обреновац ће, ускоро добити и директора. Ових дана је завршен конкурс и у току је поступак избора, и регистрације Задруге. Да подсетимо задруга је основана крајем прошле године и имала је 24 члана а већ сада има 29, што је доказ заинтересованости приватних занатлија за удруживање у оквиру Задруге.

50.000 ЗА ПОТКОПАОНИЧНА СЕЛА

Акције солидарности са поткопаоничним живљем, које је пострадало у прошлогодишњем земљотресу, придружиле су се и занатлије. Они су до сада сакупили 50.000 динара а акција је још у току и сума ће бити знатно већа.

18. ФЕБРУАРА ЗАНАТСКА ЗАБАВА

Већ дуги низ година занатлије Београда организују традиционалну „Занатску забаву", у хотелу Југославија у Земуну. Ове године ће то први пут обреновачке занатлије организовати забаву и за своје чланове. Ова занимљива манифестација ће се одржати 18. фебруара у ресторану Дома културе и спортова, а моћи ће да јој присуствују и сви они који желе да виде занимљив и богат програм. Пошто је реч о занатлијама, ваља очекивати и богат мени.

Чланови 120-е ООСК

ДВАНАЕСТА СЕДНИЦА РАДНИЧКОГ САВЕТА

Смањити сопствену потрошњу струје

Раднички савет ТЕ је на седници одржаној 29. децембра, усвојио Смернице о начину доделе станова на коришћење, што представља конкретизацију појединих чланова Правилника о расподели станова, као и објашњење неких спорних случајева који су се појављивали у ранијим расподелама.

Делегати највишег органа управљања дали су позитивно мишљење и о предложеном плану штедње електричне енергије. Усвојене мере захтевају ригорозну штедњу посебно у подручјима где су и могућности највеће у сопственој потрошњи у производњи, одржавању и железничком транспорту. На ТЕНТ „А" се захтева нина сопствена потрошња од планиране у прошлој години за пет процената и ограничење потрошње на блоку „Б-1" на 10 процената у фази пробног рада. Ограничење потрошње се односи и на све друге потрошаче у колективу, спољну и унутрашњу расвету и забрањује употребе електричних грејних тела као допунско средство грејања.

Иван, највећи допринос у побољшању електроенергетске ситуације у колективу је висока производња па је ради постизања натросечних резултата, карактеристичних за рад у претходном периоду, Раднички савет при хватио предложене мере стимулација за јануар које се односе на све делове процеса рада.

Од већег броја тема о којима је расправљено на овој седници пажњу привлачи одлука о учешћу ТЕНТ-а у финансирању програма „зеленог компленса" који се реализује заједно са ПКБ „Драган Марновић". До заједнчеља Самоуправног споразума, којим се регулишу сва важна питања из ове области, ТЕ „Никола Тесла" су донеле одлуку о првом учешћу у финансирању потребне документације — подлога за програме који се предлажу у висини од 72 и по милиона, које се даје као кредит до израде СС, који се налази у фази усаглашавања.

Раднички савет је, на предлог Кадровске комисије, именовао новог секретара Радне организације на период од четири године, пошто је Милан Јанковић прешао на нове послове и радне задатке. За секретара је изабран **Никола Гриновић**, дипломирани правник из Обреновца.

С. С.

ЗА 15 ДАНА ЈАНУАРА У ТЕ „НИКОЛА ТЕСЛА"

ПРОИЗВЕДЕНО ПРЕКО 600 МИЛИОНА kWh

Из производних агрегата ТЕ „Никола Тесла" у првој половини јануара електро-енергетском систему Здружено електрипри вреде испоручено је 607 и по милиона киловат часова струје. На ложишту „А" произведено је за потрошаче 453 и по милиона, чиме је полумесечни план испуњен и нешто прабачен, док је на блоку „Б-1", који се налази у фази пробног рада, прабачај знатно већи.

Уз извесне потешкоће у обе електране (кварови на цевном систему на ТЕНТ „А" и проблеми са лежајима угља на блоку „Б-1"), интензивна производња струје, којаје била карактеристична за последње месеце прошлогодишње године, наставља се и у овој.

С. С.

(Наставак са 5. стране)

у наредном периоду морамо мењати схватања и навике, а сву треба посветити изузетну пажњу.

Милијан Риоровић, систем награђивања према раду још увек не функционише како треба. Изгледа да смо радничку класу поделили на два дела. Радници су једнаки само док не прођу фабричку капију а затим се радничка класа дели на оне који одлазе у топле и светле канцеларије и оне који иду у хладне фабричке хале и осам сати стоје за машином. Ја сно је да се јављају отпори над ј система награђивања у питању. Постали смо робови нормативних аната ко је само сами донели. Неоспорно је да у том правцу треба нешто мењати. Споро радимо поготову кад је у питању програм развоја мале привреде.

Нада Првуловић, на Образовни центар се баш дрвље и намеће, јер не даје кадрове који су потребни обреновачкој привреди. Али, Образовни центар не може да изврши никакво промене сам већ у договору са удруженим радом. Зато треба сести и о свему се детаљно договорити.

Никола Шиондрић, мислим да је структура обреновачке привреде неповољна за запошљавање. Раскорак између незапослености и могућности запошљавања је дубок. Проблем само шлаваања је дугорочан. Економска стабилизација не дозвољава да улазимо у велике инвестиције и тако отварамо нова радна места. У привреди смо створили много економско-правних субјеката који су нам расцепкали привреду. Што се преновременог рада тиче мислим да постоје и она рад на места и послови који захтевају да на њима раде људи који јединни могу да обављају такве послове без обзира да ли ће радити и преновремено.

М. Митровић

ДЕТАЉАН УРБАНИСТИЧКИ ПЛАН АГРОИНДУСТРИЈСКОГ КОМПЛЕКСА

ЕТАПНА РЕАЛИЗАЦИЈА ПРОЈЕКТА

Детаљни урбанистички план Агро индустријског комплекса урађен је по захтеву РО ПКБ „Драган Марковић" и ТЕНТ-а као инвеститора.

Непосредни повод за израду овог плана је Средњорочни програм развоја пољопривредне и сточарске про изводње у оквиру општине Обреновац, односно ПКБ „Драган Марковић"

Циљеви израде Плана су регулисање и унапређење постојећих односа грађевинских реона Кртинске и Уроваца и оналног пољопривредног подручја као и реализација интензивне пољопривредне производње на другу Обреновца.

Детаљним урбанистичким планом изграђена у комплексу који обухвата, планирана је на три подцелине.

Подцелина 1 обухвата комплексе данашњег пољопривредног газдинства „Младост" и предвиђена је за сагоренију и интензивнију стоварску про изводњу у друштвеном сектору. На овом подручју предвиђен је тов стоке затим изградња огледног центра и изградња пратеће инфраструктуре.

Постојећа фарма свиња из „Младости" треба да се премести у Ратаре, а на газдинству „Младост" треба гајити само говеда.

Насеље „Младост" треба расели ти а читаво подручје заштитити од не пелишта расадником са високим культурама.

Оно што недостаје овом комплексу је инфраструктура па је неопходно да се изгради водовод што ће доненле отпретити инвестиције.

Подцелина 2 обухвата постојеће грађевинске реоне катастарске општине Кртинска и Уровци чија се са шња површина смањује од 490 хектара на 408, као и пољопривредне површине које их непосредно окружу ју. У оквиру грађевинских реона по овом Детаљном плану планирана је стамбена изградња, изградња економских објеката, мини фарми, обуставе мале привреде у функцији пољопривреде као и допунских садржаја — мрежа инфраструктуре и саобраћајница.

Дакле, Кртинска и Уровци морају задржати сеоски карактер насеља, без могућности просторног ширења јер се смањује грађевински реон. У овим местима предвиђена је изградња одпупне и ветеринарске станице. У насељеним местима биће омогућена изградња мањих фарми а од њихо ве величине зависиће и њихов положај у насељу. Детаљним урбанистичким планом побољшаће се санитарни услови насеља.

Подцелина 3 обухвата западни део територије обухваћен генералним урбанистичким планом и предвиђена је за најинтензивнији развој пољопривредне производње у оквиру друштвеног сектора. У овој подцелини биће смештени сви они објекти који захтевају најсавременију технологију ос нову укључујући и снабдевање топлом водом и паром са ТЕНТ-а.

Предвиђена је изградња малог ин дустријског комплекса за прераду во ћа и поврћа, стаклених за узгој поврћа и цвећа и три фарме за узгој бројлера од милион комада по фарми.

Све ове три подцелине представљају једну јединствену целину и биће повезане једном саобраћајницом водоводом и топловодом који представљају кичму инфраструктуре.

Реализација планираних садржаја вршиће се етапно.

Детаљни урбанистички план Агро индустријског комплекса дошао је из гледа у последњи час. За сваку је похвалу иницијатива Радне организације ПКБ „Драган Марковић" и ТЕНТ-а, али се можда и раније могло размишљати на овакав начин. Но, било како било будућност је пред нама и време ће показати колика је вре дност свега што ће се предузети.

Мирјана Митровић

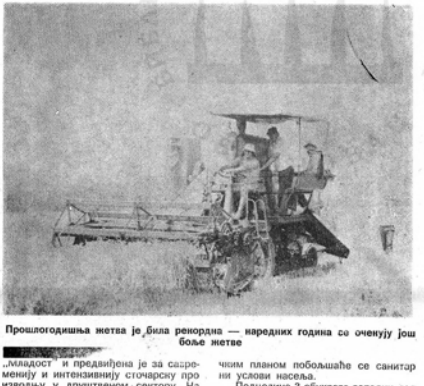

Прошлогодишња жетва је била рекордна — наредних година се очекују још боље жетве

Наредних година ће сточни фонд бити знатно богатији

ОМЛАДИНСКА ЗАДРУГА

Више од 400 чланова

Суочени са већом незапосленошћу у нашој општини Општинска конференција ССО је покренула иницијативу за отварање Клуба задругара. Тако је пре осам месеци основан Клуб, који је радио при омладинској задрузи Нови Београд. Тренутно се ради на регистрацији омладинске задруге као привредног субјекта и усоро се очекује потврдан одговор од Окружног привредног суда из Београда.

Задруга тренутно броји више од 400 чланова, махом ђака, студената и незапослене омладине. У протеклом периоду остварени су запажени резултати у пословању. Реализован је приход од око 600 милиона старих динара.

— Располажемо са разноврсним кадром, способним да обавља послове од неквалификованих па до оних најсложенијих, који захтевају високу стручну спрему. Ту нашу погодност обилато користе радне организације, истиче СЛОБОДАН ПАВЛОВИЋ, запослен у омладинској задрузи. **Они послови су повременог карактера и трају до месец, евентуално до 60 дана. У структури захтева за радном снагом и код нас је далеко већа потражња мушке радне снаге, мада су, девојке, бројчано заступљеније, па теже долазе до посла.**

Какве предности ће имати задруга када буде самостална у раду?

— Предности су вишеструке. Решиће се бар, тренутна егзистенција великог броја незапослене омладине, каже Павловић.

Будућу задругу ће, поред секретара, сачињавати и два административна радника, а просторије ће бити сређене у бивше просторије ОКССО, где ће имати оптималне услове за рад.

Популарисање омладинског рада у организацијама удруженог рада је један од основних задатака у наредном периоду, јер ће онда посла бити још више а и приведи се исплати изгоновање повремене радне снаге. Зачињује податак да два велика колектива ТЕ „Никола Тесла" и „Бора Марковић", нису заинтересовани за сарадњу са омладинском задругом, јер баш у овим колективима има потребе за повременим радом.

У задрузи смо чули и мишљење, односно желу, да уколико се створе услови, покренуће иницијативу за отварање омладинске фабрике.

М. Ашковић

ФОП „БЕОГРАД" ОБРЕНОВАЦ

Нови обрт у пословању

У Обреновцу све по старом. Кува се, по обичају, али се и даље нормално живи. Фабрика опекарских производа још није угашена, иако је било доста предвиђања са њеним таквим крајем. Нормално се живи, иако се није прешло на нове програме про изводње. Над то нажемо, мислимо да вам јавимо да у Обреновцу још увек производе цигле, а не шамплин-оке. Да, баш тано, опекари су у случају да им црно, најцрње кроне, били све припремили за прелазак на гајење ове врсте печурака у тунеским пећима старог погона.

Изгледа да је ситуација са горивом нешто боља. Неко у овој фабрици рече да тешкоћа са мазутом не би ни било само да се имало више пара. Но, то не спречава одговорне у ФОП-уд а и даље трагају за уштедама.

Можда је најнајећа новост, у овом тренутну, то да је ООУР „Сава" одлучио да своје производе сам продаје и превози до купаца. Овај потез фабрике у Обреновцу није наишао на одобравање и разумевање у РО „Конграп-промет", као ни у ООУР у „Транспорт и машине за исход" што је и требало очекивати. Наиме, према важећим нормативним актима оса два дела Комбината се искључиво ба ве баш тим пословима — продајом и транспортом и нима је то основна делатност.

У „Сави" имају рачуницу којом до казују да су на овај начин њихови производи доста јефтинији, а самим тим имају и бољу продају на тржишту. Осим тога, фабрика свакодневно принуди више десетина милиона старих динара готовине, што јој је неоп ходно за извесне хитне оправке и редовно одржавање машина.

Хоће ли овај потез ООУР-а „Сава" имати и неке друге последице видећемо. За сада, свако тражи своје. И свако се позива на своје право.

И, дон траје ова зимска сезона, опекари мисле на своје редовне реконструкције погона. Тако се убрзано ради на увођењу полуаутоматизовано производње у старом погону. Иде се на то да се бар 50 одсто про изводње обавља уз помоћ машина. Јер, овај погон, као што је познато, ради искључиво у грађевинској сезони.

У Обреновцу има још неких новости. Тако, на пример, сада се увелико ради на новим испитивањима квалитета опеке. Имаће, врше се при преме за коришћење отпадног уља у мешавини са глином. Досад се зем ља мешала са пепелом из облоњке Термоелектране „Никола Тесла". У фабрици верују да ће се на овај начин уштедети још најмање 20 одсто мазута, што такође смањује трошкове пословања.

Поучени недавним искуствима са искљученьма струје, опекари су решили да избегну и евентуалне тешкоће са снабдевањем електричном енергијом у наредним месецима. ООУР „Сава" је од „Прве исере" у Бајину купила половни дизел-агрегат, у чију ће оправку утрошити 90 милиона старих динара.

Чим се агрегат доведе у исправно стање, у случају нестанка струје, он ће моћи да са 90 одсто потреба електричне енергије снабдева фабрику.

По свему судећи, у ФОП-у „Београд" у Обреновцу ништа не препуштају случају и стихији. Они желе да да се на време обезбеде од свих могућих препрена у редовној производњи опеке у овогодишњој сезони.

Из листа „КОНГРАП"

СЕКРЕТАРИЈАТ ЗА ИНСПЕКЦИЈСКЕ ПОСЛОВЕ У 1984. ГОДИНИ

НЕДОВОЉАН БРОЈ ИНСПЕКТОРА

Од 1979. године, када је формиран Секретаријат за инспекцијске послове у Скупштини општине Обреновац, непрестано се развија, побољшава услове рада и постиже из године у годину запажене резултате. Но, и поред тога, доста је тога што би још требало урадити и усавршити у раду инспекцијских служби. Од ове године поред грађевинске, комуналне, санитарне и инспекције рада у надлежности овог секретаријата је пешша и тржишна инспекција. То би укупно значило да сада има 16 радника у Секретаријату, од чега само четири раде административно-правне послове а остали су оперативци.

Области које контролишу инспектори су врло широке, па због тога често долази до кишњења грађана да су спори и неефикасни. Међутим, број инспектора још увек није у складу са потребама. Обреновац, као друштвено-политичка средина, доживљава у последњих десетак година изузетно динамичан развој. Област грађење је типичан пример. Веома много објеката се гради а исто толико се почиње без потребних дозвола и сагласности. Због тога инспекцијске службе имају много проблема а инспектори су нон-стоп на терену, па је и број поднетих пријава велики. Осим шавајућа околност за све оне који граде или одбијају да изврше коначна решења је прилично блага казнена политика. Често се више исплати платити казну од 300 динара и више пута него поправити ограду, фасаду или организовати изношење смећа.

Сарадња месних заједница са инспекцијским службама је доста неорганизована. Када би било организова није обавештавање о објектима који почињу да се граде без потребних дозвола, био би знатно олакшан рад инспектора. Овако, већина објеката се скоро довршили се тек онда поднесе пријава инспекторима или они сами открију да је објекат грађен без дозволе. Тада је веома тешко извршити коначно решење и срушити већ започети објекат. Веома често су и сами инспектори у моралној дилеми, јер људи подигну кућу на земљишту на коме није дозвољена изградња, али им је то једини кров над главом и ако би им се он срушио не би имали где да живе. Због тога је веома важна сарадња месних заједница са инспекторима. Нада би се стриктно поштовали закључци Скупштине Града, да се сви бесправно подигнути објекти после 1976. године сруше, велики број породица би се нашао на улици. Зато се често дешава да људи живе у овим кућама све дотле док заиста није неопходно да се руше због изградње неког објекта који је детаљним урбанистичким планом намењен да се подигне на том земљишту.

ДОБРА САРАДЊА СА РО

Стерјана Лазовић, Општински секретар за инспекцијске послове, нам је рекла да је велики број писмених представки, жалби које грађани упућују у овај секретаријат. Жалбе су разноврсне од жалби на рад трговаца, градњи без дозволе па до жалби на рад привредних субјеката. По њеним речима, све представке, било да су анонимне или потписане се проверавају у законском року и доносе од говарајућа решења. У тому прошле године само 18 предмета није решено у законском року, што је мали проценат у односу на број предмета који су били у раду.

Када се иде у проверавање поднете пријаве, онда не иде само један инспектор већ читав тим и на тај начин се прегледа целокупни субјект. **Стерјана Лазовић** је посебно истакла да истакне добру сарадњу са радним организацијама. Над год су инспектори доносили одређена решења, у највећем броју случајева, радници савет или самоуправна радника контрола и друга тела у радним организацијама су их прихватили и спровели у дело.

— У овој години ће се наставити са досадашњим радом и утврђеном методологијом, јер се она до сада показала као добра. Број инспектора још не може да задовољи све потребе. Ми још увек немамо водопривреду, шумарску и инспекцију заштите на раду, а зна се колика је територија општине и колико има река и шума а да и не говоримо о градилиштима и веома честим тешким повредама на раду. Зато се често чују приче како инспектори не раде добро, међутим, права истина је у немању довољног броја људи да се покрију све области и цела територија општине, као и надлежности одређених инспекција које су задужене у градским органима. Истакла је на крају разговора Стерјана Лазовић.

Остаје нам да закључимо да ће се инспектори и ове године трудити да онемогуће све оне који раде против закона али и чињеница да ће пропуста и даље бити јер ће бити тешко открити и спречити све малверзације и гоније које нису у складу са законима.

Милан Савић

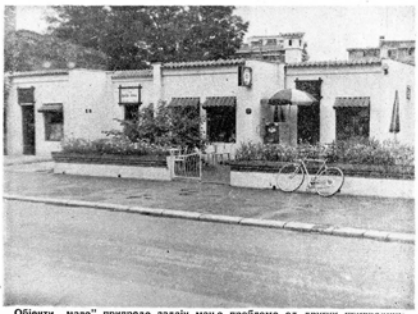

Објекти „мале" привреде задају мање проблеме од других привредних субјеката: Занатски центар у улици Војводе Мишића

ДРУШТВО ЗА ПОМОЋ МЕНТАЛНО НЕДОВОЉНО РАЗВИЈЕНИМ ОСОБАМА

ЕНТУЗИЈАЗМОМ ПРОТИВ ТЕШКОЋА

— Рад Друштва недовољно познат широј јавности. — Услови у којима се ради са децом нису одговарајући. — Велика помоћ родитеља у обезбеђивању услова за рад Друштва. — Како обезбедити да се у Обреновцу отвори истурено одељење специјалне средње школе. — Може ли се наћи простора за клуб, где би се окупљала деца ометена у развоју.

Рад Друштва за помоћ ментално недовољно развијеним особама је веома мало познат широј јавности. Због тога се веома често догађа да се нагомила много проблема, које чак нови друштва не могу сами да реше. Иако стручни људи, који брину о деци ометеној у развоју улажу сву своју способност, то често није довољно да би се помогло овој деци.

Председник Друштва, доктор **Милован Туфегџић** нам је рекао да Друштво има доста чланова али да су многи неактивни, јер нису довољно обавештени о раду и резултатима Друштва, већ се њихова активност свела на плаћање годишње чланарине.

здравог човека а посебно за децу која имају знатних проблема у свом развоју. Због тога је више пута упућивана молба којом се тражи да се и у Обреновцу отвори једно истурено одељење специјалне средње школе. Тада би се и знатно већи број родитеља одлучио да своју деци дозволи школовање и оспособљавање за живот.

— Велика жеља свих нас који се бавимо овом облашћу здравствене делатности је да у што скорије време отворимо један клуб где би се окупљала деца ометена у развоју. Ту би могла несметано и под стручним надзором да се друже и вежбају, рекао

Доталь са новогодишње приредбе коју су приредила деца ометена у развоју

На територији општине постоје специјална одељења при основним школама: „Јован Јовановић Змај", „Посавски Партизани", „Душан Поле кић" у Грабовцу, која има истурено одељење у Дрену и „Братство — Јединство" у Стублинама. Услови у којима раде ова одељења су неадекварајући. Број ученика се повећао па су просторије постале премале за савсим нормалан рад. Међутим, али ним ентузијазмом дефектолога који раде са овом децом се надокнађују све тешкоће у раду.

По речима доктора **Туфегџића** и његових сарадника велики је проблем у раду са децом, која завршне и отежан даљи рад у усмерено образовним установама. У Обреновцу не постоји одељење за средње образовање ометене деце већ морају ако неће, да наставе школовање у Београду. Путовање за Београд је напорно и за нам је Др ТУФЕГЏИЋ.

Како смо сазнали од надлежних, могућности постоје и ускоро се очекује реализација. Тако би се отворио клуб где би малишани могли да се друже и играју а да не буду изложени подсему због својих менталних и физичких мана.

На крају да кажемо да би само сви морали да поведемо много више рачуна о деци која имају проблема у развоју. Проценат ове деце се креће између 1 и 3 одсто од укупног броја деце а то значи да од око десет хиљаде деце, колико их има Обреновац, око 300 су рођена са менталним манама а још око 10 одсто са визиком од настанка неке менталне мане. Исто тако би требало размотрити могућност, да се она деца која се оспособе за неки посао запосле, јер тада се не би осећала одбачена од друштва, већа као његов интегрални део.

Милан Савић

ДЕЖУРНИ ТЕЛЕФОН ОПШТИНСКИХ ИНСПЕКТОРА

Грађани се могу сваког радног дана обраћати инспекцијским службама у времену од 7 — 16 часова на телефон 871-355 и обавештавати о свим неправилностима које су уочили или се жалити на неправду која је њима нанета.

ДОМ ЗДРАВЉА У ОБРЕНОВЦУ

УВЕК РАЧУНАМО НА ЊИХ

Шести јануар. Суморан зимски дан са измаглицом. Тек што је прошло подне, градску тишину су прекинуле сирене кола хитне помоћи. На самом улазу у град из правца Ваљева догодила се тешка саобраћајна несрећа. Билазнс овог стравичног призора је био: четворо мртвих и двадесет троје повређених од чега дванаест са теним телесним повредама.

То је био повод да посетимо Дом здравља чије су екипе стручне медицинске помоћи уз изузетну поиртвованост, спремност и организованост, примиле повређене, стручно и брзо указале помоћ и упутиле на даљу клиничку обраду. То је била битка за време... и... добили су је. Од момента несреће за четрдесет минута лекарске екипе Дома здравља су збринуле све повређене, а у року од 30 минута први тешко повређени се већ нашао на Неурохирушк клиници у Београду. Затим су на ову и на остале клинине пристизали повређени где им је указана потпуна клинична обрада.

Разговарали смо са лекарском екипом Хитне и неодложне помоћи која је тог кобног дана била на свом редовном дежурству. Нису радо пристали на разговор са нама говорећи да је то што је учињено била њихова дужност и обавеза.

— Ми смо овде да помогнемо у невољи. То нам је дужност и зато смо плаћени, говори Др Томислав Тасић. **Дневну екипу хитне и неодложне помоћи сачињавали су још и Др Јован Ранђеловић, медицински техничар Миљо Димитријевић, медицинска сестра Вера Делибашић, три возача и један механичар, на редовној дужности.**

ОДРЕДИЛИ СЕ НАГРАДЕ

На предлог Друштва педагога физичке културе, ученици слета 1983. године, одлучили су да се средства у висини од 14 милиона динара намењених за награде доделе породици своје колеге Владе Недића погинулог у саобраћајној несрећи дана 6. јануара 1984. на путу Обреновац — Ваљево.

Овај племенити гест је још један пример људске хумвности и неље да се помогне људима у невољи.

М. М.

Сазнавши за саобраћајну несрећу предузели смо све мере припрамности да приимо и помогнемо повређенима. Нисмо могли ни претпоставити да ће то бити налети повређених у тако великом броју. Као екипа Хитне и неодложне помоћи мало шмо учи или у овом моменту да нам нису притекле у помоћ наше колеге из опште медицине, гинекологије, зубне, дечјег диспензера, медицине рада... Није било радника у Дому здравља који није похитао у помоћ или изразио жељу да помогне. Како у медицини нису дозвољене импровизације и стихијски наступи организовали смо се у шест екипа распоређених у пос сторијаме Хитне и Опште медицине. Тако, једном значалном тријажом, усмерили смо повређене да обрадимо и упутимо даље.

Разговор наставља Миљо Димитријевић, медицински техничар из Службе хитне и неодложне помоћи.

— По свему судећи, доктор Тасић из превелике скромности, не жели да каже да су лекари и медицинско особље ове Службе обучени за рад у ванредним приликама као што су велике саобраћајне несреће и ратне прилике. Организовани су семинари који и сада траају на ВМА где се учи ургентна медицина. Један број медицинског особља са средњом школом и у овом моменту похађа семинаре ове врсте, што се у народу каже зају не требало.

Поразговарали смо и са Др Ратомиром Срећковићем, директором ООУР-а основне здравствене заштите. Рекао нам је да је оно што је тога дана урађено била обавеза не само здравственог особља већ и свих запослених у Дому здравља који су могли помоћи у било чему.

— Радило се тада онако како смо рачунали да је најбоље, а мислим да је посао обављен у ренодном даеме ну и уз стручну медицинску помоћ. Срећа у несрећи је и то што се све догодило у непосредној близини града, у време када су обе смене медицинског особља на окупу. Нас данас радује сазнање да нам ни један повређени није у животној опасности, а још више да ни једном нашом грешном живот повређених није ни једног тренутка довазо у питање. Не могу а да не кажем да има и наших пропуста. На самом месту несреће се није нашла ни једна наша екипа. То је у таквим ситуацијама и те како потребно.

Могу да кажем да треба похватити патролу саобраћајне милиције која је прва нашла на месту несреће. При пребацивању повређених до Дома здравља нису транспортом угрозили њихове животе, што значи да су знаалачки, иако у тешком тренутку, одабрали превозна средства.

Завршну реч о овом немилом догађају дао је доктор Богољуб Стеванов, директор ове здравствене установе.

— Не желим да се пише о овоме. Не желим да се помињу имена ученика у пружању помоћи повређених Није нам потребна популаризација. То је била дужност и обавеза свих 334 запослених у овој установи и не би ваљало да је другачије. У своје колеге верујем као у стручване и љу де.

Слободно можемо рећи, да је у овој несрећи било и среће. То је што су нам се нашле обе смене лекара у Дому и што се несрећа десила по дану. Иначе, да се неким случајем све то збило ноћу, сигуран сам да би било са већим последицама. Један од присутних проблема је тај што наше медицинско особље нема кућног телефона, па чак ни оно особље које ради у Служби за хитну и неодложну помоћ. Техничко медицинско особље, које у ванредним ситуацијама има специјалне улоге диспечара и задатке пријема повређених, немају те лефон у кући. Од њих осморо запослених у овој Служби само двоје има телефон, а од десет возача запослених у овој служби само један има телефон. То је проблем који сами не можемо решити, рекао нам је Др Богољуб Стевановић.

Нисмо могли а да не споменемо ни једно име, јер не треба окретати главу пред истоном. Исто тако нисмо могли да споменемо сва имена јер је у спасавању повређених учествовало око педесет радника Дома здравља, тако да је и најмања огреботина била збринута. Зато, с разлогом се ми Обреновчани можемо поносити здравственим особљем Дома здравља и на њих рачунати у сваком тренутку — па и најтежем.

Н. Николић

ЈУНАЦИ „БИТКЕ ЗА РАЊЕНИКЕ"

Недавна саобраћајна несрећа, која се догодила у нашем граду, једно од најтежих у задњих двадесет година на подручју ове општине, је би ла повод да поразговарамо са онима који су се први нашли на месту несреће. То је ауто-патрола милиције Одељења унутрашњих послова у Обреновцу коју су сачињавали милиционери Слободан Тимотијевић и Хранислав Радивојевић. Иако млади, пред стравичним призором, задржали су присебност и урадили оно што им је дужност налагала.

Хранислав Радивојевић је одмах обавестио дежурног у Станици милиције о месту и тежини несреће, заједно са грађанима који су притекли у помоћ оспособио једну коловозну траву да транспорт повређених а затим обавестио Дежурну службу Градског СУП-а о несрећи. За то време је његов колега Слободан Тимотијевић одабирао возила из пристигле колоне на путу за транспорт повређених и повређене упућивао у Дом здравља.

— Били су то прави јунаци једне „битке за рањенике", ренао нам је њихов старешина Стеван Зорић, помоћник командира ове Станице милиције који им је при притеклој у помоћ.

У помоћ нам је дошло још две па троје које су у време несреће биле на терену обављајући своје редовне задатке и једна патрола која је формирана од радника који раде на оперативним пословима у Станици. Велики допринос акцији спашавања повређених дали су грађани који су при текли у помоћ тако да су од момента несреће за петнаест минута сви повређени били пребачени у Дом здравља.

То је била „битка за рањенике" — и добили смо је, на крају нам је ренао Стеван Зорић.

К Н.

ЗА ВРЕМЕ ЗИМСКОГ РАСПУСТА

Забаве и спорта за све ђаке

Ових дана смо сазнали да се обреновачки основци неће досађивати за време распуста. Неки од њих ће отићи на зимовање у организацији школе а неки ће остати да траже забаву у граду. За то су се побринули њихови наставници и запослени у Дому културе и спортова.

На наставничким већима у све три градске основне школе, одлучено је да у току целог зимског распуста, за ученике, буде отворена Основна школа „Посавски партизани", сваког дана од 9 до 13 часова.

Ту се ученици могу пријатно забавити бавећи се слободним активностима по свом избору.

Садржаји у фискултурној сали ће се одвијати по утврђеном распореду, тако да је време од 9 — 10 часова предвиђено за рукомет, од 10 — 11 часова — за кошарку, од 11 — 12 часова — за мали фудбал и од 12 — 13 часова — за одбојку.

Ученицима ће на располагању бити још: три учионице за стони тонис (за сваку школу по учионица), три учионице за шах и три учионице за рад секција.

За време зимског распуста сваког дана ће у школи дежурати по пет наставника из све три школе.

Поред ових садржаја припремљених у Основној школи „Посавски партизани", ученици се могу забавити и у Дому културе гледајући филмове намењене за ову прилику.

Обзиром на богато припремљене садржаје иако у школи тако и у Дому културе, надамо се да ће се ученици ових трију основних школа лепо забавити.

ОПИСМЕЊАВАЊЕ ОДРАСЛИХ

Искоренити неписменост

Неписменост је велико зло. Желећи да се ослободимо неписмености увели смо обавезно осмогодишње школовање и све време од рата на овамо непрестано се радило на што већем описмењавању све само деце и омладине већ и одраслих.

Још 1973. године општина Обреновац је чврсто одлучила да до 1983. године искорени неписменост на свој територији. Но ето ни после десет година ми немамемо да се похвалимо да у нашој општини нема неписме них. Истине ради, треба рећи да се број неписмених непрестано смањује али да је и даље веома висок.

Највише неписмених има у Звечкој, Баричу, Забрежју али и у другим местима. Број неписмених у овим местима је велик зато што је прилив становништва из других крајева земље у овим местима из године у годину све већи.

Основним образовањем одраслих у нашој општини баве се Народни универзитет и основне школе.

На Народном универзитету основно образовање стичу одрасли до 40 године старости. Међутим, инсистира се да се што више млађих људи опис мени, како би након завршеног основ ног образовања полазници могли да наставе школовање усмеравајући се на одређене занате. Но како је већина одраслих који стичу основно обра зовање већ у радном односу јављају се отпори од стране радних организација које се плаше да ће такве за вршетка одређене школе запослени вршити притисак на нова радна места.

На секцији за образовање и културу у оквиру ОУР „Бора Марковић" пружају отпор, па су чланови секције изнели мишљење да у наредном периоду треба инсистирати, па чак дати и законску обавезу да сви они који су у радном односу заврше основну школу.

У том смислу предложено је да се у свим организацијама удруженог рада од руководећих људи трани по дршка у овој акцији.

Народни универзитет је до сада испуњавао своје планове уписа, међутим ситуација је сада знатно тежа. Било би добро да је број неписмених мањи али није. Зато у наредном периоду овом важном задатку, задатку описмењавања одраслих и искорењавању неписмености треба посветити пуну пажњу јер је добра она стара из река „неписмен човек је свакат човек". Нашем друштву као и сваком другом, требају здрави, школовани и образовани људи који ће нашу домовину водити напред. Без напретка не ма живота. Зато је на свима нама задатак да у наредном периоду утичемо да се на територији наше општине искорени неписменост.

М. Митровић

СТАЊЕ АУТОБУСКОГ САОБРАЋАЈА НА ТЕРИТОРИЈИ ОПШТИНЕ

ХОЋЕМО ЛИ СЕ ВОЗИТИ БРЖЕ И БЕЗБЕДНИЈЕ

— Учињен корак напред. — Аутобуска станица тесна да прими све путнике и све аутобусе. — Пут забрањен за саобраћај а аутобуси „Посавине" ипак возе на свој ризик. — Месне заједнице немају разумевања за превознике. — Близио радно време, бољи услови превоза — Санација пута Обреновац — Београд — до Београда брже и лакше. — Ко кочи удруживање капацитета превозника

Аутобуски саобраћај као део прив редне гране саобраћаја уопште има веома значајну улогу у функционисању привреде. За општину Обреновац аутобуски саобраћај је посебно значајан јер је то једина врста јавног путничког саобраћаја, то јест то је једини облик саобраћајне везе између месних заједница и Обреновца, а исто тако и са Београдом.

На територији општине превозом путника баве се две организације и то ООУР „Посавина" у саставу СОУР „Ласта" Београд и РО „Стрела" у сас таву ООУР „Стрела" Вальево.

Основни носилац организације и развоја саобраћаја на територији наше општине је ООУР „Посавина" из Обреновца која је прошле године пре везла 3,3 милиона путника. Дневно се одрми 103 поласка на 15 регистро ваних линија. Ред вожње је усаглашен са потребама путника који користе ову врсту превоза.

Ступањем на снагу одлуке СИВ-а о ограничењу потрошње бензина и дизел горива дошло је до наглог пада броја путника што је објективно погоршало стање на полу квалитета превоза путника, но иман се може рећи да нема озбиљних промењаја на линијама, сем када су временске непогоде у питању и кад је у питању линија Обреновац — Београд, где је стање незадовољавајуће.

На стање у саобраћају поред субјективних слабости на које се може утицати, у многоме утичу и спољни фактори као што су релативно лоше стање путне мреже, недостатак резервних делова, гума, акумулатора, трошкови пословања, политика цена и друго.

Но и поред свих тешкоћа ООУР „Посавина" се труди да задовољи путнике. О томе говори и чињеница да својим аутобусима иде и на оне линије на које дугови превозници никада не би ишли. Конкретно пут на Ла заревац преко Мислођина и Конатица је у лошем стању па је нормално одвијање саобраћаја готово немогућ, тим пре што у Конатицама није изграђена окретница, па и ако је пре двиђено да на том потезу иду зглобни аутобуси, због великог броја путника, иду „солаши". Гужва је зато ве ћа на су и путници незадовољни. Да би се ипак, како тако, изашло у сусрет путницима на овој релацији ООУР „Посавина" истовремено шаље по два аутобуса. Колика је то штета за превозника не треба наглашавати јер се троши два пута више горива ангажује се два возача итд..

ООУР „Посавина" је спремна да и сама уложи извесна средства на би омогућила окретање својих аутобуса. Пут Обреновац — Пољане је „смрт" за возила јавног саобраћаја. Он је додуше званично забрањен за саобраћај али „Посавина" овде одржава саобраћај и на овој линији презимајући на себе ризик, све зато да би изашла у сусрет путницима из Пољана.

Већ смо напоменули да недостатак резервних делова, гума и акумулатора представља велики проблем. Зато се и догађа да велики број возила остане у гаражи, а самим тим и безбедност саобраћаја се доводи у питање.

Време ангажовања возила у току дана износи око 16 часова. Након тога потребно је извршити дневне прегледе и отклонити евентуалне кварове. За све то неопходан је адекватан технички сервисни простор, а ООУР „Посавина" га тренутно нема. Постојећа гаража постала је уско грло. Из наложење нове локације за опремљен сервисни простор ова радна организација би требала да реши што хитније.

Међутим није само сервис у питању, и садашња аутобуска станица постала је претесна да прими повећани број путника и аутобуса. Можда би привремено решење било проширење чекаонице, али то није довољно. Треба што пре одредити локацију и почети са изградњом нове аутобуске станице. Но ситуација тама нана је не пружа много могућности за то с обзиром да нема средстава. Тано ће путници бити принуђени да и наредних неколико година путују са садашње аутобуске станице.

Посебан проблем је пут од Обреновца до Београда код Дубоког. Због сталног клизишта саобраћај се на овом делу пута отежано одвија, па је и пут до Београда дуги и напорнији. Ако се поред тога узме у обзир и чињеница да су аутобуси обавезни да иду преко Маниша, онда је јасно зашто се путници за Београд жале и зашто су незадовољни.

ООУР „Авала" из Београда која такође врши превоз путника од Београда до Обреновца и обрнуто одвија да на овој линији вози зглобне аутобусе због лошег пута. Али није то једини проблем. Путници се опрза дано жале да се поласци из Београда за Обреновац не одржавају редовно, да нема разгласа и објављивања полазака, као и нато да аутобуси готово никада не стоје на перону, па путници трче преко коловоза што угрожава саобраћај на самој станици а и животе путника. Посебно је ситуација у саобраћају тешка у време шпицева када људи одлазе или долазе с посла.

Да би се превазишле ове тешкоће можда би коначно било време да се уведе одавно најављено близно радно време. Тада би се боље користиле превозни капацитети.

Кад је релација Београд — Обреновац у питању неопходна је санација пута преко Дубоког, тим пре што се завршетак изградње и пуштање у рад аутопута који је у изградњи, не може очекивати тано брзо.

Обавезна линија преко Маниша та које успорава путовање на линији Обреновац — Београд па је зато неопходно да се са општином Чукарица обаве разговори и да се број оба везних пролазана преко Маниша смањи.

Одавно се говорило о потреби да се удруже капацитети превозника и то не само ООУР „Посавина" и РО „Стрела" из Обреновца, већ и капаци тети радних организација које имају сопствени возни парк. У питању су РО „Прва искра", „Зеленгора", „Лепенка" и друге.

Међутим до удруживања капаците та није дошло ни до дана данашњег. Сигурно је да постоји оправданост овановог удруживања, али је евидентно и то да радне организације, превасходна „Прва искра" пружају отпор. Зашто је то тано сигурно само одговорни из „Прве искре" могу да објасне а требали би да дају дебело образложење за своје одбијање.

О свим проблемима расправљали су чланови Извршног савета Скупштине на седници одржаној 17 овог месеца заједно са представницима аутопревозника.

На седници су предложени и одређени закључци а о истом проблему расправљаће и Скупштина.

Закључци са седнице Извршног са вета односили су се на потребу изналажења могућности да кроз сарадњу и бливе кооперантске односе аутопревозници „Посавина" и „Стрела" из Обреновца омогуће што боли пре воз и да заједнички изнађу могућности изградње нове аутобуске станице и сервисног простора. Предложено је да се бифе унутар зграде аутобуске станице претвори у чекаоницу. По себна пажња треба да се посвети превазилажењу слабости на одвијању аутобуског саобраћаја на правцу Обреновац — Београд и рад аутобуске станице „Ласта" у Београду.

Мирјана Митровић

РАД ДЕЛЕГАТА СИЗ-а ДРУШТВЕНИХ ДЕЛАТНОСТИ

ДЕЛЕГАТИ НЕЗАИНТЕРЕСОВАНИ ЗА РАД

— Слаб одзив делегата на седницама Скупштине — 23% одсто делегата ниједном није дошло на седницу — Који су узроци слабог одзива — шта показује досадашње искуство — Који су узроци пасивности делегата — комунисти не предњаче у раду — чије мишљење заступају делегати — број делегата кочи рад Скупштина

Самоуправне интересне заједнице друштвених делатности су у знатној мери утицале на развој друштвених делатности и допринеле њиховом самоуправном преображају. У периоду од 1977—1983 године учињен је знатни напредак у друштвеним делатностима. Но, и поред постигнутих резултата јављају се крупни недостаци и слабости.

Један од проблема присутних у раду општинских Самоуправних интересних заједница друштвених делатности Обреновца, који озбиљно прети да доведе у питање не само ефикасност, већ и рад скупштина СИЗ-а јесте слаб одзив делегата на седницама скупштине и њених органа. Овај проблем био је присутан и у првом и у другом а и у овом тренутку сазиву.

Одзив делегата већа корисника услуга је слабији од одзива делегата ве ћа давалаца услуга. Присуство делегата на седницама опада с трајањем мандата делегата. У првој години присуство делегата је највеће а у последњој најмање. Анализа показује да одзив делегата у летњим месецима опада а у зимским расте. Међутим, ове разлике су веома мале.

Евиденција која се води у Стручној служби ОСИЗ-а друштвених делатности показује да чак 23 одсто делегата већа корисника услуга скупштина сваког шест самоуправних интересних заједница нису ниједном дошли на седнице Скупштине.

Овакав однос делегата према својим обавезама има више узрока. Један узрок је слаба веза делегата и делегација.

Делегат је често препуштен да се сам сналази у хрпи материјала, само управних аката, друштвених договора и других аката са којима није довољно упознат. Други узрок по многима је неодговарајуће време одржавања седница скупштина, извршних одбора и других органа. Седнице се углавном заказују у касним поподневним статима нада су делегати уморни и нада делегати са села немају погодне аутобуске везе да се врате кућама. Неки од делегата сматрају се делегатима другог реда у односу на делегате друштвено-политичке заједнице. Делегати се често жале на материјале који су писани опширно уоп штено и сувише „стручно" Но чини се да је највећи грешка то што се при избору делегата није нарочито во дило рачуна о томе који се делегат бира за коју делегацију, какви су његови афинитети и колико је он заиста способан да обавља функцију делегата.

С обзиром на велики број делега та који се бирају за делегате укупно 444, можда се и неважу одабрати пра ве личности, али ако делегати већ прихвате своју функцију, функцију делегата, онда морају одговорно да се понашају и извршавају своје обавезе, а ако то нису у стању требају поднети оставку.

Учешће делегата у раду скупштине је доста слабо. Иста је слика када је у питању учешће у раду на седницама Извршног одбора, комисија и других тела. Делегати се укључују у дискусију само онда над имају посебан интерес или се њих лично тичу поједина питања.

Веза СИЗ-а, делегат делегација је веома слаба. Последица тога је недовољно учешће удруженог рада у процесу одлучивања. Ретки су примери да делегати на седници Скупштине ОСИЗ-а иступа у име своје делегације.

Јавна расправа се често само фор мално спроводи. Мишљења и предлози за измену предложених докумената упућених на јавну расправу су долазили у занемарујућа малом броју. Последица овога е јачање утицаја Стручне службе, извршних органа и појединаца.

Један од проблема у раду скупштина СИЗ јесте велика бројчаност скупштине, то јест велики број делегата у скупштинама. Оне се у општин сним СИЗ-а друштвених делатности Обреновца, креће од 70—86 делегата по скупштини. Седница оваквих скупштина тешко је одржати са потребним бројем делегата, а нарочито ка да се има у виду да у просеку 20% делегата није дошло ни на једну седницу.

Говорећи о раду делегата морамо истаћи и чињеницу да код нас још није уведена пракса друштвено-економог и идејног оспособљавања делегата за самоуправљање. За промену стања неопходно је што боље оспособити делегате, идејно их образовати и утицати на то да се и сами што више заинтересе да проблеме којима се бави СИЗ-ови.

Оно што посебно забрињава је чи њеница да ни делегати комунисти, њих у скупштинама СИЗ-а има од 30 — 50 одсто, нису нарочито активни и да се не истичу своји радом, а требали би да служе за пример.

Најслабије раде делегати у скупштинама СИЗ-а културе и физичке кул ТУРЕ, јер је и састав делегата у тој скупштини такав да не пружа пуно могућности за боли рад.

Имајући све ово у виду неопходно је извршити одређене промене када је у питању избор делегата, бројност скупштина, време одржавања седница, другачије обрађивати материјале који се шаљу делегатима, оспособити делегате да могу не само да прате већ и да учествују у раду скупштина, учврстити везу делегата и делегација, како би делегати заступали миш љења своје делегације а не своје лич но.

Мирјана Митровић

МАТИЧНА БИБЛИОТЕКА „ВЛАДА АКСЕНТИЈЕВИЋ"

80 година рада

Ових јануарских дана посетили смо Матичну библиотеку „Влада Аксентијевић" и сазнали да се ужурбано врше припреме за обележавање јубиларне 80-годишњице оснивања. Она је једна од старијих библиотека на београдском подручју, стога је и значај обележавања њеног оснивања већи.

Основана је на почетку овог века, тачније 1904 године. Почела је са књижним фондом од оно стотинак књига сакупљених као поклони грађана у циљу просвећивања и ширења научне мисли.

Данас, Матична библиотека „Влада Аксентијевић", поред две градске читаонице, ради са још 18 огранака у месним заједницама.

— У целој библиотечкој мрежи активан књижни фонд износи 56.263 књиге, што значи да још увек немамо књигу по „глави" становника, рекао нам је Миладин Тошић, директор библиотеке. **Прошле године Библиоте ка је бројала 53.812 књига, да би ове године, парама које смо добили од СИЗ-а културе, купили још 2.451 књи гу и тако обогатили књижни фонд.**

Библиотека има 9.090 чланова. Најбројнији међу члановима су запослени из непосредне производње (4.652), затим деца до 14 година (2.085), па ученици и студенти, радници из осталих делатности, домаћице и остали а у најмањем броју пољопривредни произвођачи (183).

По броју учлањених Библиотека задовољава законске норме о постојању, али не би смо смели бити задовољни са овим бројем чланова, јер то је око 13 одсто од укупног броја становника у општини.

Тринаест радника запослених у овој културној установи чине напоре на популаризацији књиге, како би при добили бројнију читалачку публику, али још увек резултати изостају.

Од данас до 27. марта — Дана Матичне библиотеке, овом малом колективу остало је још два месеца на порном рада и припрема за обележавање 80-годишњице оснивања. Уређена је и концепција обележавања Ђуби леја. Предвиђено је учешће чланова МАТ-а, који ће прочитати мисли Вука Караџића, Иве Андрића и Титове ми сли о значају и улози књиге уопште. Чуће се стихови наших песника. Говориће се о историјском развоју наше Библиотеке... У програму прославе ће учествовати и Хор „Обреновачке девојке" и Ансамбл „Ренесанс", а верујемо и они који буду спремни да својим учешћем увеличају ову прославу.

Н. Николић

У ГАЛЕРИЈИ ДОМА КУЛТУРЕ ДО 29. ЈАНУАРА

ИЗЛОЖБА СЛИКА БОЖЕ ПРОДАНОВИЋА

Право је задовољство сусрети се са сликама Боже Продановића, које делују као изванредни плодови земље, као неко дивно сазвање.

Изложене слике (34) откривају нам стара заборављена здања, предивна јесења поља и истражују природу патине, ређе и хармонију неког сумрака. Божа Продановић је успео да се провуче кроз све опасности модерног сликарства, које је мењало људи и моде. Није било лако остати на својој земљи, на својој планети, у свом широком потезу, док су се смењивале моде и покрети, рађали се и гасили сликари дана, месеца, искључујући једни друге, а сви заједно вршили притисак на оне који су остали верни неком свом унутрашњем звуку.

Мома Капор је о сликама Боже Продановића рекао да оне не стижу право из атељеа већ да су попут племенитих вина, одстајале у тишини неког смо њима познатог времена.

На свим сликама поред изванредних боја и осећаја за меру присутна је и једна ретко лепа љубав, која све те ствари преображава, испуњавајући нас скромношћу и миром.

Божа Продановић је рођен 1923. године у Прањанима под Горњег Милановца. Завршио је Академију ликовних уметности у Београду 1949. године. Сада је професор на Факултету ликовних уметности у Београду. Продановић је 1970. године добио Златну плакету УЛУС-а, а 1977. Октобарску награду града Београда.

Посетиоци могу ову изванредну изложбу да виде сваког дана од 9 до 19 часова у Дому културе до 29. јануара, када се изложба завршава.

ПОСЛЕ ПЕТНАЕСТ ГОДИНА ПОНОВО ЕВЕРГРИН МУЗИКА

„БИЊЕ, ЉУПЧЕ И ЦВИКЕ"

Све љубитеље евергрин и џез музине је обрадовала вест да су после петнаестогодишње паузе врсни музичари поново узели инструменте у руке. Крајем прошле године одржано је и прво вече евергрина у Дому културе и спортова а после изузетно успешног наступа уследио је и позив да стари мајстори увесељавају госте и у „најлуђој", новогодишњој ноћи.

Тројица истинских заљубљеника: Љубомир Урошевић — Љубче, Драган Стошић — Цвике и — Биње, прве концерте су одржали још далеке 1953. године. Игранке на Забрежју, Умци, у Обреновцу и Баричу се нису могле замислити без овог састава.

Било би неправедно не поменути и оне који су поред њих, педесетих година били пионири евергрин и џез музике у овом крају. Наши старији суграђани се сванако сећају изврсних хармоникаша Моме Обуљине и Бране Вујићића, Цолета Радовановића, који је повремено свирао трубу и Михаила Живановића, кларинетисте.

Од 1953. до 1968. године ови врсни музичари су одржали стотине концерата и унели су много тога у културни живот Обреновца и околине. Од тада па све до пред крај прошле игодине није било више музи не која би окупила и оне наше мало старије суграђане. Међутим, после петнаестогодишње паузе Биње, Цвике и Љупче су поново узели инструменте у руке и подсетили на музику њихове и наше младости.

Захваљујући предусретљивости људи из Дома културе и спортова љубитељи џеза и евергрина ће редовно моћи да слушају мелодије тридесетих, четрдесетих и педесетих година. Ново дружење са Бињетом, Љупчетом и Цвитнетом је заказано за 28. јануар у Дому културе.

РАЗВОЈ РУКОМЕТА У ОБРЕНОВЦУ (2)

„МЛЕКАЏИЈЕ" ОСВОЈИЛЕ ПРВО МЕСТО

Јесења сезона 1958/59 године завршена је вредним успехом. У пријатељској утакмици „Радничке" је победио београдског „Железничара" са 16:15. Утакмица је одиграна 1. децембра по хладном времену и киши што ипак није спречило близу 1.000 гледалаца да поздраве успех својих љубимаца. У екипи „Железничара", иначе тада члана Прве савезне лиге, наступио је Мики Стеановић, касније играч београдског „Партизана" и стандардни члан југословенске репрезентације. Мики Стеановић је у анкети „Спорта" проглашен најбољим југословенским рукометашом у тој години. Треба рећи да се у екипи „Радничког" одличном игром, нарочито у одбрани, истанао Спасоје Паја Павловић, који је потпуно онемогућио Микија Стеановића.

У току зиме „Раднички" учествује у зимском купу Београда и међу 24 екипе заузима 12 место. Између осталих, побеђени су „Железничар" из Инђије, „Младост" из Панчева и „Слобода" из Београда. Поред почетка пролећног дела првенства одиграно је неколико пријатељских утакмица. Побеђени су „Херој" са 29:25 и „Млади пролетер" са 34:17 а изгублен је сусрет од „Радничког" из Београда, члана зоне са 20:22.

Пролеће без пораза.

Пролећни део сезоне 1958/59 је један од најуспешнијих сезона у историји „Радничког". Одиграно је 10 првенствених утакмица и само је БСН на свом терену, код Шесте мушке гимназије у Београду, успео да узме један бод захуктавши Обреновчанима, док су све остале екипе терен на пустиле поражене.

Резултати сезоне 1958/59.

Раднички — Раднички II	15:14; 18:14
Раднички — Вождо.	15:21; 18:16
Младост — Раднички	26:12; 14:16
Раднички — Синђелић	20:14; 25:21
Обилић — Раднички	24:25; 20:23
Раднички — Београд	22:22; 24:24
Слобода — Раднички	24:19; 20:24
Раднички — БСК	15:17; 16:16
Олимпија — Раднички	15:18; 17:24
Раднички — Желез. II	16:16; 29.20

Укупан биланс првенствених, куп и пријатељских утакмица:

Првенствене	20	12	3	5	390:376	27
КУП	3	2	0	1	45: 57	
Пријатељске	5	3	0	2	111:105	
Укупно:	28	17	3	8	550:538	

Ово је сигурно био ванредан резултат ако се има у виду да је била прва сезона званичног такмичења. У лиги је заузето друго место иза БСК који је прешао у виши ранг такмичења.

Из ове прве такмичарске године треба забележити још једну занимљивост. За 18. јуни 1959. године заказана је куп-утакмица у Београду против „Вождовачког". Средства за пут није било па је на иницијативу Дулета Вуковића одлучено да се на утакмицу путује бициклима. Речено, учињено. До игралишта „Вождовачког" на Авалском путу стигло се за око два часа. Утакмица је „добијена са 21:19. Нека остану забележена имена играча који су остварили овај подвиг: Вуковић, Бошковић, Лукић Петар и Живојин, Јовановић Томислав и Драган, Кузељевић и Милошановић.

У сезони 1958/59 наступали су следећи играчи: Бошковић 18, Кузељевић 23, Јовановић Тома 21, Аничић 20, Бероња 12, Трајковић 3, Лукић Петар 23, Каламир 2, Перишић 2, Црнобрња 5, Дракулић 14, Степановић 2, Миле Павловић 15, Стојојевић 2, Милисав Павловић 2, Хенриг 6, Мирослав Јовановић 1, Спасоје Павловић 2, Тадић 2, Вуковић 20, Кампереклић 7, Филиповић 7, Милошевић 9, Милан Павловић 3, Живојин Лукић 12, Милошановић 9 и Драган Јовановић 5 утакмица.

За прве дане рукомета у Обреновцу везано је много згода. Једна од таквих је и разлог због којег су играчи РК „Раднички", међу љубитељима рукомета прозвани млекаџије. Назив је остао а многи љубитељи рукомета, поготово млађи, мисле да је он дошао због тога што је Обреновац пољопривредна општина. Ни најмање. Разлог је сасвим друге природе. Док се играло на шљанастом терену, лини је су обележаване бир-кредом, која је за хронично празну касу рукометаша била још нако скупа. У једној просторији зграде задужењег Друштва за телесно васпитање „Партизан" било је пуно буре млека у праху, које је остало од неког логоравања. Рукометаши су се снашли. Уместо бир-креде за обележавање игралта употребили су млеко.

И тако постадоше млекаџије.

(У идућем броју: ПРВАЦИ БЕЗ ПРИПРЕМА)

Драги читаоци, у прошлом броју смо почели да објављујемо фељтон о развоју рукомета у Обреновцу. Рукопис који смо ми у редакцији поседовали је био матурски рад Душана Перића. Међутим, пошто се он у раду користио прибелешкама **Бранка Милошевића** го смо ми замолити да нам он ус тупи своје записе који су свеобухватнији и дају дубљи приказ о развоју ове игре у Обреновцу.

Од овог броја ћемо наставити да објављујемо забелешке **Бранка Милошевића**, за које сматрамо да ће дати бољи приказ, а у њима су и забележени сви важнији догађаји и имена везана за ову игру од првих корака па до 1974. године.

Редакција

РЕКРЕАЦИЈА У РАДНИМ КОЛЕКТИВИМА — ТЕНТ

СВАКИ СЕДМИ РАДНИК БОРАВИО НА ТАРИ

Радни људи запослени у Термоелектрани „Никола Тесла", раде на веома сложеним пословима и у веома тешким условима, па је због тога и нормално да им колектив омогући да се активно баве спортом и рекреацијом.

У прошлој години се активан опоравак и рекреација радника одвијала у хотелском комплексу „Оморика" на Тари. О условима које пружа Тара више нам је рекао Иван Пековић, референт за рекреацију у Термоелектрани.

— Тара је тренутно најповољнији аранжман који удовољава свим захтевима рекреације: сви објекти су у он виру хотела и пружају могућност да у њима нађу простор за разоноду и забаву сви радници, а уз то има и најефтиније услуге.

Тара је заиста права планина лепотица која има и изванредне климатске услове. Надморска висина је 1.000 метара а хотел се налази у боровој шуми где је ваздух богат кисеоником и услови су изванредни за брз опоравак дисајних органа. Уз хотел су смештени и сви спортско-рекреативни садржаји: отворени терени за мале спортове, десет километара уређених пешачких стаза, 3,5 километара дугачка трим-стаза, велики 25-метарски затворен базен са топлом водом, сауна, трим-кабинет, кугласа и столови за стони-тенис.

Управа хотела организује и излете на Надињачу, до манастира „Рача", Вишеграда и ХЕ „Бајина Башта". Једном речју постоје сви услови за изванредан одмор радника Термоелектране.

У протеклој „сезони" је на Тари боравило 290 радника у девет смена. Трошкови превоза и смештаја изнесили су тек нешто преко милион динара.

Сваки седми радник Термоелектра не је користио рекреацију у прошлој години, што је добар проценат.

На крају да закључимо: радни људи у ТЕ „Никола Тесла" имају добро организовану рекреацију са потпуно осмишљеним програмима а поред тога имају и добре услове за бављење спортом и у свом колективу, где се често организују турнири у разним спортским дисциплинама.

ФК „РАДНИЧКИ"

БЕЗ ВЕЋИХ ПРОМЕНА

Игралиште крај Колубаре је поново оживело. Наиме, 15. јануара су почеле припреме фудбалера „Радничког" за наставак првенства у Првој српској фудбалској лиги.

Тренинзи се одвијају свакодневно на игралишту и у сали основне школе „Посавски партизани".

Тренер „Рабе", Бранко Роксандић нам је рекао да екипа није претрпела битније промене у односу на јесењи део и једино звучније име је дао крилни нападач „Кристала" из Зајечара, Пешић. По речима тренера Роксандића припреме се одвијају по плану, а посебан акценат ће бити стављен на побољшање ефикасности навале, због тога ће бити одиграно више пријатељских утакмица. Већ у суботу 28. на реду је сусрет са младим тимом Црвене звезде у Београду.

М. С.

УРЕЂУЈЕ И ИЗДАЈЕ: СЕКРЕТАРИЈАТ ЗА СКУПШТИНСКЕ ПОСЛОВЕ СКУПШТИНЕ ОПШТИНЕ ОБРЕНОВАЦ. ТЕЛЕФОН 872-862, 871-786. ИЗДАВАЧКИ САВЕТ: ДРАГИЦА ДАЏКОВИЋ, ДРАГАН КОМЛЕНСКИ, ЈЕЛЕНА ЦЕРОВИЋ, БОГОЉУБ СТЕВАНОВИЋ, НЕДЕЉКА ПЕШИЋ, МИЛИЦА СИМАНИЋ, МИЛАДИН СИМИЋ, ДРАГАН МИЈАТОВИЋ, МИЛЕ ПОПОВИЋ, ГРАДИМИР ЂОРЂЕВИЋ, (ПРЕДСЕДНИК), МИЛОРАД МАТИЋ, ПРЕДРАГ ЈЕВТОВИЋ, ГЛАВНИ И ОДГОВОРНИ УРЕДНИК, МИЛАН САВИЋ ВД. УРЕДНИК И ТЕХНИЧКИ УРЕДНИК, НОВИНАРИ: КАЋУША НИКОЛИЋ И МИРЈАНА МИТРОВИЋ, ШТАМПА: РО „ЈАПРЕДАК" ОБРЕНОВАЦ — ВОЈВОДЕ МИШИЋА 170, ТЕЛЕФОНИ: 871-200, 872-118.