информације

ГЛАСИЛО ДЕЛЕГАТА РАДНИХ ЉУДИ И ГРАЂАНА ОБРЕНОВЦА

ГОДИНА VIII | ОБРЕНОВАЦ, 29. АПРИЛ 1983. | БРОЈ 75.

ЗА ПРВОМАЈСКЕ ПРАЗНИКЕ

Општинско веће Савеза синдиката је организовало излет радника и грађана у излетиште „Забран". Том приликом ће бити организовано такмичење у неколико спортских дисциплина.

У току празника почеће и првостепено такмичење радничких спортских игара.

ИВАН СТАМБОЛИЋ И ЂУРО РАЈАЧИЋ ПОСЕТИЛИ „ПРВУ ИСКРУ"

ИНВЕСТИЦИЈА НИЈЕ СПОРНА

НАЈВЕЋИ ИНВЕСТИЦИОНИ ПОДУХВАТ У БЕОГРАДУ СЕ РЕАЛИЗУЈЕ У ВЕОМА НЕПОВОЉНОМ ЕКОНОМСКОМ ТРЕНУТКУ. ЗБОГ ТОГА НЕ ТРЕБА ГОВОРИТИ ДА ЈЕ ОН ПРОГРАМСКИ ПРОМАШАЈ, АЛИ СЕ ИЗЛАЗ МОРА, ПРЕ СВЕГА, ТРАЖИТИ У ПУНОЈ МОБИЛНОСТИ И РАДУ — РЕКАО ЈЕ ИВАН СТАМБОЛИЋ.—

Председник Градског комитета СК Београд, Иван Стамболић је председник Привредне коморе града Ђуро Рајачић, посетили су средином месеца СОУР „Прва искра". Руководиоци овог СОУР-а информисали су госте о тренутној економској ситуацији у колективу а потом је говорио Иван Стамболић, посебно инсистирајући на већој мобилности у раду, заједништву у колективу као најважнијем задатку који се поставља пред раднике, а посебно комунисте „Прве искре".

ИЗЛАЗ ЈЕ У ИЗВОЗУ

О пословним резултатима и проблемима који овај СОУР спутавају да ради боље и више говорио је **Драгослав Дрењанин**, вршилац дужности генералног директора СОУР-а „Прва искра". Он је истакао да су капацитети СОУР-а у прошлој години били упослени са око 70 одсто, али то није еметало да укупан приход порасте за 28 процената а доходак за 24. **Дрењанин** је изнесено нагласио да су пословни резултати у прва три месеца ове године далеко испод предвиђеног плана, па се већ озбиљно размишља о ребалансу годишњег плана. Ови доста мршави резултати су последица, пре свега, недостатка, сировина, тако да капацитети раде са 50 одсто, што је недовољно.

По речима **Драгослава Дрењанина**, једини излаз је у извозу сопствених производа на конвертибилно подручје, већем пласману сопственог инжењеринга, технологије и знања.

— На име камата прошле године смо издвојили 580 милиона динара, а ове се планира 1,2 милијарде — рекао је Дрењанин. Излаз да се смањи оптерећење је у бржем обртању новца, удруживању средстава и убрзаном завршетку започетих инвестиција. Пла нирано да од ове две нове фабрике остваримо девизни прилив, кроз супституцију увоза, и повећање извоза од 72 милиона долара.

Колико су велике тешкоће у „Првој искри" показује и примерна недостатка новца за завршетак изградње Базе хемије. Од „Искре" се тражи да обезбеди 980 милиона динара властитог учешћа и још 1,62 милијарде за прекорачења. **„Тих пара ми немамо — рекао је Дрењанин — и можемо их обезбедити једном удруживањем средстава."**

МАЛО КОМУНИСТА — РАДНИКА

— Од половине прошле године у СОУР-у се осећа жива политичка активност и значајно је порасла улога основних организација СК — рекао је **Петар Дикановић**, председавајући Акционе конференције комуниста „Прве искре". **Разлоге за ранији прилично тралав рад ОО СК** енергично треба тражити и у недовољном броју чланова Савеза комуниста међу радницима. **Ми бројимо 858 комуниста а од тога је свега 258 радника или 34 одсто. Зато и слабости које су субјективне природе морамо превладати у најкраћем року и изградити пословима да афирмишемо заједништво.**

Иван Стамболић у обиласку „Прве искре"

ПРИВЕСТИ КРАЈУ ИНВЕСТИЦИЈУ

Говорећи о неким случајевима који већ дуже време попресају „Прву искру", Стамболић је рекао да би бављење тим стварима одвукло радне људе од обављања послова.

— Инвестиционо улагања у „Прву искру" премашила су 10 милијарди динара, а реализација иде споро. Неповољна околност која прати ову највећу инвестицију у Београду је сложена економска ситуација. Међутим, то не даје ником за право да пласира вести о програмском промашају изградње Базе хемије, рекао је СТАМБОЛИЋ.

Говорећи о начину како да се превазиђе тренутно тешка ситуација унутар СОУР-а, **Стамболић** је истакао да је то могуће бољом организованошћу унутар колектива и већим јединством свих запослених.

— Када се гледа кадровска структура и број чланова Савеза комуниста, могло би се закључити да сте припремни за све напоре, али вам изгледа фали више јединствености. Немојте очекивати помоћ са стране у решавању ваших проблема. Све недаће морате решити сами, јер свако друго, наметнуто решење није добро за СОУР и радне људе који су у њему, — рекао је Стамболић.

Стамболић је потом говорио о развоју хемијске индустрије у Београду. Нагласио је да је он касно а када је почео да се реализује, кренуло се са нереалним плановима који нису могли бити остварени. **„Ипак, инвестиција у „Првој искри" је стигла довде да се не може говорити о њеној спорности. Она није програмски промашај, као што то није био случај ни у Фабрици одливака у Новом Београду, рекао је Стамболић. Можда је проблем у доказивању, дали су проблем у фабрици одликава покушали решити новим запошљавањем, армијом чиновника".—**

Милан Савић

Минут ћутања за великана

Трећа година смрти друга Тита, 4. мај, обележиће се као и прошле године.

Тога дана, у 15 часова и пет минута, у време када је престало да куца срце вође наше револуције, у нашем граду, као и у целој земљи огласиће се сирене.

У то време на један. минут стаће стројеви у фабрика.а, саобраћај у граду и све оно што чини живот самоуправне, несврстане Југославије, у знак сећања на један угашени живот преточен у вечност.

На свим скуповима биће, минутом ћутања, одата пошта вољеном Титу.

У свим школама у граду, први часови ће бити посвећени животу и делу великана наше историје, који је цео свој живот утканог у развој самоуправне, несврстане Југославије, у нашу данашњицу коју смо у обавези да очувамо.

Мисионар мира и независности, творац несврстаности, велики визионар будућности.

Нема народа у свету који није чуо за Тита и Југославију.

Зар нам све то не намеће велику обавезу да доследно наставимо његово дело . . .?

Зато и у сновима и на јави само само са једном: једином мишљу: очувати оно што је са пуно проливене крви и зноја стварано и створено, очувати братство и јединство међу народима, очувати — СЛОБОДУ.

Кајуша Николић

РАДНИМ ЉУДИМА ОБРЕНОВЦА ЧЕСТИТАМО ПРАЗНИК РАДА — 1. МАЈ

Делегати Скупштине Општине и Друштвено-политичких организација Обреновца

Одржана Тематска конференција ОК ССО Обреновац

Више пажње запошљавању младих

— ПРЕМА ПОСЛЕДЊОЈ ЕВИДЕНЦИЈИ НА ОСИЗ-у ЗА ЗАПОШЉАВАЊЕ ТРЕНУТНО ИМА 3381 НЕЗАПОСЛЕНИХ, ОД ЧЕГА СУ МЛАДИ ДО 30 ГОДИНА 2644.

Незапосленост као и положај и задаци Савеза социјалистичке омладине у решавању овог проблема — основна су тема састанка Општинске конференције Савеза социјалистичке омладине Обреновца, одржаног средњом овог месеца.

Седници су поред делегата ОК ССО, присуствовали: члан Председништва Републичке конференције ССО Боја Димитријевић, затим председник Градске конференције ССО Војин Дамјанац и истакнути друштвено-политички радници Обреновца.

Уводно излагање о овом у последње време слободно можемо рећи акутном проблему, младих, поднео је Слободан Поповић, члан Председништва ОК ССО. Он је између осталог истакао способну одговорност Савеза омладине у решавању питања незапослености, имајући у виду чињеницу да незапосленост на територији наше општине утиче погубно младу генерацију. Да је то тачно потврђују и подаци ОСИЗ-а за запошљавање. Од 3381 лица тренутно пријављених на ОСИЗ-у, 2644 су млади до тридесет година старости, што је алармантан број.

Наглашено је да запошљавање младих, школованих кадрова у многоме отежава неподудна квалификациона структура истих, јер је евидентан несклад профила незапослених у односу на потребе удруженог рада.

Према последњим подацима, на ОСИЗ-у има око 1000 незапослених оспособљених занимања (грађевинајлци, економисти техничари и трговци) који за наредних 9-10 година тешко могу наћи посао.

Баш овај податак говори да Савез омладине мора возити активност у том правцу не би ли млади у наредном периоду чешће прихватали и школовали се за производна занимања. Забрињава и податак да је у току прошле године повећан велики број радних места, с тим да се изврши преквалификација, али су је прихватила само 253 незапослена. Чак и после овакво кратког захвата друштвене заједнице, и какав је преквалификација мали број њих је прихватио посао у оној области за коју се преквалификовало.

Напред речено јасно говори да је проблем незапослености младих виШестран и да му се у наредном периоду мора посветити дужна пажња. То значи да се не сме остати само на закључима са овог састанка, већ проблем пренети како у базу тако и на ниво друштвено-политичке заједнице и тамо га решавати.

„СТИМУЛИСАТИ МЛАДЕ ЉУДЕ ЗА ПРОИЗВОДНА ЗАНИМАЊА"

У жељи да сазнамо који су први задаци Савеза социјалистичке омладине Обреновца након Тематске конференције, разговарали смо са Лазаревић Драгишом, председником Председништва ССО Обреновац.

— Одмах да напоменем да смо могли кренути у акцију и без одржавања тематске конференције, али нам је свакако била да се о проблему запошљавања омладине упозна на једном значајном скупу, на коме ће говорити и народ-говорници људи општине, рекао нам је на почетку разговора председник Лазаревић. — Сада је најважније да закључке што пре реализујемо. Стога је Председништво сачинило програм активности, заснован на закључцима са овог састанка.

Пре свега треба сугерисати свим Основним организацијама ССО са територије општине да им основна тема наредних састанака буде управо запошљавање.

Затим обзиром на неусклађеност потреба удруженог рада за кадровима и профила кадрова које школује Образовни центар, потребно је што хитније младим људима објаснити које гране удруженог рада пружају перспективе за запошљавање. Овде иде свега мисли мо на пољопривреду, и шансу младих са села да баш на земљи пронађу хлеб.

Један од основних задатака јесте оријентисати младе, оне који тек треба да се определе, за производна занимања. Да би се то постигло, неопходно је отићи и разговарати са ученицима основног образовања, као и оним из завршне године усмереног. О овој теми би требало чак разговарати на родитељским састанцима, не би ли се и родитељи благовремено информисали о величини проблема.

Сигурно је да би се у циљу запошљавања младих нешто требало учинити и на мењању система школовања. Зато је и договорено да се пред крај ове школске године, наравно у сарадњи са осталим друштвено-политичким организацијама, покуде активја да у наредној школској години Образовни центар школује, ако не искључиво, оно бар већи део кадра који привреда може примити.

Свесни смо да се горе поменути задаци могу реализовати само онда ако се промени нешто и у свијести запрашивања у нашем друштву. Овде мислимо на одређа тиње вредновање производног рада, чиме би се млади људи на неки начин стимулисали за производна занимања. Велику помоћ у решавању овог задатка очекујемо пре свега од организације Савеза синдиката.

Планирамо такође да у наредном периоду организујемо такозване „зборове незапослених" где ће поједини који познају област разговарати са младим людима о могућностима запошљавања, на чак и ако треба о конкретним конкурсима, у том смислу колико су они регуларни итд. Требало би на неки начин управо путем тих зборова разбити младим людима заблуде да се посао може добити само преко везе, већ да је потребно вредно учити и доказивати се.

И на крају да кажем да смо у поступку формирања Координационог одбора за запошљавање, који ће се бавити многим од ових питања која смо горе поменули. Овај одбор већ ради на евиденцирању правог броја незапослених на ОСИЗ-у. Извештај о реализацији ових закључака ће се поднети на једном од састанака Општинске конференције, у току ове године, када ћемо устварити знати праву вредност онога што смо урадили.

Новка Павличевић

АКЦЕНТИ ИЗ ДИСКУСИЈЕ СА ТЕМАТСКЕ КОНФЕРЕНЦИЈЕ ОК ССО ОБРЕНОВАЦ

ОЦОПОЉИЋ ПЕРИЦА: Председник Конференције ССО „Прва Искра" Барич —

— Од 3100 запослених у „Првој Искри" — Барич, око 700 су млади. У току прошле године примљено је 250 радника у радни однос, од чега је 80 приправника. Број запослених приправника би био далеко већи, када би се изменили Правилници о систематизацији. Према неким прорачунима, ако би се нешто променило у тим Правилницима, од 200 планираних радних места у 1983. године, запослило би се око 150 приправника. Иначе мислим да не треба инсистирати на пријему приправника непроизводних занимања. У том смислу треба чинити мак сималне напоре и утицати на младе да се преквалификују за дефицитарна занимања.

КУЋЕРОВИЋ МИЛАНКА: Делегат II Месне заједнице Обреновац.

— Узроци кризе у запошљавању и све остало што је довело до оволиког броја незапослених су нам у потпуности јасни. Нешто друго нам није јасно, што нас најмање и погађа. То је намештање конкурса и приватизација радних места.

...Омладина је на овакве појаве огорчена, због чега све ређе излазимо на омладинце — активисте који би желели добровољно да раде и тим радом се потврде. У ве лики случајева се осећају на везе и пријатељства, а не признању на себе обавезе.

ВЕЛИСАВ ПЕШОВИЋ, председник Извршног савета СО

— Незапосленост није само специфичност наше општине, већ друштва у целини. Пораст становништва обреновачке општине нарочито изражен од 1962 године, није могао пратити ЈДекватан пораст броја за послених.

...Ми тек за сваког четвртог становника имамо обезбеђено радно место, што је заиста недовољно. Према неким проценама, под идеал ним условима у нашој општини би се проблем незапослености могао решити тек за неких десетак година, а сматра се да се незапосленост у земљи неће решити до 1995 године.

...Што се тиче перспектива запошљавања, слободно можемо рећи да у наредном периоду велике могућности запошљавања постоје у пољопривреди, која је до сада била занемаривана.

...Такође, изградњом нових капацитета на територији Општине, пре двија се да ће за следеће три године обезбедити око 1000 нових радних места.

...И на крају трећи простор је сектор мале привреде, где би треба по рачунати на запослење од око 1500 радника.

САВЕЗ СОЦИЈАЛИСТИЧКЕ ОМЛАДИНЕ ОБРЕНОВАЦ

Обреновчани са три бригаде на СОРА

— Ове године ће на 49 Савезних омладинских градилишта широм земље учествовати више од 50.000 млађа ђа и девојака, а још десетак хиљада младих радиће на локалним радним акцијама — речи су Драгана Илића, председника Председништва ССО Југославије, изговорене на централној републичкој прослави, поводом 1. априла, Дана омладинских радних бригада, у Нишу.

Како се припремају млади Обреновчани да ове године као и претходних, достојно репрезентују свој град на СОРА?

У ОК ССО Обреновац врше се интензивне припреме на евиденцирању потенцијалних акцијаша, а и ведене су и прве локалне радне акције у граду.

Обреновчани ће на овогодишњем СОРА имати 3 омладинске радне бригаде, с тим што ће на СОРА „Сава" учествовати братска бригада, састављена од омладина Требња, Илијаша, Велике Горице и нашега града.

У другој смени СОРА „Сисак" учествује ОРБ „Бора Кечић" са 50 бригадира.

У августу на СОРА „Сарајево 83" представиће нас ОРБ „Посавски партизани", која се сваке године врхна са прегршт признања.

Како се очекује на Савезним градилиштима широм земље радиће преко 120 омладинаца и омладинки из Обреновца. Мада је највеће интересовање међу најмлађим (пионирима), мора се поштовати договорена структура да гро бригаде чине снажнији бригадири, како би се конкурисало за акцијашка признања.

Милан Ашковић

ИЗАБРАЛИ СМО ГА ЗАУВЕК

Раздобље времена које се у историји неког народа означава као ванредно значајно, преломно и револуционарно, такво велико време обликује и велике људе, реформаторе, који утиру путеве друштвеног, економског и културног преображаја свога народа, људе усправне, који виде далеко напред, који су способни да предвиде догађаје, људе ванредних енергија и тешко објашњивог утицаја на масе.

Такви су били услови и такво је било време у коме је стасао велики човек ослободилачке борбе и послератног развоја југословенских народа. То велико време је у ватри револуције нашим народима, њиховој авангарди — радничкој класи и човечанству — дало ТИТА.

Родио се у Кумровцу, у приредно неразвијеном крају, у суседству веома сиромашног Словеначког подручја. По завршеној основној школи, као син сиромашних сељака, изучио је браварски занат у Сиску. Као млад радник металац је радио у Загребу, Камнику, а потом и у Минхену, Течком Новом Месту, Ченкову (Чехословачка) и другим местима.

На рат који је избио 1914. године гледа као и већина војника из Хрватске — као на могућност за ослобођење од јарма Будимпеште и Беча. На путу у Галицији био је затворен у Петроварадинску тврђаву, зато што је говорио против рата.

Јануара, 1915. године одлази у Галицију, и тешко рањен и заробљен код Окна, остаје три наест месеци у болници у Русији где је научио руски језик и прочитао многа дела руских класика.

У време избијања Октобарске револуције, приступа Интернационалној црвеној бригади, у којој остаје више месеци, а када је она крајем 1918. године разбијена ступа на рад у једном млину, у близини Омска.

Из Омска се 1920. године враћа у Југославију. У Загребу се запошљава у механичарској радионици Филипа Баума, уписује се у синдикат и постаје члан КПЈ.

Јуна 1927. године, по одлуци Месног комитета КПЈ у Загребу преузима функцију секретара Обласног одбора Савеза металаца, али ускоро бива ухапшен и стављен у истражни затвор у Огулину. У „Огулинском процесу" бива осуђен на седам месеци условно, да би му се казна смањила на шест месеци. После суђења у Огулину, прима и дужност секретара Савеза кожарских и прерађивачких радника, и на тој дужности сестрано ради на заштити права радника.

На Осмој месној конференцији КПЈ за град Загреб, изабран је за секретара Месног комитета.

Због своје илегалне комунистичке активности, ухапшен је августа исте те, 1928. године заједно са још петнаестак лица. У познатом „Бомбашком процесу" бива осуђен на 5 година робије, коју издржава у казнионицама у Лепоглави и Марибору.

Године 1934. после издржане казне, поново прелази у илегалност, служећи се разним именима, додајући раниј им партијским именима и ново име Тито.

На IV земаљској конференцији КПЈ Тита бирају за члана Централног Комитета, а затим, после конституисања ЦК, и за члана Бироа. У зиму, средином 1935. године одлази у Москву, јер је кандидован за члана Балканског секретаријата коминтерне. По одлуци коминтерне, још 1936. године је постављен за организационог секретара ЦК КПЈ, после чега још више рада на организационом и политичко-идеолошком јачању партијских редова. Након смењивања Горкића, 1937. године, постаје генерални секретар КПЈ. Ова година је одлучне формира привремено руководство КПЈ у земљи и ослањајући се на здраво радничко револуционарно језгро успева да консолидује редове Партије, и да је до V земаљске конференције, (1940. године) оспособи за стварног револуционарног руководиоца радних маса у земљи. Процењујући опасност од фашизма, партија и Тито позивају народ на јединство и борбу за слободу. Мајско саветовање ЦК КПЈ у Загребу, посвећено устанку против окупатора и историјски састанак Политбироа ЦК КПЈ 4. јула 1941. године, на коме се одлучује о почетку оружане борбе — само су одраз снаге Партије коју предводи Тито и која се у својој активности и акцијама ослања на широки фронт народа.

У најтежим условима четворогодишње револуционарне борбе уз херојство и патње народа који је рађао и исковао братство и јединство у пламену рата, испољили су се снажност и способност Тита као војника, стратега и бескомпромисног борца, који са Партијом успешно доводи до краја велику борбу народа за слободу и стварање нове Социјалистичке Југославије.

Тита — првог хероја међу херојима и првог комуниста међу комунистима је све то заједно уздигло, тако да је годину и по дана пре него што је Немачка положила оружје, на историјском II заседању АВНОЈ-а у Јајцу, када су стварани темељи будуће државе именован и образован Национални комитет ослобођења Југославије, именован за првог Председника владе и Маршала.

Титова реч

Окренут вечности
гледа у Мир.
Замишљен над судбином
света.

Руши канонске сила,
мрака.
Његов глобус
нема граница,
Сви голубови
из ока му полећу.
Његова Реч је
водилац сунчани.
Његова рука је
камен сатКан
од нас.
Звезда позната
што непоновљиво
стреми.
Он је мир.
Мир дана,
ноћи.
Мир нас.
Његов Дан
нема краја.
Искушаван животом,
отвара врата
Новога Света,
С њим смо.
С његовим Гласом
што у Светлост
из Тмине ходи.
Поздрављају га меридијани.
И Он окренут Човеку
прелази у вечност.

Јелена Јостић

У БОРБИ ЗА НОВУ ДРЖАВУ

Као председник Националног комитета, затим председник јединствене владе ДФЈ од 7. марта 1945. године, а после доношења Устава и формирања нове Владе, као председник министарског савета ФНРЈ и министар народне одбране од 1. II 1946. год., а затим као Председник републике, изабран први пут 1953. год. а маја 1974. године без ограничења трајања мандата, Тито посвећује све своје снаге изградњи и учвршћивању нове независне социјалистичке државе.

Титово дело се није завршило победом у народно-ослободилачком рату, већ је ова победа значила почетак нове етапе у борби за друштвени и економски развој младе Социјалистичке заједнице за даљу демократизацију односа међу народима и учвршћивање међународне безбедности Југославије.

Можда је за нашу земљу најважније то, да од како је завршен оружани део наше револуције и отпочела обнова изграђене земље, Југославија живи у миру и слободи. То што је Југославија за ово без мало четири деценије мира успела да преброди све буре, за одоли свим притисима са стране и да сачува своју независност треба да захвали свом великом Председнику.

Нема сфере живота, нема нашег домета у коју области што живот изражава у коју није присутно његово дело. Константно је уносио и уноси у свест сваког Југословена, у све наше акције хтења и жеље, једну дубоку хуману етику у којој је врхунски смисао стална борба за прогрес.

„Тито је унео свом народу заразни ситуацијазам," био је коментар једног виђењег стра нца, пошто се мало боље упознао са нашим приликама, остварењима и амбицијама.

Верујући у неисцрпну снагу удружених људи, Тито је исто онако као што је у бурама револуције водио армију осветника и ослободилаца, спровео и државни брод неокрњен између многих Сцила и Харибда што су, тако рећи константно ницале на дугом путу пловидбе у више од три деценије слободе.

Такорећи из опанака и ралице, скочили смо у ред модерно развијених индустријских земаља. Створили смо радничку класу, способну да преузме токове историје у своје руке. Развили смо широко мрежу образовања, школовања и научних система, са којима би се поносиле и земље са далеко дужим стажем индустријског модерног развоја. Градови су постали претесни да прихвате милионе оних који хоће, са правом и природно да на њиховим булеварима потраже један виши и лепши живот од оног којим су живели и загорели њихови преци.

Само је наизглед парадокс, али у суштини и значајна ставка његове величине, то што се Јосип Броз, једини државник са плебисцитарно изгласаним мандатом до краја живота — уствари енергично борио против државе.

Он децентрализује власт и управу преноси на људе који чине државу, исказујући и тиме своје дубоко марксистичко убеђење да снага државе није у величини силе њене управне администрације, већ у правима и љубави грађана због којих држава и постоји као њихова слободна асоцијација.

НЕСВРСТАНОСТ САВЕСТ ЧОВЕЧАНСТВА

У основи Титове спољно политичке стратегије, две су константе биле, борба за мир, независност и несврстаност и битка за равноправне аутономне односе међу социјалистичким земљама и партијама. Покрет несврстаних, чији је Тито био иницијатор и оснивач, израстао је у снагу са готово две трећине човечанства без које је данас немогуће решавати горуће светске проблеме.

Велики успеси несврстаног покрета континуитет његове политике и верност његовим изворним принципима, у чему је Титов допринос био увек немерљив, значајно су допринели и јачању положаја и међународног угледа социјалистичке Југославије. Титова акција у стварању и афирмацији несврстаног покрета показала је да су ставови у међународним односима за које се Југославија борила још у рату, идентични са интересима већине мирољубивог света. Због тога ова Титова стратегија, која је већ одавно постала стварност, представља један од најзнаћ ајнијих државничких подухвата нашег времена у историји међународних односа.

Као што је био доследан у спровођењу спољне несврстаности, Тито је доследно и енергично водио борбу и за равноправне, независне односе међу социјалистичким земљама и у међународном радничком покрету уопште.

Историја је потврдила да је био у праву, и да су таква начела и односи једина перспектива социјализма и међународног радничког покрета. Уосталом, даљи ток социјализма као светског процеса , још више и животније потврђује ова Титова начела као револуционарну историјску вредност и реалност.

* * *

Титова дела, Титове мисли и речи живеће трајно у свести садашњих и будућих генерација самоуправне и несврстане социјалистичке Југославије, као његова порука и њихов завет на даљем, Титовом путу.

КАЗИВАЊА

НАЈНАПРЕДНИЈИ РАДНИЧКИ ПОКРЕТ ПОСАВИНЕ

Првомајски празници су пред нама. Прослављамо их радио и свечано, у фабрикама, установама, школама. Срећни смо живимо у слободи, у овом скупо плаћеном миру, срећни што својој деци можемо понудити сигурну будућност.

Празник рада је права прилика да се подсетимо шта смо за ових четрдесетак послератних година из градили, да кажемо да можемо бити задовољни оним што смо урадили, али да у наредном периоду морамо још више.

Ових првомајских празника при сетимо се и оних дана када је сто бода била забрањена реч. Ову страну посвећујемо управо сећањима на то доба, на године непосредно пре другог светског рата и учи рата. Саговорници су нам људи, борци, који су у то време били активни синдикални радници и при припадници јатори комунистичког покрета у Обреновачкој Општини.

ОПАНЧАРИ И АБАЦИЈСКИ РАДНИЦИ НАЈАКТИВНИЈИ

Жикицу Стефановић, првоборца, у нашој Општини позна свако гра ђанин. Предратни опанчар, а сада активни члан општинског Савеза бо раца, био је један од најактивнијих учесника синдикалног покрета пре рата, раме уз раме са народним херојима Милом Манићем, Милорадом Јовановићем — Свиленим, а једно време и Владом Аксентијевићем.

— Са оживљавањем синдикалног и радничког покрета на територији Обреновца се почело нешто пре 1937 године, присећа се чика Жикица — Још попутањем шестојанске синдикалне подружнице кожарача и опанчара. Касније су основане подружнице текстилаца, абација, дрводеља и обојско-транспортних радника.

Активнији рад синдикалног и радничког покрета почео се осећати тек крајем 1937 године. Нарочито је почели рад у радничком спортском клубу и активнији рад Културно-уметничког друштва „Абрашевић". У то време смо доста радили и са омладином, највише радничком, такође преко синдиката и кроз фудбалски клуб, а отворен је и раднички универзитет на коме су држана предавања о многим актуелним питањима.

Након доласка Владе Аксентијевића у Обреновац, основана је и прва партијска ћелија, чији је секретар био баш друг Влада. На састанцима ћелије смо разматрали питања рада синдикалног покрета и његов даљи развој. На састанцима смо такође писали, а касније и летицали пароле поводом првомајских празника, припремали акције сакупљања народне и такозване Црвене помоћи и слично. Уствари, синдикална организација, чији је рад био легалан служила је управо за рад партијских ћелија, које су деловале илегално.

Према речима Жикице Стефановића, у годинама непосредно пред рат Обреновац је имао један од најјачих синдикалних покрета у Посавини, и то не само бројчано, већ и по акцијама које је организовао и водио. Среско међуструковно веће, како се тада звало руководство синдикалног покрета, имало је 5 до 6 подружница, од којих су најактивније биле подружнице опанчара и абацијских радника.

Активност и снага радника и синдикалног предратног покрета се нарочито огледала у већем броју штрајкова, који су били не само масовни, него и успешни.

— Најживља по броју штрајкова је била 1937 година, наставља своје казивање Жикица. Одмах на почетку године је избио штрајк абацијских радника, њих 40, који су протестовали због отказивања колективног уговора. Сећам се да је исте године у Сувобору штрајковало око 250 радника, а штрајк се такође завршио успешно. Успешан је диомосечни штрајк су извели и бербери радници, а штрајковала је и већина радника текстилне фабрике „Шумадија" на Умци, у којој су били запослени многи радници из Обреновца. Главни разлог штрајка је био захтев радника за повећањем надница које су биле изузетно мале.

Године 1938 су у тарифни покрет ступили кројачки, сарачки и абацијски радници, захтевајући потписивање колективног уговора, повећање надница и скраћење радног времена. Те године је због оки ваљавања делатности синдиката и по лиција предузета оштрије акције. У јесен 1938. године срески зачелник је забранио рад УРСС-овим синдикалним организацијама. Али то ни је зауставило рад синдикалних под ружница. Тако су крајем исте године бербери радници извели успешан тарифни покрет. Успех су постигли највише због тога што су били синдикално организовани један месец пре тарифног покрета. Велики штрајк је организовало и око 400 цигларско-опекарских радника из 7 циглана, 1939 године. Они су протестовали због нерегулисаног радног времена, ниских надница, неплаћања прековременог рада и слично.

„ПЕВАЛИ СМО РАДНИЧКЕ ПЕСМЕ"

Једна од активности предратног синдикалног и радничког покрета у Обреновцу су биле и прославе 1. маја, међународног празника рада. Првомајске прославе радника у овој општини, напомињемо то, почетиче још од 1894. године, када при ви записи о мајској прослави дати рају тек из 1904. године, и слободно можемо рећи да је њихова основна одлика била револуционарност и масовност. Бележимо податак да је на пример, у првомајској прослави 1910. године учествовало око 137 учесника, 1911 године 324 учесника, 1939 године око 120 учесника и тако даље. Ове бројке говоре да су ССДП и Месно синдикат но већ умели да мобилишу и изведу, упркос строгом режиму, масу другарица и другова на прославу првог маја. А снага и масовност нај речитије говоре да је радички покрет у Обреновцу био веома јак, чак испред многих већих и индустријски јачих градова од њега.

— Најживље ми је у сећању остала првомајска прослава из 1939. године, наставља своје сећање Жикица Стефановић, можда због тога што сам и сам био један од њених организатора.

Припреме за прославу су извршене много раније на готово свим станицама подружница, а агитовало се на све начине не би ли се окупио што већи број радника. Сама прослава је одржана у једној кафани, на месту данашње штампарије, где су се у то време уствари окупљали чланови и симпатизери синдикалног покрета.

— Нас стотинак се окупило још у јутарњим часовима, а прослава је трајала готово цео дан. Пекло се прасеће и јањеће печење, пило вино, било је дакле праве гозбе.

Мада је полиција забранила било какво весеље и певање, расположење радника је било јаче од наредби. Певало се и те како, и то већином наше радничке песме, као што су Буди се исток и запад, Друга гарска се песма орм, Пшеница је класала, а тихо се повушила и Мар сељеза. У програму су учествовали и чланови културно-уметничког друштва „Абрашевић", а говор је на прослави држао Жива Лончаревић, члан Месног међуструковног одбора синдиката, који је окупљеним радницима говорио о тешкоћама радничке класе, о експлоатисаном положају у коме се она налази, као и о томе који су задаци синдикалних подружница у циљу побољшања економског и социјалног положаја радника. Иначе, да ли напоменем да су тадашњи чланови међуместног синдикалног већа били између осталих Жива Лончаревић, Миле Манић — Albanita, Влада Аксентијевић, Милорад Свиленм, Драги Живковић и други.

И на крају да напоменем да су у прослави 1939. године учествовали не само чланови Синдиката већ и наши симпатизери и приврженици. Што се тиче прославе, она је у потпуности успела, упркос константно присутности полицијског чиновника.

Попут ове из 1939 године, одржана је прослава Првог маја и изредне, 1940. године Централно славље, према сећањима неких од учесника је одржано у кафани „Мали Париз" у улици Маршала Тита, а било је присутно преко сто чланова синдиката.

Поздравни говор је одржао Милорад Јовановић — Свиленм, члан Месног међуструковног одбора синдиката. Поред чисто радничких проблема, он је у свом говору посебну пажњу посветио предстојећој ратној опасности. Иначе, певало се, играло и веселило, мада је полиција све време била присутна.

Првомајска прослава је и те године показала да синдикални покрет добија у својој снази и да га никакве наредбе и законска овлашћења не могу зауставити. Синдикални покрет је у ствари на неки начин манифестовао и снагу партијског покрета у Обреновачкој општини.

Готово сви чланови Месног међуструковног одбора и синдикални активисти су стали касније у прве редове Партије, и били истакнути борци Посавине, у неки од њих народ них хероја.

Неки од њих се и данас живи, и прослављају првомајске празнике у слободи. Она тешка времена се само још понекад јаве у сећањима и казивањима, тек толико да не забо равимо колико је скупа и вредна ова слобода која нас окружује.

Припремила:
Новка Павлићевић

Слика Првог маја 1939-40 г.

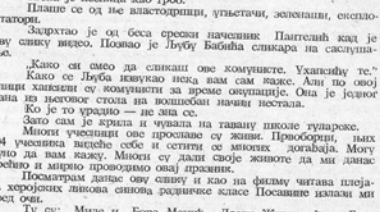

Радничка класа Посавине предвођена синдикатом и комунистима Обреновца прославља свој Празник рада 1. мај 1939. године у кафани где је данашња штампарија. Она је снажна, она је будна, сира, пева и прети.

Њена је песница као гроб.

Плаше се од ње властодрпци, уљешатчи, зеленаши, експлоататори.

Задрхтао је од беса срески начелник Пантелић кад је ову слику видео. Позвао је Љубу Бабића сликара на саслушање.

„Како си смео да сликаш ове комунисте. Ухапсићу те."

Како се Љуба извукао нека вам сам каже. Али по овој слици хапсили су комунисти за време окупације. Она је једног дана из његовог стола на волшебан начин нестала.

Ко је то урадио — не зна се.

Зато сам је крила и чувала на тавану школе туларске.

Многи учесници ове прославе су живи. Првоборци, њих 104 учесника виђено себе и сетити се многих догађаја. Могу нуто да вам кажу. Многи су дали своје животе да ми данас срећно и мирно проводимо овај празник.

Посматрам данас ову слику и као на филму читава плејада херојских ликова сивнова радничке класе Посавине излази ми пред очи.

Ту су: Миле и Бора Манић, Драги Живковић — Гага „Зубан", Милорад Јовановић, Станислав Адамовић Жива Лончаревић, Паја Бачвански и осталих сто. Нека ова сећања и после 40 година увексто цвећа на њихове гробове расуте по бојиштима и стрмишћима широм Југославије буде хвала за празник маја.

Мира Нешковић

СТАНКОВИЋ ДРАГИША

ТРАДИЦИЈА ДУГА ПРЕКО 100 ГОДИНА

На периферији Обреновца, у насељу Музичка колонија, смеште на је кућа Станковић Драгише удуженог пољопривредника из Обреновца. Иако са дипломом аутомеханичара, љубав према земљи која му је како сам каже потекла још од праде, била је пресудна када се требало одлучити за животни позив.

— У нашој породици је традиција бављења повртарством — баштованлуком дуга преко 100 година, каже Драгиша, тако да је било нормално да и ја и поред дипломе у руци останем везан за земљу. Некада смо се искључиво бавили производом повртарских култура, али данас сејемо и поједине житарице. Тако например ове године сам засејао поред кромпира, пасуља, краставаца, салате и осталих повртарских култура нешто кукурузи и пшенице и већи део под детелином.

Драгиша Станковић

До пре четири године сам само стално радио своју земљу, а онда сам се удружио са ПКБ-ом тако да сам сада члан „Основне организације коопераната Обреновац".

У разговору који водимо Драгиша истиче многе предности удруживања, наглашавајући да је досадашњом сарадњом са ПКБ-ом веома са довољан. Већ неколико пута је користио кредите Зеленог плана ради куповине неопходне механизације. Путем кредита је и између осталог купио нов трактор, тањирачу, плуг, растуривач вештачког ђубрива, апарат за мужу крава и друго. Како каже код подизања кредита ПКБ је често излазио у сусрет тако да има доста повољне услове кредитирања.

— Приликом удруживања, питала ја Драгиша, одређено сам се за удруживање механизације мада је сарадња вишестрана, јер према могућностима годишње предамо ПКБ-у 9—10 товне јунади. Насупрот томе од Комбината добијам семе, ђубриво а када затреба и стручну помоћ. Сву робу коју данас продајем на обреновачкој пијаци где већ годинама имам закупљену тезгу. Раније је сам веће количине давао Термоелектрани, Прво' Искри, и угоститељским радним организацијама али се у последње време та сарадња прекинула.

Мада осећа велику љубав према повртарству, Драгиша мисли да се у последње време теже тиме бавити. Истина има доста машина које му помажу за лакшу обраду земље, али те биљке траже и посебну негу од стране човека. А у породици Станковић, само њих четворо раде земљу активно, док шестеро деце која се школују, само припомажу. Једно време Драгиша је размишљао да ноћу са гајењем товне јунади али због немогућности грађења помоћних зграда (у том крају је забрањена било каква изградња) одустао је од те намере.

Напуштајући дом Станковића ми смо могли а да се не присетимо у последње време често изговаране реченице да се у пољопривреди налази велики потенцијал запошљавања младих људи. Пољопривреда даје доходак, али само уз много рада, труда и проливеног зноја. У то смо се и сами уверили.

Н. Павличевић

ВЕЛИЗАР ДИКАНОВИЋ

ОВАЈ КОЛЕКТИВ ЈЕ МОЈ ДРУГИ ДОМ

МЕСТО ЗА ПРИЧУ О РАДНИКУ ПРОИЗВОЂАЧУ, ОНОМ ОД ЧИЈИХ ЖУЉЕВИТИХ РУКУ ЗАВИСИ ОСТВАРЕЊЕ ПРОИЗВОДНИХ ЗАДАТАКА И ЧОВЕКУ КОЈИ НАКОН ДУГОГОДИШЊЕГ МУКОТРПНОГ РАДА МОЖЕ С ПРАВОМ РЕЋИ „ЗАСЛУЖИО САМ И ЈА МАЛО ОДМОРА", ПОТРАЖИЛИ СМО ОВОГ ПУТА У „ПОСМАКУ", МАЛОЈ ОСНОВНОЈ ОРГАНИЗАЦИЈИ УДРУЖЕНОГ РАДА „ПРВЕ ИСКРЕ" ИЗ БАРИЧА.

Велизар Дикановић, наш саговорник запослен је у „Посмаку" са мадјом прекидима још од 1952. године, а затекли смо га на радном месту послобоје у машинској обради. Иако је од његовог доласка у „Прву искру" прошло тридесетак година сећања на прве радне дане још увек су свежа.

Велизар Дикановић

— Много тога се променило за ово време у нашем колективу, по чиње своју причу Велизар. Када сам дошао у „Искру" било је свега 200 — 300 запослених, а погледаите данас, ту је више хиљада радника. Слободно могу да кажем да овај колектив познам као себе самог, јер готово да нема радног места у погону на коме нисам радио. Почео сам као сменски бравар, по том сам био главни мајстор за одржавање у погонима намеске производње, заменик послобоје а данас сам ето послобоја у нашој радионици. Радио сам у свим погонима у којима се монтирала нова опрема, као што су „ПАМ", „Алетанијанд" и „Полиуретани", а једно време сам боравио у Немачкој и Енглеској ради усавршавања за нову технологију.

У почетку је било тешко радити. Радило се у четири смене, што значи да нисмо ни имали много радно време, а једина механизација су нам биле дизалице и сопствене руке. Данас су услови за рад куди камо бољи, а положај непосредног произвођача се битно променио. Погледајте само, имамо организован превоз, друштвену исхрану, а некад се пешке ишло до Обреновца и јела сува храна. Добро је што се колективу води брига о радном човеку јер од њега зависе и производни резултати.

Имамо утисак да Велизар радо и с љубављу причао о радном месту и колективу у коме је запослен. Како сам каже, „Посмак" је мала организација од око деведесетак запослених, али веома акумулативна и бави се производњом и одржавањем специјалних алата и конструкција. Недавно се ова Основна организација преорјентисала на производњу арматура, које су веома тражене на иностраном тржишту иако чито у Совјетском Савезу, толико да се тражња тренутном производњом не може задовољити.

О томе колико је задужио свој колектив као радник и самоуправљач, најречитије говоре и награде које и данас красе његов дом. Велизар је, поменимо то, носилац Медаље рада коју је добио 1960. године, за тим Медаљу за војничку врлине, а 1981. године за свој дугогодишњи рад добија Орден рада са златним венцем.

Сада исполико година пред заслуженом пензијом Велизар има још само једну жељу: да и ово преостало време одради поштено како је то увек чинио не би ли своје радно место препустио млађима у њим ентузијазма каквог је и он имао оне давне 1952. године када је дошао у „Прву искру".

Новка Павличевић

МИЛОМИР АЊЕЛКОВИЋ

ГРАДИО САМ ШИРОМ ЗЕМЉЕ

КАДА СМО СЕ ОДЛУЧИВАЛИ О КОМ РАДНИКУ СА ТЕРМОЕЛЕК ТРАНЕ ДА ПИШЕМО И СА КИМ ДА РАЗГОВАРАМО НИЈЕ БИЛО ЛАКО ОДЛУЧИТИ. НИЈЕ ЛАКО ИЗАБРАТИ НАЈБОЉЕГ ИЗМЕЂУ 1.600 РАДНИКА. НО ИПАК, НАШ ИЗБОР ЈЕ ПАО НА МИЛОМИРА АЊЕЛКОВИЋА, ВИСОКОКВАЛИФИКОВАНОГ ЕЛЕКТРО ВАРИОЦА.

Тешко га је било пронаћи, јер се тренутно ради ремонт трећег агрегата на је посла на претек.

Миломира смо пронашли како са другим радницима врши поправку цевног система на овом агрегату. Замолили смо га за краћи разговор.

Иначе, да кажемо да Миломир ради од 1968. год. у термоелектрани и да тренутно ради као послобоја на котлу.

— Радио сам скоро на свим већим електро-енергетским објектима до доласка у Обреновац. Радио сам на изградњи термоелектрана у Тузли, Бајићу, Костолцу, Свилајнцу, Фабрици котлова и азотари у Панчеву.

Како је радити на изградњи таквих постројења?

— Па да вам кажем, то су врло тешки послови, али уједно човек је веома радостан када заврши посао и види да после две три године мукотрпног рада и мало исподзнаних ноћи електрана почиње да ради и производи струју. То је изузетно лепо осећај и то је оно што ме је и привукло да радим на изградњи оваквих постројења, прича Анђелковић.

О свом најдражем градилишту, ТЕ „Никола Тесла", Анђелковић прича са поносом.

— За 36 месеци смо успели да пустимо у рад два агрегата у рад. Био је то врло напоран рад. Радило се и дану и ноћу у свим временским условима. На крају када је почела производња струје сви градитељи смо били пресрећни. Ето тако сам и остао овде и од 1970. године радим у одржавању.

Питали смо Миломира да нам исприча како је било када је он почео да ради овај посао а како је сада када долазе младићи из школских клупа.

— Када сам ја почињао да радим било је далеко лакше, него што је то данас овим дечацима. Ја сам радио на монтажи ових агрегата па сам се тако и обучио, док младићи који сада долазе теже се уклапају у посао јер је то за њих све ново. И још да кажем да је рад веома напоран и опасан. Ради се под великим притиском, који је често од 180 до 200 атмосфера, и у условима високих температура, а често су и постројења под напоном када се нешто поправља. Често се не све чекати да се котао охлади или смањи напон јер за то треба доста времена а струје и онако нема довољно. Зато се сви кварови отклањају одмах.

Када нам је причао о себи Миломир није заборавио ни своје другове. Истиче како су сви као један и даником није тешко да ради и суботом и недељом и преко празника и ноћу само да земља има довољно струје.

Када крају да додамо да смо се и сами уверили како је тешко радити у одржавању. Температура је била висока а прашина и бука су огромни, тако да ни новинару није било баш пријатно да води разговор, па је можда нешто и изостављено да каже о Миломиру и његовим друговима.

М. Савић

ПОВОДОМ ДАНА ЖЕЛЕЗНИЧАРА

СВЕЧАНО ОТВОРЕНА РАДИОНИЦА ЖЕЛЕЗНИЧКОГ ТРАНСПОРТА

Поводом Дана железничара Југославије, у Железничком транспорту ТЕНТ-а отворена је 14. априла Радионица за текуће одржавање. У присуству бројних гостију из Радне организације, Здружене електропривреде — Београд и општине Обреновац, на свечаном скупу приређеном у хали за одржавање вагона РАДЕ ЛУКИЋ, главни инжењер Сектора ЖТ говорио је о петнаестогодишњем развоју система железничког транспорта.

Пруга Обреновац — Врсоци дужине 32 километра, која је прављена за потребе транспорта угља и опреме — пуштена је у саобраћај 1977. године. Две године касније формира се група ЖТ при Термоелектрани Обреновац која је преузела транспорт опреме и угља од Југословенских железница.

Три маневарке за почетак

Неколико месеци пре почетка рада првог блока крајем 1969. набављене су за потребе Железничког транспорта ТЕНТ-а три маневарске локомотиве и 32 фасцола. Помоћу ове скромне механизације је да доста потешкоћа и проблема обезбеђене су довољне количине угља за први агрегат који је пуштен у рад 7. марта 1971. године и тромно дневно седам хиљада тона угља.

Пуштањем у рад другог, а неколико година доцније и трећег блока, дневне потребе се повећавају на 24 хиљаде тона угља, да би завршетком свих шест агрегата на локацији „А" потребе за угљем нарасле на преко 50 хиљада тона дневно, односно 15 милиона тона годишње. То је захтевало све бржи развој железничког транспортног система, који се повећава осавремењава и заокружује. Данас ЖТ располаже мојим возним парком који чини 260 купљених јединица вагона за аутоматски истовар и 26 локомотива различитих карактеристика и намене (седам електро, девет дизел-електро и десет електро-ранжираних).

Ради одржавања саобраћајних средстава аутоматске и СС-уређаја било је неопходно изградити одговарајући радионички простор. Пре две године почела је изградња модерне железничке радионице на четири хиљаде квадратних метара простора, која гарантује добре услове за успешно и квалитетно текуће одржавање електричних, вучних и вучених средстава. Комфором, простором за интервенције и другим стандард, овај објекат је омогућио да се само за неколико месеци рада, створе као ма добри услови за све врсте техничког одржавања возила и постројења и концентрисану делатност која се дотада обављала на многим местима у средстрани. Електрификацијом пруге у целој дужини чиме ће се уштедети заменом течног горива струјом четири милиона литара годишње, као и заокружавањем Центра за даљинско управљање, који ових дана добија своју коначну функционалну, омогућиће се да се на пругама, укупне дужине 100 километара, успостави саобраћај високе фреквенције од 100 парова возова дневно, што пругу ТЕНТ-а сврстава у најдинамичније системе ове врсте у Европи.

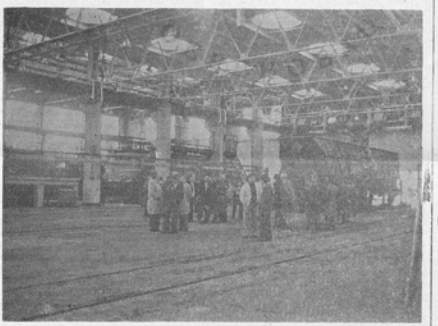

Са свечаног отварања

Више од 75 милиона тона угља

Од почетка рада пруге Обреновац-Врсоци до данас превезено је за потребе производних агрегата ТЕНТ-а више од 75 милиона тона угља, око 300 хиљада тона инвестиционе опреме, грађевинског материјала, мазута, хемикалија и др. Железнички транспорт ТЕНТ-а који има преко 300 запослених и оспособљу и већи број пословних партнера: домаћих и страних Тамнава, извозачке фирме и друге електране у земљи, а одскора и фабрику „Уљарицу" у Обреновцу. Веома добру сарадњу ЖТ остварује са испоручоцем угља — РЕИК „Колубара", који је спуран и поуздан партнер. Захваљујући доброј сарадњи рудника и железничког транспорта обезбеђује се континуирано снабдевање готовим производним агрегата угљем без застоја.

С. С.

АУТО-МОТО САВЕЗ СРБИЈЕ, „ПОЛИТИКА ЕКСПРЕС, ЗОИЛ „ДУНАВ" ДРУГИ ПРОГРАМ — РАДИО-БЕОГРАДА, УДРУЖЕНЕ РАДИО-СТАНИЦЕ СРБИЈЕ, „БЕОГРАД 202" И САВЕЗ ВОЗАЧА СРБИЈЕ БИРАЈУ НАЈБОЉИ ООУР ЗА ПРЕВОЗ ПУТНИКА У ЈУГОСЛАВИЈИ

ПОСЛЕ ШЕСТ МЕСЕЦИ ТАКМИЧЕЊА ЗА „ПЛАВУ ТРАКУ"

ВОДИ ПОСАВИНА

Прошло је нова године како је почео четврти циклус такмичења за „Плаву траку", у коме учествују радне организације за превоз путника из целе земље.

Тренутни пласман је следећи: води „Посавина" из Обреновца са 205 поена, на другом је „Излетник" из Цеља са 202 бода.

На свечаности у Охриду која је одржана 22. априла, у присуству председника града и представника десетак радних организација — так мичара, уручена су два признања, две „Плаве траке": колективу „Лаге" ООУР „Посавина" из Обренов ца за децембар прошле године и домаћину сусрета „Галебу" за јануар ове године.

Уз честитке председник организационог одбора такмичења за „Плаву траку", Исмет Дедић, директор „Посавине-транспорт" предао је свом колеги Драгољубу Братићу, директору „Посавине" признање — плакету заслуженим му даљи успех у овом надметању најбољи међу најбољим превозницима.

Захваљујући се на признању Братић је истакао да ово такмичење јесте велика обавеза за све учеснике када је реч о безбедном превозу путника, али да оно, пре свега, шири братство и јединство међу народима и народностима Југославије.

Напори које последњих месеци ова основна организација удруженог рада чини да побољша превоз путника крунисани су на најлепши могући начин — „Плавом траком".

М. Савић

Исмет Дедић предаје плакету Драгољубу Братићу

ТОПЛИФИКАЦИЈА ОБРЕНОВЦА

НАСТАВЉА СЕ ИЗГРАДЊА ТОПЛОВОДА

Пар хиљада метара дуг топловод који спаја ТЕ „Никола Тесла" са насељем Дудови успешно је завршен током протеклих шест месеци. Тиме је прва и најгрубља фаза Обреновачког топловода и поред извесних закашњења, успешно окончана.

Али посао на реализацији целог пројекта који треба Обреновац да обезбеди знатно јефтинијом топлотном енергијом овим није завршен У току су сагледавања могућности даљих фаза изградње и проналажења извора за финансирање завршетка објекта у целини.

Успеху радних организација које су први део овог пројекта привеле крају допринела је, пре свега јасно сагледана потреба да се како у тешким условима привређивања, овај пројекат реализује с обзиром на његов значај као и стална координирана акција на његовој изградњи.

У циљу несметаног почетка радова на другој етапи прве фазе, на седници Извршног савета, на којој је расправљано о топлификацији Обреновца донети су и одређени, конкретни закључци.

Закључено је да извештај радова преко својих надзорних служби мора предузети све мере да се пре остали завршни радови I фазе I етапе изведу у што краћем року, како би се са пробном експлоатацијом почело знатно пре наступања грејне сезоне 83/84 године.

Затим, потребно је уложити и максималне напоре не би ли се обезбедила средства неопходна да се континуирано наставе радови на топлификацији од насеља Дудови до насеља II Месне заједнице у Обреновцу.

Задатак стручне службе СИЗ за уређивање земљишта у Обреновцу је да у року од двадесетак дана спроведе поступак трасирања цевовода топловода од насеља „Дудови" до насеља II Месне заједнице, и поведе поступак за решавање имовинско-правних односа на делу те трасе кроз град.

И на крају договорено је да ООУР за одржавање станова преузме конкретне мере у циљу стицања услова да изграђену I фазу I етапе топлификације преузме на одржавање и експлоатацију, као и на давање услова за могућност прикључивања свих заинтересованих корисника на делу изграђеног топловода.

У ТОКУ ПРОШЛЕ ГОДИНЕ

ПРИВРЕДА ОПШТИНЕ ПОСЛОВАЛА БЕЗ ГУБИТАКА

— Укупан приход већи за 31 одсто у односу на претходну годину, утрошена средства 39 одсто, доходак за 26 одсто а чист доходак за 34 одсто. — Издвајања за материјалну основу рада и резерве расла по стопи од 55 одсто. — Пораст укупног прихода и дохотка у великој мери условљен растом цена а делимично и повећањем физичког обима производње. —

И поред присутних тешкоћа у привређивању, све организације удруженог рада са територије општине Обреновац су на крају прошле године остварене позитивне пословне резултате.

Минуле године привреда наше општине је остварила укупан приход од око 25 милијарди динара, што је за око 31 одсто више од прихода оствареног у 1981. години. Највећи пораст укупног прихода је остварен у пољопривреди (49 одсто), а потом следе стамбено-комунална делатност, сообраћај доје укупан приход најспорије растао у грађевинарству, односно угоститељству. Интересантно је напоменути да је најбржи раст укупног прихода исказала у ООУР „Пољомак", што може послужити као пример. Наиме, ова ООУР се почетком 1982. године самоиницијативно укључила у извозни пројекат СОУР-а за источну Европу, производњи арматуре за прехрамбену производњу. Насупрот томе, дванаест производних и прометних организација није успело повећати укупан приход ни до нивоа опште стопе раста цена.

Физички обим производње је у току прошле године порастао само за 3,3 од сто, највише због повећања производње у највећој и најутицајнијој привредној организацији, ТЕ „Никола Тесла". Све остале индустријске организације, осим Индустрије дувета „Бора Марковић" су остварили нижи физички обим производње него у претходној години.

Утврђивано ли пак кретање укупног прихода са кретањем физичког обима производње, намеће се закључак да је раст производње веома мало допринео расту укупног прихода. Другим речима, раст укупног прихода у току прошле године је углавном заснован на повећању цена, што је, то морамо нагласити, у директној супротности са политиком економске стабилизације.

ПРОИЗВОДЊА У ГРАНИЦАМА ПЛАНИРАНОГ

И у првом тромесечју ове године, производња на нивоу Општине се креће у границама планиране. Наиме, план производње је испуњен у просеку са 98 одсто, што је назиглед више него добро. Ка жемо наизглед, због тога што има радних организација које је су премашиле план и преко 20 одсто, док је на другој страни један број ОУР-а извршио план испод 50 одсто.

Како се и очекивало постављене планске и даље пребацују Термоелектрана „Никола Тесла", Радна организација „Бора Марковић", Фабрика арматура, Циглана итд.

Ово су само први показатељи о тромесечним резултатима, а права анализа о пословању у овом периоду ће се дати периодичним извештајима.

Н. П.

НАЈМАЊИ ПОРАСТ ДОХОТКА У ТЕНТ-у

Бржи раст трошкова пословања је утицао и на спорији раст дохотка. Наиме, привреда наше општине је у прошлој години остварила доходак од 6,3 милијарде динара, што је за око 26 одсто више него у претходној години. Најмањи пораст дохотка је забележен у Термоелектрани, где је доходак већи само за 14 одсто него у претходној години.

Доходак по раднику је у 1982. години нижи за око 6 одсто него у 1981. години. Интересантно је рећи да је по показатељу доходак по раднику Термоелектрана на првом, а по показатељу доходак у односу на утрошена средства на последњем месту у општини. То значи да су аутоматизација производње и други фактори дали одређене резултате у вези са продуктивношћу рада, али насупрот томе друштвена средства не дају ефекте у висини свог ангажовања.

ПРОСЕЧАН ЛИЧНИ ДОХОДАК 14.265 ДИНАРА

На крају минуле године расподељен је доходак у износу од 6.048.179 милиона динара, а вала нагласити да су у расподели дохотка остварени новоољивији односи него у претходној години. Најбржи раст показује део дохотка за опште потребе, а најсворији је код издвајања за заједничке потребе је растао за око 2 одсто брже од раста расподељеног дохотка, док издвајања на име доприноса из дохотка имају за један индексни поен спорији раст од раста дохотка. Висок раст је забележен и код дохотка за опште потребе а његов најзначајнији део чине резерве из дохотка.

И односи у области расподеле чистог дохотка су се нешто побољшали у односу на претходну годину, јер се повећало учешће да за материјалну основу рада и резерве за 0,6 индексних поена.

Просечан лични доходак по раднику је у прошлој години износио 14.265 динара, што је за око 28 одсто више у односу на претходну годину. Иначе, реални лични доходи су због повећаних трошкова живота за 1 одсто нижи него у претходној години. Највећи лични доходак је забележен у ТЕНТ-у, 19.071 динара, а на последњем месту су по правилу угоститељство, СКП- Комунални услуге, ФОП ООУР „Сава".

Из свега што је речено јасно је да можемо бити задовољни финансијским пословањем привреде општине у прошлој години, мада је управо у овом периоду уочљиво да код неких ООУР-а има пада физичког обима производње, о чему би требало озбиљно размишљати. Нарочито велики позивачи би у прерадивачкој индустрији (мисли се на „Први искру") која је током прошле године има да доста проблема са набавком сировина. Ипак, податак да обреновачка општина нема ни једну организацију која је прошле године пословала са губитком мора деловати стимулативно, да се и ове године тако ради, и да пословну 1983. годину завршимо са још бољим производним резултатима.

Новка Павличевић

СТАМБЕНО -КОМУНАЛНО „ОБРЕНОВАЦ"

СУДСКИМ ПУТЕМ ДО НАПЛАТЕ СТАНАРИНЕ

— Извршни савет СИЗ становања разматрао проблеме неплаћање станарина и грејања, и предложио да се поднесе захтев за давање отказа за коришћење стана, наравно код оних корисника који не испуњавају своје законске обавезе —

У току прошле године у Стамбено-комуналном „Обреновац", остварени су позитивни финансијски резултати. Укупан приход је порастао у односу на претходну годину за 44 одсто, док су утрошена средства порасла за 53 одсто. Доходак је већи за 37 одсто, обавезе из дохотка су смањене за 10 одсто, док је чист доходак растао по стопи од 41 одсто.

Просечан лични доходак по раднику је порастао за 30 одсто у односу на 1981. годину и износио је свега 10.330 динара, што је да леко испод просека Општине.

Упркос добрим финансијским резултатима, у овој организацији су још увек присутни бројни проблеми. Пре свега, највероватније због изузетно високих дугова. Наиме, у прошлој години био је изражен високи проценат боловања, те је у појединим организационим деловима број изостанака са посла био и до 30 — 40 одсто већи него у 1981. години.

Поред тога, непрестано се повећавају потраживања од корисника услуга, што захтева већу ангажованост на утуживању и пословима ових превузетних средстава. Тако на пример, утужено је 696 пословна станарског права за износ од 1.302.625 динара, а за наплату грејања је утужено 587 новоа за износ од 2.034.354 динара. Вала напоменути да је Извршни савет СИЗ становања разматрао ову ситуацију и као једну од мера предложио да се поднесе захтев за давање отказа на коришћење стана. Стручна служба је до сада поднела око 20 захтева и већи број је решен позитивно.

И пословање ООУР „Водовод и канализација" је у прошлој години пратило низ потешкоћа. Укупан приход остварен од производње воде износи 16.348.345 динара, а наплаћено је много мање 14.732.019 динара. Планиране су подобачи искључиво због недовољне производње, нарочито у сезони ве ће потрошње, а што је последица недовољних изворишних капацитета прерада воде са друге стране. Што се тиче изворишних капацитета, они су повећани тек крајем године и исти ће омогућити нормално снабдевање сировом водом за ову годину. Рад постојеће фекалне и кишне канализације се одвијао без већих застоја, загушења су била ретка. Од одржавања водоводне хреже је било повећаног броја интервенција условљених израдном топловода и новеканализације.

Највећи проблем у ООУР за Комунални делатност јесте још увек питање депоније, које се дуго година решава. За да има изгледа да се од „Драгана Марковића" добије два хектара земље без накнаде да гарантује пирвин земљане радове, а комунално извршн обрађивање, постави објекте и направи гаражу за буулдожер на депонији.

За изношење смећа из града било је много мање проблема него ранијих година, јер се крајем године поставило 300 контејнера за смеће. Треба истаћи да је почетком сезоне постављено у граду 100 нових корпи за отпатке, а да их има свега двадесетак.

И на крају, можемо додати да је ООУР за одржавање станова и стамбених просторија ефикасније и квалитетније радио него претходне године, али је сигурно да се могло далено више урадити да је Организација била опрезнија.

Н. П.

И ПРВО ТРОМЕСЕЧЈЕ У ТЕНТ-у УСПЕШНО

ПЛАН ПРЕБАЧЕН ЗА 7,5 ПРОЦЕНАТА

Са становишта произведених количина електричне енергије, прво тромесечје ове године је у ТЕНТ-у веома успешно., иако је ремонт блокова почео 15 дана пре планског предвиђања.

У марту је из пет агрегата дато систему 843 и по милиона киловата часова електричне енергије или за 22 одсто више него што је планом предвиђено.

Уз јануарску — рекордну производњу и фебруарску — значи укупну производњу на прагу преноса од две милијарде и 647 милиона киловат часова електричне енергије. То значи да је план за прво тромесечје остварен, па чак и пребачен за око 7,5 одсто.

На крају вала нагласити да се ни у наредним месецима због ремонтних радова који су у току не очекује значајни у повећаној производњи струје, све до уласка у погон новог блока Б-1, августа ове године.

ПОЧЕЛО БАЈДОВАЊЕ БЛОКА „Б-Л"

На градилишту наше највеће електране ТЕНТ „Б-1" на Ушћу радови улазе у завршну фазу. Хемијско испирање блока почело је 16. априла и трајаће у наредна два месеца. За непуна два дана успешно је изведена операција бајдовања — хемијско прочишћавање уља система турбине.

Уређаје за ову најзначајнију операцију пре пуштања у погон уградиле су екипе београдског „Термоелектра", које обезбеђују техничку дежурства и заштиту на објекту, а технологију су дали стручњаци не мачке фирме „Фрамабоа". Спецификовано експиана ријечеоке „Дарган-ковора" поверена је неутрализа ција киселине и хемикалија, а надзор обавља штаб стручњака ТЕНТ „Б", којим руководи водећи инжењер Милутин Дикић.

Већи број објеката и постројења новог блока је готово или је у завршној фази, а доста проблема проистекло је из закашњења монта же главног кондензатора, који повезује турбински и котловски део, и цевовод свеже паре, што је довело до померања коначног рока завршетка блока за више од месец дана. Пуштање у пробни рад овог агрегата снаге 618 мегавата, предвиђа се за средину августа, када се могу очекивати и први киловат-часови струје.

С. С.

ДОСТА ОРГАНИЗАЦИЈА БЕЗ СТАБИЛИЗАЦИОНИХ ПРОГРАМА

И поред тога што је Општински штаб за спровођење мера економске стабилизације енергично захтевао од свих субјеката привређивања да доносу своје стабилизационе програме за прошлу и ову годину, све организације са територије Општине нису са истим степеном одговорности испуниле овај задатак.

Приликом разматрања овог проблема на седници Извршног савета, закључено је да се сви субјекти нису довољно бавили питањима веза ним за спровођење стабилизације у својој средини, и што је за сваку осуду да мањи број није ни донео, а камоли доставио своје стабилизационе програме.

Оцењено је, такође, да има дости формалистичког приступа у самој изради програма. Другим речима, поједини нису довољно конкретни, свеобухватни, немају рокове у којима би се предвиђени задаци могли остварити, носиоце активности и слично.

Што се тиче ефеката примене стабилизационих програма, може се констатовати да су они у многим срединама још увек остали мрт во слово на папиру. То јест, задаци су зацртани, али се не спроводе довољно или готово ништа у пракси. Занимљив је и податак да стабилизационе програме немају у давном оне организације удруженог рада које нису сачиниле а ни доставиле планове производње за ову годину, што је логично. Јер, о стабилизационим програмима се не може расправљати без одговарајућих и конкретно зацртаних годишњих планова пословања.

Баш због овако неодговорног понашања појединих субјеката, договорено је да се о овим проблемима расправља и на наредној седници Скупштине (Већу удруженог рада), не би ли се делегати благовремено о томе обавестили, и у својим срединама, где је то потребно иницирати одређене акције.

Такође договорено је да се овогодишњи стабилизациони програми морају сачинити и доставити најкасније до 15. маја, а извештаји о њиховој примени ће се разматрати по периодичном обрачуну за 9 месеци.

Н. П.

Зашто се касни са годишњим плановима

Још јануара ове године на заједничкој седници Извршног савета, Председништва Општинског већа Савеза синдиката и Општинског штаба за реализацију програма економске стабилизације, закључено је да сви субјекти привређивања са територије Општине морају доставити своје планове производње за ову годину најкасније до краја јануара. С обзиром да ниједна организација удруженог рада у горе поменутом року није испунила постављени задатак, померен је рок за 20. март ове године.

Међутим, закључно са 20. мартом, од 54. субјеката привређивања, само 34 су доставила своје годишње планове, што значи да до данашњег дана на пиљу Општине не постоји целовит и потпун увид у планска опредељења организација удруженог рада за 1983. годину.

Од укупног броја планова из области индустрије, само одређен број субјеката има овај документ. Заједничких проблема на које се указује у плановима свих субјеката су утврђивани везани за обезбеђење континуитета производње и тешкоће у обезбеђењу сировина и репроматеријала. Занимљиво је да највеће радне организације из области индустрије немају своје годишње планове или су им исти мањкави, што се и поред свих објективних тешкоћа не може прихватити. Радна организација „Процесна опрема" има план само за први квартал ове године, а Термоелектрана „Никола Тесла" за право полугодиште текуће године.

У области пољопривреде сви пољски субјекти су доставили своје годишње планове, и сви полазе од потребе и реално сагледавају могућности за повећањем физичког обима производње, уз што потпуније коришћење капацитета.

Грађевинска радна организација „Слобода" ће се на основу плановских документата ове године орјентисати на рационално коришћење постојећих капацитета, док сабраћајне радне организације своје планове везују за обезбеђење континуитета превоза и уподнесност капацитета.

У области трговине сви задаци су усмерени на обезбеђење ликвидног пословања ових организација.

Угоститељске организације удруженог рада немају своје годишње планове, као ни РО за стамбено комунални привреду „Обреновац".

Иако се не могу дати генералне оцене о томе да ли су сви планови сагледали проблеме са којима ће се организације суочавати током године, ипак можемо констатовати да сви субјекти нису подједако одговорно и озбиљно приступили изради својих годишњих планова.

С правом се након свега што је речено поставља питање како ове организације који нису доставили своје планове, или их так уопште немају воде своју пословну политику; на основу чега су донели, ако то јесу, стабилизационе програме за ову годину, и на основу којих докумената ће разматрати периодични обрачун о тромесечном пословању за ову годину.

Сигурно не треба подсећати да Закон о планирању налаже сим субјектима привређивања да годишње планове морају сачинити и доставити најкасније крајем првог тромесечја. За ове који су се одлучили о законске норме, треба применити најстроже санкције.

Новка Павличевић

Сећање на партизане

У суботу, 9. априла 1983. године, пионири Основне школе „Душан Полекић" из Грабовца, посетили су Јозифа Кобилбу у Великом Пољу, где је 1941. године формирана Прва Посавска партизанска чета.

Учитељ Синиша Стефановић је говорио пионирима о првим устаничким данима 1941. године у Посавини, а прочитан је и одломак из Бојићеве књиге „Посавски партизани".

Пионири су потом очистили простор око спомен обележја и запалили логорску ватру. Играло се и певало, док је ватра вијала облаке. Граја и радост пионира реметили су тишину столетних храстова, који су поздравили овај долазак пионира овог пролећа у подножје високих крошњи, које чувају децу, као што су чували и прве партизане 1941. године.

Сандра Чекић

ОДРЖАНА СЕДНИЦА СКУПШТИНЕ ОПШТИНЕ

МИОДРАГ ЛАЗИЋ — ДРУШТВЕНИ ПРАВОБРАНИЛАЦ САМОУПРАВЉАЊА

— Делегати са три Већа између осталог разговарали о раду Дома здравља, Центра за социјални рад, Месних заједница, о аутобуском саобраћају и другим виталним питањима везаним за нашу Општину.

Одлуком делегата сва три Већа Скупштине Општине у равноправном делокругу, за вршење функције заштите самоуправних права радних људи и друштвене својине, установљен је заседан Друштвени правобранилац самоуправљања од штине Обреновац. За Друштвеног правобраниоца је на истој седници именован Миодраг Лазић, инжењер организације рада иначе председник Друштвено-политичког већа СО Обреновац.

Како је истакнуто у образложењу делегатима, до сада је постојао заједнички Друштвени правобранилац самоуправљања за три бесплатске општине. Међутим, у протеклом периоду од 8 година, дошло је до знатног повећања броја становника, организација удруженог рада и броја запослених, што је проузроковало и повећан број захтева за заштитом друштвене својине и самоуправних права у свим Општинама, због тога се и јавила неминовна потреба за реорганизацијом ове институције и установљавањем заседног Друштвеног правобраниоца самоуправљања за сваку општину.

Консултујући претходно Координационом одбор за кадровске политику ОК ССРН, Комисија за избор и именовање СО је оценила да би Миодраг Лазић успешно одговорио задацима и пословима овог радног места, са чиме су се, као што смо већ рекли и делегати сложили.

ЗАУСТАВИТИ БЕСПРАВНУ ИЗГРАДЊУ

Пину подршку, делегати сва три Већа су дали и предлогу мера за сузбијање бесправне градње у 1983. години. Закључено је да се мора и даље наставити са доследном применом Закона и усвојених предлога мера и активја на сузбијању бесправне изградње, и у том смислу предузети енергичне мере да се објекти отклањају у почетној фази. Наглашено је да грађевинска инспекција мора обратити посебну пажњу на места где су урбанистичким плановима предвиђене друге врсте објеката на се такви започети радови морају отклањати одмах по откривању, док су још у почетној фази. И на крају, закључено је да се захтеви грађана за доградњу и адаптацију морају решавати по хитном поступку, што би смањило број потенцијалних бесправних градитеља.

Што се тиче обавеза организација удруженог рада, тражи се да нити не одобравају кредите за доградњу и адаптацију ако за них не постоји одобрење за доградњу, или пак потврда да се одређени радови на објекту могу извршити без одобрења за доградњу.

СМАЊЕНЕ ГУЖВЕ

Делегати сва три Већа су поново разматрали информацију о јавном градском саобраћају. Како се чуло, већ су на основу ранијих закључака предузете мере како би се избегле непотребне гужве и загушења на прооптерећеној траси Обреновац-Београд.

Уведено је шест експресних полазака на овој линији и замењена дотрајала возила новим зглобним аутобусима. Ипак, како је закључено могућа су и даља побољшања. Тако на пример, ради уштедње и бржег превоза путника, потребно је изменити трасу, тако да сви аутобуси саобраћају новим путем од Остружнице до Београда, а превоз становника Макиша би се у том случају обезбедио посебном линијом Београд — Остружница, преко Макиша.

Поред овога, како смо већ рекли Веће Месних заједница и Веће удруженог рада су усвојили Извештаје о раду Дома за негу старих лица у Обреновцу, Дома здравља и Центра за социјални рад.

Веће Месних заједница у самосталном делокругу је усвојило извештај о раду Месних заједница у прошлој години, а Веће удруженог рада Нацрт плана уписа ученика и полазника за школску 1983/84 годину.

Н. П.

ОРАШАЦ

Самодоприносом изграђују село

Становници Месне заједнице Орашац су добровољним улагањем и радом последњих годину-две много учинили на уљепшавању свога места пре свега асфалтирању и постављању тврде подлоге по улицама.

Тако на пример, у Илића и Ашковића засеоку заведен је прошле године месни самодопринос од 75 одсто од катастарског дохотка, чиме је прикупљено око 40 милиона старих динара. Ова средства се користе за изградњу око 1200 метара пута.

Месни допринос је заведен и у Николића и Милановића крају и то 20 одсто на катастарски доходак, а средства су намењена за постављање туцаног камена по путевима у дужини од око 700 метара.

Поред овога треба напоменути да су поједини засеоци на добровољној бази изградили путеве у свом крају. Реч је о Поповића засеоку (уређено један километар пута). Миљковића, где је уређено око 800 метара пута и засеоку Гавриловића, где је до сада уређено око 200 метара пута. Подвлачимо још једном да ове средства обезбеђују добровољним улагањем појединих чланова домаћинства, а све активности обједињује Месна заједница.

ВЕСТИ ИЗ МЕСНИХ ЗАЈЕДНИЦА — СКЕЛА

У плану адаптирање сеоског дома

Уређење сеоског дома, (бивше задружног) је акција којој становници Месне заједнице Скела посвећују највише пажње. Наиме, још 1981. године када је у овом селу уведен месни самодопринос, један део средстава је наменски био распоређен за ове потребе, али се иницијатива за поправку Дома покренула тек сада.

Познато је то да је Месна заједница издвојила око сто педесет милиона старих динара за ове потребе, а остатак средстава ће обезбедити остали корисници Дома, као што су ПКБ и Банка.

Радови на адаптирању Дома би требало да почну маја ове године, а велики део посла, наравно оно што може, би се радио на добровољној бази.

Када буде готов (рок завршетка радова је крај текуће године), Дом ће се користити за културне манифестације, сакупљање младих, одржавање састанака и рад културно-уметничког друштва.

СКЕЛА

АКЦИЈА ПОШУМЉАВАЊА

Омладинска организација Скеле је недавно извела добровољну акцију пошумљавања сеоских подрина. Планом Скупштине је одређено да се купе саднице, а акција се одвија више година периодично.

Омладинци су до сада завршили пошумљавање сеоског гробља, а простора испред и око Дома. Само ове године је предвиђено да се издвоји око 4 милиона старих динара за реализовање ове акције, а догодине ће се евентуално уложити још толико.

Када већ говоримо о уређењу села, да кажемо да је у току прошлог месеца у оквиру акције „НИЈЕ ТА НАС НЕ СМЕ ИЗНЕНАДИТИ", организовано више акција. Радило се на чишћењу центра, и уређењу простора око споменика.

Припремила:
Н. Павлићевић

ВЕСТИ ИЗ МЕСНИХ ЗАЈЕДНИЦА — ОРАШАЦ

ОМЛАДИНЦИ УРЕЂУЈУ ДОМ

Омладинци Месне заједнице Орашац, ових дана активно раде на уређењу дела просторија сеоског дома за своје потребе и активности.

У акцији уређења дома учествује свих осамдесетак омладинаца, колико их и броји ова омладинска организација, а за сваку похвалу је податак да су у акцији најактивнији управо ученици Образовног центра из Обреновца, иначе становници ове Месне заједнице.

За уређење ових просторија у којима ће млади поред осталог одржавати састанке, отворити месну читаоницу и развити рад по секцијама, уложиће се око 3 — 4 милиона старих динара. Од тога су млади из својих средстава уложили око милион динара.

Иначе, све радове ће изводити сами омладинци, а како је планирано, завршиће се маја ове године.

Н. П.

ГРАДСКО ВЕЋЕ САВЕЗА СИНДИКАТА

Мали мајски цвет -Обреновчанима

У Градском већу Савеза синдиката, у среду 20. априла, по принципним предлозима, којих је било 45, одлучено је о добитницима признања „Мајски цвет" и „Мали мајски цвет".

Од предложених 45 колектива, 11 основних организација Савеза синдиката добиће „Мајски цвет", а „Мали мајски цвет" њих пет.

Радничком универзитету „Милорад Петровић — Ујка" из Обреновца, за постигнуте резултате у области основног и умереног образовања, припало је једно од пет признања „Мали мајски цвет".

К. Н.

СИГУРАН — ОБРЕНОВАЦ

И по првој и по другој варијанти пут од Београда до Чања ишао би до Обреновца. Како је пролаз кроз Дубоко прилично скуп, размишља се да се ово важно путе заобиђе тако што би се преко Саве изградила два моста којима би ауто-пут избио код Обреновца.

Према оцени стручњака ова варијанта је готово двоструко јефтинија од било које друге, а омогућила би и повезивање овог пута са обилазницом око Београда.

ПРЕДСТАВЉАМО ВАМ ОСНОВНЕ ШКОЛЕ

„Братство јединство“-Стублине

— Значајна улога школе у животу месне заједнице. — Многобројне секције за развитак склоности код ученика. — Изузетан радни колектив и добри међуљудски однос. — Већ петнаест година на братским односима. —

Стублине су месна заједница на домак Обреновца, тако да је и доста везана за град. Ову месну заједницу украшава зграда нове основне школе и резултати које она постиже у своме раду.

Резултати које бележи колектив ове школе су само логичан наставак добрих међународних односа и квалитетне наставе.

Школа радовлаже са савременим кабинетима за општетехничко образовање, физику, хемију, биологију итд. Поред тога школа радовлаже са библиотеком од око 15.000 књига, тако да ученици не морају куповати лектире и остале књиге, већ их могу узети из школске библиотеке на читање.

Да школа треба да буде носилац социјализације и васпитања и усмеравања младих људи показује и пример рада ових секција у школи. Тако, на пример, секције за спрам јединог посебнуу и они са слабијим успехом и то је добро јер када су деца у школи закпне је родитеља а и кас није ово васпитање које се стиче у школи много значи у даљем животу ових дечака и девојчица.

Данас нису потребно да ученик за неку акцију иницијатива потекне од наставника повазује и рад одељењских заједница. Тако оне веома често покрећу иницијативе за уређивање школског дворишта и осталих зелених површина у месној заједници, као и многе друге друштвено-корисне акције. Свакако да је велики проблем ове школе што добар део наставничког кадра предаје у две па и три школе што није добро и представља поред осталог и велике физичке тешкоће за рад наставника

На крају ове кратке репортаже да кажемо да је школа чланица братске школа „Братство и јединство“, на нивоу Југославије и да традиционално учествује на свим сусретима већ 15 година.

поклон библиотека

За изузетно успешну и осмишљену сарадњу са Музичком омладином Београда, школи је Мирослав Чангаловић поклонио библиотеку у вредности од милион динара.

На свечаности која је том приликом организована Мирослав Чангаловић је рекао да дружење деце путем музичке сарадње изузетно надахњује и оплемењује њихов живот и да је школа „Братство и јединство“, својим радом много допринела да се овај дух развија код деце самим ступањем у школске учионице.

Ученици на једној од многих радних акција

Из ове школе је и Зорица Требјешанин, добитница „Мајског цвога“, прва са територије обреновачке општине. Из ове школе су многи републички и градски награђени у рецитаторству, знању... Много је тога што би могло да се напише о успесима ученика ове школе.

СЕМИНАР ЗА ПИОНИРСКЕ ПРЕДВОДНИКЕ

ДА НАМ ЖИВИ, ЖИВИ РАД!

Ових дана у сали ОСИЗ-а друштвених делатности у Обреновцу, одржан је тродневни семинар за пионирске предводнике основних школа „Јован Поповић“, „Јован Јовановић-Змај“ и „Посавски партизани“. Семинару је присуствовало око 130 будућих предводника, највише ученика VI разреда.

Предавачи на овом семинару су били: Анида Тарана, Милорад Требјеша и Богданка-Боба Ђурић, недагози Дома пионира Београд, као и секретар Градског савета Савеза пионира Београда, другарица Зага Ковачевић. Сви они су радо пристали да дођу и овај семинар одрже у Обреновцу, како наши пионири не би ишли у Београд.

На семинару пионирских предводника „пионири су упознати са својим задацима, научили су велики број друштвених игара за пионире, такође су научени да играју партизанска кола, што их је посебно увеселавало, а сем тога су упознати са смерницама Југословенских пионирских игара у овој и наредној години.

С обзиром да овогодишње пионирске игре носе назив „Да нам живи живи рад“, другарица Зага Ковачевић говорила је о томе на који начин пионири Београда могу да помогну стабилизацији привреде. То су три радне акције са поетичним називима:

— Од разбијане хартије — старе, нове свеске и календаре“. У овој акцији наши пионири учествују већ одавно и знају да се прерадом два килограма старе хартије добија 1 килограм новог папира, чиме се могу уштедети грдне девизе.

Друга акција носи назив „Од старог гвожђа које чами, нови трамвај стварамо сами“.

Другарица Ковачевић је рекла да када би сваки пионир Београда донео само 150 грама старог гвожђа, било би довољно да се направи један трамвај. Опет — уштеђене девизе.

И на крају трећа акција би се одвијала под називом „Крпе што живот проводе у сенци — прерадићемо са радницима у нову одећу“.

Не сумњамо да ће нових 1.000 пионирских предводника у многоме обогатити активност својих одреда, помоћи да она буде још богатија и занимљивија.

Богољуб Стефановић

У ОБРЕНОВЦУ, 24. АПРИЛА ОДРЖАНО РЕПУБЛИЧКО ТАКМИЧЕЊЕ МАТЕМАТИЧАРА

Смотра знања и вештине

— НА XVII ПО РЕДУ РЕПУБЛИЧКОМ ТАКМИЧЕЊУ МЛАДИХ МАТЕМАТИЧАРА УЧЕСТВОВАЛО ОКО 300 УЧЕНИКА ОСНОВНИХ ШКОЛА ИЗ ГОТОВО СВИХ КРАЈЕВА СР СРБИЈЕ.

Последње недеље априла месеца, тачније 23 и 24. априла, Обреновац је био домаћин једног значајног окупа — седамнаестог по реду такмичења младих математичара основних школа СР Србије.

Приређивање да буде домаћин ово великог и значајног окупа ни је случајно стигло у наш град, већ је то резултат успеха који последњих година ученици са територије ове Општине постижу на републичким такмичењима, а уједно и признање Општинском активу математичара за његов успешан двадесетогодишњи рад.

Програм такмичења је прихваћен још раније и од осталих друштвенополитичких структура на нивоу Општине а наишао је и на подршку већег броја Радних организација, које су биле покровитељи овог такмичења. То су све свега ТЕНТ, РО „Драган Марковић“, ТРО „Посавина“, РО „Наша школа“, Штампарија „Наредак“, АСРО „Лаза“ — ООУР „Посавина“, Дом културе и спорта, ОСИЗ основног образовања и наравно Скупштина Општине Обреновац.

Такмичење младих математичара је свечано отворено 24. априла у Дому културе и спортова, а отворио га је Душан Церовић, председник СО Обреновац, који је у кратким цртама говорио о развоју и достигнућима у општини Обреновац. Осврћући се на предстојеће такмичење, Церовић је истакао да је „Обреновац захвалуђујући овом такмичењу богатији за око 300 паметних главица из свих крајева Србије“. Након тога такмичаре је поздравио и председник председништва Друштва математичара СР Србије.

Иначе, само такмичење је одржано основној школи „Јован Јовановић Змај“, у недељу 24. априла са почетком у 9 часова, и трајало је пуна два часа. У такмичењу је учествовало и 10 ученика-представника обреновачке општине, и то: Тешић Петар, Лаповић Гордан и Церовић Предраг (шести разред), никновић Весна и Тујић Велисав (седми разред), Ерић Лидија, Атанасковић Наташа, Никановић Винсента, Недић Дејан и Живковић Весна (осми разред).

Истовремено док се одржавао такмичарски део за основце, одржан је семинар за наставнике, који су држали предавачи из Београда и Ваљева. После завршетка такмичења ученици и наставници су обишли Термоелектрану „Никола Тесла“ и Кућу цвећа у Београду.

На крају, истакнимо још једном одличну организацију овог такмичења, и упутимо све похвале организаторима (Општинском активу математичара при свега, а потом домаћину ОШ „Ј. Ј. Змај“ и др.) као и покровитељима који су обезбедили неопходна средства за такмичење.

Н. Павлићевић

Шампион знања

„Тито — револуција — мир“

БАРИЧАНИ НАЈБОЉИ

Овогодишње општинско такмичење у знању „Тито — револуција — мир“, одржано је под покровитељством Савеза социјалистичке омладине Обреновца.

У екипној конкуренцији убедљиво је најбоља била екипа основне школе „14. октобар“ из Барича. Друго место је припало ученицима из школе „Јован Поповић“, док је треће место припало основној школе „Душан Полексић“ из Грабовца.

У појединачној конкуренцији догодило се један мали куриозитет. Наиме, свих пет првих места, који гарантују учешће на градском такмичењу, припало је ученицима основне школе „14. октобар“ из Барича.

Најбоља међу најбољима је била Златана Поповић.

„Златна сирена 83“

МИРОСЛАВУ ИЛИЋУ

Овогодишње општинско такмичење за „Златну сирену“, окупило је ученике из свих основних школа на територији општине Обреновац. Финални део такмичења је одржан у основној школи „Братство и јединство“, у Стубинама.

После изванредне приредбе и мноштва лепих песмица жири није имао ни мало лаган посао.

Најбољи међу најбољима је био ученик основне школе „Јован Јовановић Змај“, Мирослав Илић. Он је победио са песмом „Чежња за пролећем“. Друго место је припало Тањи Радеки из основне школе „Посавски партизани“, са песмом „Јелена Петковић“, док је треће место припало Гордани Ђурић из основне школе у Скели са песмом „Магарац и фрула“.

Једна лепршава представа

Мали аматерски театар (Мат) из Обреновца представио се недавно својој публици једном сјајним и неприкладним представом. (Досад је изведено и неколико реприза). Под називом „Први такт" направљена је од стихова Мирослава Антића. Стихове је адаптирао и представу сценски режирао Павле Николић, а Миладин Тошић је с младим аматерима припремио уметничко говорење текста. Представа је у форми мјуикла, има пуно песме и музике. То јој и даје посебан шарм. Са истим задовољством је доживљавао не само млади и најмлађи, него и старији.

Одобрени стихови су већ композиционо за сценско изношење, прати их одговарајући музикален и прикладна музика. Све се на сцени одвија лако, природно и расположено, без икаквог напора је поезија Мирослава Антића. Увежбаност је коректна. Како је представа рађена у етикама, условљеним мотивима песама, већ то је створена извесна повезаност. Најзаслужнији и носиоци комичним тегоима, који су, дуже, преформирани и са прецењаваним ефектима, на дешују карикатурално.

Посебну вредност чини увођење (назовимо га) Ода породице. Иако са мало текста, он, заиста ном и успелом пантомимом, чини везу између генерација — родитеља и деце.

Деца ни се томе да је изнели аматер Стојан Лугоња то исто на, могло би се рећи без претеривања, професионални нивоа, сматрајте се предности овог сценског решења.

Изузетно је симпатична и успела завршна сцена, кад одрасли синови и жене одлазе, а на њиховој дојучерашњој дуљашњи је ново, слатко и драго дете. Наставак живота је незаустављив! Увек су ту „нови клинци".

Што се тиче глумачког остварења, представа је привлачно уједначена, али није довољно дорађена, а говорење стихова понекад дешује нечисто, неубедљиво и не доживљено. Вероватно је у питању младост аматера, њихово не довољно незрело залагање за сценско изношење стихова, али и родитељска недоразвијеност. Па, ипак, поред већ поменутог С. Лугоње треба истаћи сугестивно, често и емотивно тумачење стихова у извођењу Марине Лукетић, док се од Раноје Марјановић, с обзиром на њено незнање и природне предиспозиције више очекивало. Остали дијери су углавном, уједначени у середњости.

Треба напоменути да је сценографија једноставна, али врло изразита, оригинална и модерна. Радио је је Павле Николић, а та кође је одабрао и, већ поменуту, одговарајућу музику.

Ова представа је донела једно необично и пријатно освежење на обреновачку аматерску сцену.

Кад се узајамну вредности и неке недостаци у њој, у далеко већој је представи оно прво. Зато се и прима са готово симпатија и поздрава у пуно апаузи. Треба је видети и то не само једанпут ако човек жели да се ораниоложи и освежи. То виде и песник и аматери-родитељи и глумци.

Миладин Спанић

ОСИЗ ЗА КУЛТУРУ ОБРЕНОВАЦ

СКУПШТИНА УСВОЈИЛА ПРОГРАМ РАДА ЗА ОВУ ГОДИНУ

— ДЕЛЕГАТИ СКУПШТИНЕ ОПШТИНЕ САМОУПРАВНЕ ИНТЕРЕСНЕ ЗАЈЕДНИЦЕ ЗА КУЛТУРУ ОБРЕНОВАЦ, НА СЕДНИЦИ ОДРЖАНОЈ ОВОГ МЕСЕЦА, УСВОЈИЛИ ПРОГРАМ РАДА ЗА ОВУ ГОДИНУ. —

У програму је заступљено неколико основних задатака и приоритетних рада институција културе и културно-уметничких друштава у овој години.

Приоритетни задатак Матичне библиотеке „Влада Аксентијевић" јесте даље ширење мреже и богаћење програмског садржаја, као у даљ продор књиге до непосредног произ водача и омладине. Планира се набавка око 3500 примерака нових књига, и упис око 10.000 нових чла нова.

Дом културе и спортова „Обрено вац", своје програмским делатности ма мора и ове године служити задовољавању широке лепезе културних потреба свих структура општине.

Приоритетно место ће се дати развоју и унапређењу аматеризма. Је дном речу, Дом ће у овој години бити дистрибутер одређених програма, настаних у општини или ван ње, али ће се и сам појављивати као давалац одређених програма, односно као њихов аутор.

У области културе мора се ради ти пре свега на популаризацију књиге и књижевности, позоришне, филмске, ликовне и музичке делатности као и из области аматеризма, естраде, општег и посебног образовања и тако даље.

На истој седници је усвојен и Извештај о раду културе и културно-уметничких институција у 1982. години, као и финансијски план за ову годину.

Новка Павличевић

НАЈБОЉИ У ВЕЛИКУ ПЛАНУ

Осам пласираних ученика, на општинском такмичењу рецитатора млађег, средњег и старијег узраста, учествовало је на регионалном такмичењу рецитатора у Београду.

Од три ученика млађег узраста, двоје се пласирало за републичко такмичење. То су Татјана Мићовић и Драгана Ивитовић, ученице Основне школе „Јован Поповић".

На републичко такмичење, од три представника средњег узраста, пласирао се Милорад Срећковић — популарни „Ма мица", ученик VIII разреда Основне школе „Јован Поповић". Он је говорио стихове песме „Порука непријатељу" од Алексија Марјановића.

На републичко такмичење рецитатора старијег узраста иде Весна Брашковић, ученица из Образовног центра.

Поред Плакете победника, коју су добили сви пласирани, награђени су и Јасмина Јовановић, ученица Основне школе „Душан Повлекић" из Грбовца и Марина Лукетић, ученица Образовног центра, ученице овог такмичења.

Од осам ученика на овом такмичењу, шесторо је награђено, од којих се четворо пласирало за републичко такмичење, што говори о високом квалитету младих рецитатора обреновачких школа.

За титулу најбољих у Републици, пласирали ће се борити 18. и 19. маја у Великој Плани.

К. Николић

Сликоностас Глигора Чемерског

У Дому културе и спортова, од 6. до 21. априла, наши суграђани су имали прилику да виде део стваралаштва једног изузетног ликовног стваралца. Реч је о изложби слика под називом „Иконе — слике", из циклуса „Патетичне сликоностас" Глигора Чемерског.

Овај македонски сликар је излагао самостално и групно своје радове у многим југословенским центрима као и многим градовима Европе, САД-а и у Монаку.

Добитник је многобројних награда и високих признања.

— Највеће признање мени уметнику, било је после указаног ми поверења да ми врху кочанског брда, изнад мале варошице Кочани, доминирам са својим храмом (споменик „Слободи") и дистрибуирајућих 320 квадратних метара мозаика. Не знам да ли сам већ тиме остварио своје животно дело — каже Чемерски.

Слике овог ликовног стваралца говоре о животној важности за тајне византијског и фреска-сликарства.

— Глигор је хтео чврстој уходаној византијској композицији да дода уношење додатке произвољности и безразложности, што сваку уметност чини чаробно слободном, да је своју са сјајним трчећ своје патетичне визије даже Стеван Станић познавалац ликовног стваралаштва као и стваралаштва Чемерског.

Очигледно да је то права експозиција неке прекинуте витиме, две године, после реализације експозиција „Слободи" на кочанском брду. То је циклус, чини се, једне једине слике у мозаику.

Очигледно да је то оправа експозиција неке прекинуте витиме, дијалога са самим собом. Доминантност сликарског поступка и сила и мелодична повезаност од слике до слике, потврђују ложиво су се те витиме дуго залагале а потом разбуктавале до форме крештавих акцената једне патетичне људске драме, која се готово и физички осећа.

Отварању изложбе овог изузетно сликовног стваралца, поред многобројних познаваоца и љубитеља ове врсте стваралаштва, присуствовали су и Богдан Богдановић, председник Скупштине града Београда, Првослав Радић, члан Председништва Градског комитета Савеза комуниста, Јанко Војиновић, књижевник и Драгиња Новаковић, драмска уметница, која је посетиоцима изложбе рецитовала стихове Десанке Максимовић.

К. Николић

ФУДБАЛСКИ КОРАК СВЕ КРАЋИ

КАДА СУ СЕ ПОСЛЕ ПРВОГ ДЕЛА ПРВЕНСТВА ФУДБАЛЕРИ РАДНИЧКОГ НАШЛИ НА ДЕВЕТОЈ ПОЗИЦИЈИ СВИ СУ ОДАХНУЛИ И ОБРАДОВАЛИ СЕ. ОВАКАВ ПЛАСМАН ДО САДА ФУДБАЛЕРИ РАДНИЧКОГ НИ ЈЕДНЕ ГОДИНЕ НИСУ ПОСТИГЛИ У ПРВОМ ДЕЛУ СРПСКОЛИГАШКЕ КОНКУРЕНЦИЈЕ. МЕБУТИМ, БИЛО ЈЕ И ОНИХ КОЈЕ НИЈЕ ЗАХВАТИЛА ЕУФОРИЈА ВЕЋ СУ ТРЕЗВЕНО РАЗМИШЉАЛИ. РАЗМИШЉАЛИ СУ ЗБОГ ТОГА ЈЕР ЗАЛИХА ОД 15 ОСВОЈЕНИХ БОДОВА НИЈЕ НИШТА ГАРАНТОВАЛА. ПОШТО ПОСЛЕДЊЕ ПЛАСИРАНИ РУДАР ИМАО ЈЕ „МАЊАК" ПЕТ БОДОВА ДОК СУ ОСТАЛИ ПЛАНИРАНИ ИСПОД РАДНИЧКОГ ИМАЛИ БОД — ДВА МАЊЕ.

Припреме за наставак првенства нису биле спроведене онако како су требале. Због тешке финансијске ситуације отпале су припреме на Обреновца па се углавном радило на иструјавању крај Колубаре и у хали спортова. Међутим, како што и увек бива, на тренинзима виђу доказили сви редовно да тренер Брковић није могао да ради као што би желио радио да су се пронашле могућности бар за седам дана пре према ван Обреновца. Онима који су се мало разумели о раду у при премном виду биће одређивали. Свима је било јасно да ће физичка кондиција бити „камен спотицања" што се и догодило и изразило у неким сусретима пролећног дела првенства.

Старт против Синђелића резултатски је разочарао али не и игром. Наиме, током деведесет минута а нарочито у првом делу, на падачи Радничког пропустили су несколико изванредних голшанси да би на крају доживели и пораз. Већ на другој утакмици као домаћи играчи Радничког приређују још једно непријатно изненађење својим највећим поразом против Јагодине. И на овој утакмици стара болка фудбалера Радничког — неефикасност, још једном је дошла до изражаја и спалићивши гости користе једну своју шансу и односе два драгоцена бода из Обреновца.

Сусрет против нишког Железничара пробудио је наде и оних најоокорелијих скептика. На овој утакмици домаћа навала проради да је као тајфун и изванредна екипа гостију отишла је на одмор са четири гола у мрежи. Међутим, уместо да и у другом делу наставе истим темпом, играчи Радничког заиграли су као почетници и дозволили гостима да им доведу победу у питање. Но ипак све се лепо завршило и домаћи су славили високу победу. На овој утакмици стекао се утисак да домаћи играчи немају „90 минута у клубима".

У сусрету са Рударом и Чукаричким доживели су два минимална пораза која су сигурно мањи да се избегну јер нису били у подређеној улози. Свакако је најкарактеристичнија утакмица против Чукаричког где су још у првом полувремену могли да остваре убедљиву вођство. У наставку поменутог сусрета опет је дошла до изражаја физичка спремa и једна непажња одбране би да је довољна слабијем тиму са Чукарице да освоје два бода и доведу у нежељени положај тим Радничког.

Дерби меч са Колубаром више је био борбен него леп. Фудбалске оба тима оптерећени значајем сусрета играли су као „слепи". На овој утакмици с правом можемо рећи да је победу домаћих фудбалера спречио одлија Јоксић из Чачка приказавши перегу лаги погодак гостију.

— Поред субјективних разлога нашег је баш сајног старта по стоје и објективни — каже „тех ничко" Богољуб Јоксић. — Пре свега првенство смо наставили слабији него што смо били јесенас. Полуга тима Љубеновић отишао је на отслужење војног рока, док се Шишић разболео. Ако нима додамо повреду и отсуство Кусуровића, Пенчића и Арсеновића онда је јасна ситуација са кавим смо потенцијалом расположали.

Из даљег разговора са Јоксићем, могли смо закључити да су у стручном штабу задовољни залагањем на утакмицама али не и долском на тренинге.

— Поједници се помало неодговорно понашају кад су у питању тренизи — додаје Јоксић. — Једноставно не дођу и сваки ни хов пропуст не одржава се само на њихову физичку спремност већ и на укупност екипе. Ако успемо да отклонимо и те слабости можемо очекивати све сусрете. Помало нас је изнуђила и спортска срећа, што најбоље говоре минимални порази у гостима, али не смемо да заборавимо и нашу стару бољку — неефикасност. Са субјектом задовољан и не желим да наше неуспехе приписујем људима у уном.

Да ли и следеће године у Српској лиги — фудбалери „Радничког"

Субјективни и објективни разлози су приоутни али се треба трудити да се што пре отклоне. Време пролази, противници бодо ве освајају, а Раднички се приближава провалији. Сигурни смо да нико не жели Радничком оно надоре, али се у овом моменту морају збити редови, мора се запети из петних жила у колико се жели српсколигашки статус. Верујемо да ће фудбалери Радничког у овом и успети јер они то желе, они то хоће а иза њих стоји завета вредна и одана армија навијача.

НА ВРАТИМА ПРВЕ ЛИГЕ

ЖЕНСКА РУКОМЕТНА ЕКИПА ЗАВРШИЛА ЈЕ ЈЕСЕЊИ ДЕО ТАКМИЧЕЊА НА ДРУГОМ МЕСТУ НА ТАБЕЛИ, СА САМО ДВА БОДА МАЊЕ ОД ПРВОПЛАСИРАНЕ ЕКИПЕ „ДАНИЛОВГРАДА".

У наставку првенства, екипа је почела са припремама још у јануару месецу. Радило се свакодневно у новој хали. Непосредно пред почетак првенства, „Раднички" је учествовао на несколико турнира, где је тренер Коста Велесиновић још једном проверавао угроженост и спремност екипе.

Добар и квалитетан рад у при премном периоду одразио се и на резултате у пролећном делу првенства. „Раднички" је у овој полусезони до сада одиграо 6 утакмица, од тога 3 у гостима и три код куће и освојио свих 12 бодова.

Треба истаћи да је екипа има да изузетно тешко гостовање у Даниловграду где је одиграна утакмица против „Целулозе" из Ивангрда. Домаћа екипа је имала пуну подршку како гледалаца тако и у дија који су користили сваку прилику да суде против гостујуће екипе. Ипак, иако је „Целулоза" водила, „Раднички" је до краја утакмице успео да изједначи и три ми пута пре краја, постигнута победа носи погодак.

Најтеже од свега, „Радничком" је пало то што су их играчице „Целулозе" физички напале на терену после завршене утакмице када су оне спортски поздрављале публику.

Тренутно на табели води екипа „Даниловграда", док „Радничке" има исти број бодова као и пласирана екипа, само слабију голразлику.

У суботу 30. IV 1983. године у 18,30 часова, одиграће се утакмица између „Даниловграда" и „Радничког", који су директни конкуренти за освајање првог места у Б лиги.

О сазирном на значај ове утакмице молимо све навијаче да дођу у што већем броју да својим навијањем помогну екипи „Радничког" у овој значајној утакмици.

Милан Савић

У СУБОТУ ВЕЛИКИ ДЕРБИ

У суботу у 18,30 часова одиграће се дерби првенства између „Радничког" и „Даниловграда".

Ова утакмица је једна од најзначајнијих у досадашњој историји рукометног спорта у Обреновцу. Поједом у овој утакмици рукометашице „Радничког" остварили би највећи успех у историји обреновачког спорта.

Зато сви они који желе успех „Радничком", нека дођу да бодре „мрвице" у овој пресудној утакмици.

ПРЕД БРАТСКЕ СУСРЕТЕ

БРАТСКИ СПОРТСКИ СУСРЕТИ ЋЕ СЕ ОВЕ ГОДИНЕ ОДРЖАТИ 17. И 18. ЈУНА У НАШЕМ ГРАДУ. БИЋЕ ТО ЈОШ ЈЕДНА ПРИЛИКА ДА СЕ СТВОРЕ НОВА ПРИЈАТЕЉСТВА И ПОЗНАСТАВА, ДА НАПОМЕНЕМО ДА ЋЕ РИЗНИЦА БРАТСКИХ И ПРИЈАТЕЉСКИХ ОПШТИНА ОВЕ ГОДИНЕ БИТИ БОГАТИЈА ЗА ЈОШ ЈЕДНУ КАРИКУ.

ОВЕ ЋЕ ГОДИНЕ ПО ПРВИ ПУТ УЧЕСТВОВАТИ И НАШИ ДРАГИ ПРИЈАТЕЉИ ИЗ БАКОВИЦЕ.

НА КРАЈУ ДА НАПОМЕНЕМО ДА ЋЕ СВИ СПОРТИСТИ БИТИ СМЕШТЕНИ У ДОМОВИМА СВОЈИХ СПОРТСКИХ ПРИЈАТЕЉА.

ОД ЈЕСЕНИ И ЖЕНСКИ ОДБОЈКАШКИ КЛУБ

Након оснивања Одбојкашког клуба „Никола Тесла", који се од прошле године такмичи у Београдској регионалној лизи (мушка конкуренција) има изгледа да од јесени Обреновац добије и женски одбојкашки клуб.

Сигурно је мало коме познато да већ неколико месеци, ентузијасти и љубитељи одбојке из Термоелектране „Никола Тесла" раде са већом групом талентованих одбојкашица, углавном средњошколки.

Двадесетак девојака тренира два пута недељно у Основној школи „Јован Јовановић — Змај".

Према речима Иве Пековића, једног од поверника одбојке у Општини, у питању су углавном младе девојке, средњошколске, а има и ученица Основних школа, веома талентоване. Са њима треба само радити и резултат ће сигурно бити.

Ако буде све текло по плану и обезбеде се минимална финансијска средства, на јесен ће се женска одбојкашки клуб и правно оформити, и укључити у такмичење у Српској лиги.

Чланови управе Клуба су нас за молили да овим путем упознамо и друге девојке са територије наше општине, заљубљене у одбојку, да могу слободно приступити тренинзима, који се, поновимо још једном одржавају уторком и четвртком од 18 до 18,30 часова у О. Ш. „Јован Јовановић Змај".

УРЕЂУЈЕ И ИЗДАЈЕ: СЕКРЕТАРИЈАТ ЗА СКУПШТИНСКЕ ПОСЛОВЕ СКУПШТИНЕ ОПШТИНЕ ОБРЕНОВАЦ. ТЕЛЕФОН 872-862, 871-786. ИЗДАВАЧКИ САВЕТ: ДРАГИЦА ДАЦКОВИЋ, ДРАГАН КОМЛЕНСКИ, ЈЕЛЕНА ЦЕРОВИЋ, БОГОЉУБ СТЕВАНОВИЋ, НЕДЕЉКА ПЕШИЋ, МИЛИЦА СИМАНИЋ, МИЛАДИН СИМИЋ, ДРАГАН МИЈАТОВИЋ, МИЛЕ ПОПОВИЋ, ГРАДИМИР БОРБЕВИЋ (ПРЕДСЕДНИК), МИЛОРАД МАТИЋ, ПРЕДРАГ ЈЕВТОВИЋ, ГЛАВНИ И ОДГОВОРНИ УРЕДНИК, НОВКА ПАВЛИЧЕВИЋ, УРЕДНИК МИЛАН САВИЋ, НОВИНАР И ТЕХНИЧКИ УРЕДНИК, КАЋУША НИКОЛИЋ, НОВИНАР. ШТАМПА: РО „ДРАГАН СРНИЋ" ШАБАЦ, ВИТЕ ВРАШТАНОВИЋА 3, ТЕЛ. 26-322.