информације

ГЛАСИЛО ДЕЛЕГАТА, РАДНИХ ЉУДИ И ГРАЂАНА ОБРЕНОВЦА

ГОДИНА IX | ОБРЕНОВАЦ, 2. АПРИЛ 1984. ГОДИНЕ | БРОЈ 85.

СВЕЧАНО ОБЕЛЕЖЕНА 80 ГОДИШЊИЦА

БИБЛИОТЕКЕ „ВЛАДА АКСЕНТИЈЕВИЋ"

Скромном свечаношћу обележен је значајан датум у историји културе наше општине, 80 година постојања Матичне библиотеке. Овој је значајан јубилеј и по томе што је она једна од најстаријих библиотека у Србији.

Бројним гостима је о значају књиге и њеној потреби савременом човеку говорио Миладин Тошић директор Матичне библиотеке. У програму који је након тога изведен учествовали су: Хор „Обреновачке девојке", истакнути драмски уметници Гојко Шантић, Ансамбл „Мали ренесанс" и рецитатори из Образовног центра.

О значају, развитку и садашњем тренутку библиотеке опширније на 13. страни.

ОПШТИНСКА КАНДИДАЦИОНА КОНФЕРЕНЦИЈА УТВРДИЛА ПРЕДЛОГ ЗА НАЈОДГОВОРНИЈЕ ФУНКЦИЈЕ У СКУПШТИНИ ОПШТИНЕ И ИСКАЗАЛА

ПОВЕРЕЊЕ ДОСАДАШЊЕМ РУКОВОДСТВУ

— Душан Церовић, предложен за председника, Михаило Дрењанин за потпредседника Скупштине општине. — Драгиша Драгићевић, Савко Бурсаћ и Сретен Карић предложени за председнике Већа Скупштине општине. — Прихваћен предлог Републичке кандидационе комисије да се Никола Љубичић изабере за члана Председништва СФРЈ из СР Србије, а да се Душан Чкрвић изабере за председника Председништва СР Србије. — Прихваћен је и предлог да Богдан Богдановић, председник Скупштине града и Ратко Бутулија, потпредседник Скупштине града све функције обављају и у наредном двогодишњем периоду. — Момчило Пешић, председник ОК ССРН поднео је извештај о изборној активности.

Извештај са седнице доносимо на 3. страни.

ОДРЖАНА ЈЕ ИЗБОРНА СЕДНИЦА ОК ОСК У ОПШТИНИ ОБРЕНОВАЦ

ЈЕДИНСТВО РЕЧИ И ДЕЛА

У четвртак 15. марта ове године чланови ОК ОСК у Обреновцу изабрали су председника ОК ОСК и предложили новог члана Председништва. За председника ОК ОСК по други пут је изабран ДРАГАН ГЛУМЧЕВИЋ, а за члана Председништва изабран је ДРАГАН ПЕТРОВИЋ.

Председништво ОК ОСК је на свом састанку изабрало ДРАГАНА ПЕТРОВИЋА за секретара ОК ОСК.

Изборној седници су поред чланова надзорне и статусне комисије, председника свих комисија ОК, једног броја секретара ОО СК, чланова секретаријата актива комуниста непосредних произвођача, представника сталних акционих конференција, чланова Актива ОК, представника ДПО и СО, чланова пословних органа ОУР-а присуствовали и гости ЖИВОРАД МИШИЋ ЧЛАН ЦК СК СРБИЈЕ и ВИКТОР ПРИС, извршни секретар градског комитета

На овој седници уводно излагање поднео је Драган Глумчевић председник ОК СК.

Опширан извештај са седнице доносимо у целости на 2 страни.

1982. — 1984. ГОДИНА

Тачно пре две године, на овом истом простору, писали смо о успешно обављеним Трећим делегатским изборима. Изабрали смо нове делегације и делегате као и делегате за најодговорнија места у делегатским скуштинама. Две године су биле довољне да се уверимо шта смо и колико урадили у том периоду.

Економска криза и поремећаји су утицали и на стабилност општинске привреде. Међутим, она је била једна од ретких која је у 1982. години пословала без губитака, а прошле године су забележени релативно мали губици, у односу на београдску привреду.

Дугорочни програм економске стабилизације је правовремено и доследно спроведен, што је и допринело добрим резултатима удруженог рада наше општине. У овом периоду већи број инвестиција је приведен крају и пуштен у рад. Потписано је и спроведено у живот, више самоуправних споразума којима је омогућено брже запошљавање и разној привреди, посебно пољопривреди.

У тешким економским условима, када је новца за инвестирање било мало, радни људи и грађани наше општине су путем самодоприноса обезбеђивали велики део средстава за изградњу значајних објеката, који су омогућили боље животне услове.

Сагледавајући све што је урађено у овом двогодишњем периоду, можемо бити више него задовољни постигнутим. Јасно је да смо на изборима 1982. године изабрали најспособније и најбоље људе, зато су им и сви радни људи и грађани указали несебично поверење да и наредне две године буду на најодговорнијим делегатским местима у нашој друштвено-политичној заједници.

М. Савић

КРАТАК ПРЕСЕК ДРУШТВЕНО-ЕКОНОМСКОГ РАЗВОЈА ОПШТИНЕ У 1982 И 83 ГОД.

Полазећи од места и улоге Скупштине општине као највишег органа друштвеног самоуправљања и власти у општини у којој, на делегатском принципу учествују све организоване снаге за конституисање политике друштвено-економског развоја и у креирању извршења и извршењу друштвеног надзора на спровођењу те политике, извештаји Скупштине и њених органа за 1982. и 1983. годину, служе као основа за израду овог материјала — подсетника за друштвено-политичну и другу активност на спровођењу дугорочног програма економске стабилизације у општини за 1984. годину.

Посматрано у целини, општина Обреновац је достигла доста висок ниво друштвено-економског развоја, с тим што је динамика тог развоја нарочито дошла до изражаја у последњих 10 година. У овом десетогодишњем периоду, посебно су карактеристичне прва три година када су услови привређивања, економска ситуација у свету и код нас онемогућавали, не само реализацију планских задатака, већ и реализацију или започињање дугорочнијих програма развоја у одређеним областима.

Економске кризе и поремећаји на ширем плану осећали су се у оштрој форми и на реализацији планских задатака, већ и реализацији или започињање дугорочнијих програма развоја у одређеним областима.

Економске кризе и поремећаји на ширем плану осећали су се у оштрој форми и на реализацији планских задатака из последње две године пре тходног Средњорочног плана развоја општине, закључно са 1980. годином. Од самог почетка текућег Средњорочног плана од 1981—1985. године објективне тешкоће су се повећавале, а из године у годину су све изражајније присутне инфлаторне тенденције. Долази до наглог пораста цена, посебно оних као што је цена нафте, које директно или индиректно утичу на девалвацију динара и све већих тешкоћа у области економских односа са иностранством. Неминовни и политика економске стабилизације, која својим мерама, треба рећи, представља оквир за многа планска определења.

Утицај мера економске политике, од самог почетка 1982. године општину Обреновац је затекао са доста стабилном привредом, али ништа мање задуженом него што је то привреда других средина. И поред свих поремећаја у земљи и шире, политично безбедносна ситуација у општини је била стабилна. Међутим, у измењеној кредитној политици, са недовољно обезбеђеним средствима од стране банака, у оштрој рестрикцији, за сва инвестициона улагања наступиле су изузетне тешкоће.

У општини су на самом почетку 1982. године већ биле у току велике инвестиције (ТЕНТ—Б1 и Б2, Базна хемија „Прве искре", Хотел, Дом културе, канализација, водовод, саобраћајнице у насељима, стамбена изградња итд), а и оправдани захтеви и потребе за нова инвестициона улагања.

Основни лимитирајући фактори у свој својој техници одразили су се и на текућу производњу не само код хемијског комплекса „Прва искра" у чијој производњи учествују сировине и супстанце које се увозе са конвертибилног подручја, већ због поремећености унутрашњег тржишта, дошло је до неставиног снабдевања и репроматеријала и код других ОУР-а и извођача радова на инвестицијама које је су биле у току.

Наставан на 7. страни

ПОВОДОМ 27. МАРТА

ОДРЖАН КОМЕМОРАТИВНИ СКУП

У поводу обележавања историјског 27. марта, када су југословенски народи и народности одлучно одбацили срамни пакт, који је тадашња влада потписала са фашистичком Немачком, одржана је комеморација испред споменоностурнице народног хероја Владе Аксентијевића и преборца Буде Давидовића.

Велики број грађана, радних људи, деце и омладине је изашло да својим присуством обележе историјски тренутак југословенских народа и народности од пре 43 године и да положе венац и цвеће на споменоностурницу храбрих партизана који је окупатор обесио 27. марта 1942. године, на годишњицу историјског НЕ срамном пакту.

На споменоностурницу су венце положили представници: ОО СУБНОР-а, Гарнизона „Влада Аксентијевић" из Велике Моштанице и Основне школе која носи име овог народног хероја из Београда.

Испред друштвено-политичких организација Обреновца, говорио је о овом историјском догађају и личновима Владе и Буде, председник ОК ССО Зоран Николић.

Након кратког излагања изведен је пригодан културно-уметнички програм у коме су учествовали хор „Обреновачке девојке" и истакнути драмски уметник, прван Југословенског драмског позоришта, Гојко Шантић.

М. Савић

ОДРЖАНА ИЗБОРНА СЕДНИЦА ОК ОСК У ОПШТИНИ ОБРЕНОВАЦ

ЈЕДИНСТВО РЕЧИ И ДЕЛА

У свом уводном излагању Драган Глумчевић је говорећи о задацима но је стоје пред СК ОСК у општини Обреновац рекао следеће:

„Полазећи од ставова и определе ња, метода рада и деловања, те уло ге ОСК као водеће идејно-политичке снаге, чланови СК ОСК у општини Обреновац ће у наредном периоду свој активност усмерити на следећа подручја деловања.

Подручје самоуправних-друштвено-економских односа где је најбитније остваривање политике програма економске стабилизације.

Пред свим члановима СК стоји за датак да се залажу и избори за из раду планова спровођења друштвеног програма економске стабилизације, у оним организацијама где ти планови непостоје а код осталих да се исти доградјују онако како то ситуација за хтева. Посебна одговорност лежи на организацијама и члановима СК који делују у ОУР матерјалне производње. Ту се мора наставити одлучујућа битка за повећање продуктивности рада, боље коришћење капацитета, адекватније награђивање радника у непосредној производњи, уштеду сировина и репро материјала, снижење трошкова пословања, бољи квалитет и тд.

Обавеза СК је да подстиче и усмерава друштвено-политичке акције у циљу повећања извоза роба и услуга. Један од предуслова за повећање робне размере са светом јесте самоуправно доходовно повезивање на принципима заједничког прихода и дохотка. Од чланова СК се захтева да се изборе за спонтани раст уво за од извоза. За извоз поред ПИБ-а морају да се боре и друге радне организације.

Повећање производње хране битан је елемент мера економске стабилизације. Интензивирање пољопри вредне производње могуће је остварити само уз чвршће повезивање на јединственим производним програми ма свих субјеката који делују у обла сти пољопривреде. Започети процеси удруживања иду врло споро. На комунистима је задатак да се изборе за што брже удруживање индивидуа лних пољопривредника и друштвеног сектора.

Прошла година била је карактеристична честим несташицама и независности у погледу могућих набавки. Зато се СК заједно са осталим субјективним снагама мора ангажовати како се проблеми оно снабдевања не би поновили.

Могућности развоја мале привреде на подручју општине Обреновац су готово неограничене. Програм развоја мале привреде је сачињен али исти треба доградјивати са новим сазнањима.

У области запошљавања у протекле две године постигнути су значајни резултати. Запослено је 1.835 радника, али незапосленост постаје све израженија и вероватно представља само социјални и економски већ и политички проблем. Савез комуниста и остаде субјективне снаге у ОУР, самоуправним и радним заједницама морају се изборити за пуну запосленост радника, побољшање квалитета и ефинасности рада, јачање радне дисциплине и смањење одсутности са посла брже запошљавање младих стручних кадрова.

За брже запошљавање као и за укупну привредну и економску стабилизацију наше општине, веома је важно благовремено и квалитетно за вршавање започетих инвестиција као и оних који се тек планирају.

Наша је развој делегатског система у питању ООСК, њени органи и тела морање више пажње да посвете раду делегација, а све у циљу бо ољег функционисања скупштинског си стема и самоуправног интересног орга низовања. Савез комуниста се мора изборити за јачање делегатског система.

Евидентни су успеси постигнути на свим нивоима образовања, али и даље мораћемо радити на унапређењу образовно-васпитног процеса.

Садашње и наредне задатке који проистичу из Дугороочног програма економске стабилизације можемо остварити само ако сваки члан СК, сва на ООСК, сви органи и тела буду свесни неопходности и карактера промена за које смо се определили. Акције мораћемо водити брже, одлучније и доследније.

Увидом у рад ООСК кроз њихове програме, планове рада и записнике може се видети да код неких ООСК нека сталног континуираног идејно-политичког деловања чланова СК, па изостаје њихов утицај на витална питања развоја друштва. Као најважнији задатак у вези с методом рада јесте оживљавање принципа колективног рада, одлучивања и одговорности.

Изграђивањем јединственог идејно-политичког и акционог деловања чланова СК у ОСК у општини, захтева одлучније остваривање непосредне повезаности ОК ОСК, Председништва ОК и других органа и тела са ООСК. Идејно политичко оспособљавање и марксистичко образовање чла нова СК је основни предуслов њиховог деловања као авангарде у остваривању идеје водеће улоге. Зато је потребно реализовати предвиђене об лике идејног оспособљавања.

Полазећи од класног јачања ОСК у наредном периоду треба радити на остваривању радничке већине у СК, пријемом у чланство, непосредних произвођача као и пријемом земљоделника.

На основу извештаја и сугестија изнетих у ООСК, уводног излагања и дискусије коју ћемо данас водити, сазнаћеће се оперативни програм рада Општинског комитета, његовог Председништва и радних тела за наредни период, а на основу тог Програма ООСК ће допунити своје планове."

Након уводног излагања многи су тражили реч. За говорницом је било осам дискутаната. Водила се жива и богата дискусија.

Мирјана Митровић

АКЦЕНТИ ИЗ ДИСКУСИЈЕ

Драгослав Дрењанин — је говорио о СОУР-у „Прва Искра" Барич. Најзначајнији задаци које овај колектив треба да оствари јесу пуно запошљавање капацитета и остваривање задовољавајућих пословних резултата, затим очување животног стандарда, повећање извоза, смањење висности од извоза и довршавање за почетих инвестиција.

ПРЕДСЕДНИК ОК ОСК ДРАГАН ГЛУМЧЕВИЋ

Драган Глумчевић је рођен 1928. године у Скели. По занимању је пољопривредни техничар. Члан је СКЈ од 6. фебруара 1946. године. До сада се налазио на дужности председника Општинског комитета ОСК у општини Обреновац.

Драган Глумчевић је обављао низ друштвено-политичких функција. Био је члан Среског комитета СКОЈ-а, члан Среског комитета Савеза омладине и његов секретар, члан СО у неколико мандата и Градске скупштине, члан Среског и Општинског комитета СК у неколико дандата, посланик Привредног већа Скупштине СР Србије.

Био је председник ОК ССРН у општини Обреновац.

У РО ПИБ „Драгиња Марновић" обављао је низ значајних друштвено-политичких, самоуправних и пословодних функција.

СОУР „ПРВА ИСКРА" је у 1983. години остваривала па чак и пребацила план физичког обима производње. Раст укупног прихода већи је за 54 одсто у односу на 1982. год. и 19 одсто у односу на план за 1983.

Лични доходци расли су за 33 од сто па просечан лични доходак износи 18100 динара. Од укупне реализације 50 одсто се извози на страно тржиште.

СОУР „Прва Искра" је једна од ретких организација која извози знање. У прошлој години на име таквих услуга остварено је 40 милијарди динара. Но и поред свега у „Првој Искри" нису задовољни јер има ОУР које раде само са 30 — 40 одсто капацитета. Као што има и оних који раде у четири смене. Други проблем који мучи овај колектив је недостатак репроматеријала, а њега нема јер је набавка раздробљена по радним организацијама. Зато у овом колективу инсистирају на остваривању јединствене политике на тржишту набавке.

Посебан проблем за овај колектив је и то што извози на клириншко тржиште а увози са конвертибилног. Да би се пробили на западно тржиште неопходно је исто добро испитати, а затим одабрати производњу но ја мора бити квалитета, доброг дизајна и са прихватљивим светским ценама.

„Прва искра" има солидно техничко знање, добру материјалну базу и кадрове али то није довољно, неопходна је концентрација иннењеринга.

СОУР „Прва искра" у фондове из двија по 30 милијарди динара, па ипак у колективу нису задовољни јер је коефицијент обрта испод два.

Инвестиције су при крају. Капацитети се тестирају. Већ су склопљени уговори за набавку сировина и реализацију производње.

Зоран Николић — Однос СК према омладини није адекватан. Активност СК треба усмерити на помоћ младој генерацији. Дуго смо нивели у заблуди да је млада генерација рођена у социјализму социјалистички определена. Школа је до сада била само образована а не и васпитна установа. То мора да се измени. Велики проблем омладине је незапосленост, но она се није нарочито ангажовала на решавању овог проблема.

Драган Мијатовић — У Извештају СК каже се да у нашоој општини има 3860 чланова СК, од тога 1020 радника. Непосредних произвођача. Оваква структура не задовољава, па пријему у чланство морамо посветити више пажње.

Пријем у СК је социјално класно али и идејно-политично питање. Он не сме бити кампањски. Кардељ је рекао: „Не кадровска, не масовна партија, већ партија маса. Бројчаност одлучује само када је организована, а може бити организована само ако СК у своје редове прихвати идејно-политички определене младе људе, жене и раднике".

СЕКРЕТАР ПРЕДСЕДНИШТВА ОК ОСК ДРАГАН ПЕТРОВИЋ

Драган Петровић је рођен 1950. године у Конатицама. По занимању је грађевински инжењер. Члан СКЈ је од 1970. године.

Запослен је у ТЕ „Никола Тесла" Б у служби надзора.

Драган Петровић се налазио на дужности председавајућег радног председништва стазне конференције СК-а РО „Никола Тесла".

Истакнути је друштвено-политички радник. До сада је обављао дужност секретара ООСК ТЕ „Никола Тесла" Б.

Председник је комисије за Надровска питања, члан је општинске Комисије за представ ке и предлоге, као и других самоуправних и друштвено-политичких функција.

Мислим да смо заборавили на систематски пријем у СК. Идемо из крајности у крајност. У СК улазе и они који ни у радном ни у идејном погледу не би требали.

Потребно је реафримисати неке вредности које смо заборавили. Члан СК може бити само онај који разуме друштвене потребе идејно политичк ја је оспособљен, радно проверен и оцењен у својој средини. Морамо преиспитати понашање сваког појединца и утврдити како се односи према опредељењима и политици СК.

Живота Станојевић — Радна организација „Драган Марновић" је у прошлој години остваривала производњу већу него што је планом био заиштана.

План за 1984. годину је већи, амбициознији, али ми га морамо остварити.Ред нама је сетва. Треба да водимо рачуна о томе шта ћемо сејати. Ове године морамо засејати ви ше соје, силажног кукуруза итд. При хватили смо дугорочни програм али га нисмо схватили. У наредном периоду неопходно је повећати активност у месним заједницама и ОУР, како би програм производње хране био остварен. Ове године имали смо проблема оно набавке концентрата. Могуће је да ситуација буде гора, уколико не сејемо више уљарица.

Душан Церовић — Ми смо постигли добре резултате у протекле две године, али се не морамо хвалити. Ова година ће бити тешка али све тешноће морамо да пребродимо. Наша општина је велико градилиште. Инвестиције су велике и износе преко четири милијарде старих динара.

У првој половини године у рад ће пустити ЛАБ и ТДИ.

За две године у нашој општини запослило се 1835 људи. На СИЗ-у за запошљавање има преко 3000 незапослених али цифра стварно незапослених је знатно мања и креће се око 1100. Сви већ знамо да тако велики број незапослених није само због природног прирастаја већ и због механичког прилива становништва.

Што се тиче стана и проблема у привреди о њима ћемо разговарати већ на првој седници Комитета.

Мирјана Митровић

ОПШТИНСКА КАНДИДАЦИОНА КОНФЕРЕНЦИЈА УТВРДИЛА ПРЕДЛОГ ЗА НАЈОДГОВОРНИЈЕ ФУНКЦИЈЕ У СКУПШТИНИ ОПШТИНЕ И ИСКАЗАЛА

ПОВЕРЕЊЕ ДОСАДАШЊЕМ РУКОВОДСТВУ

МОМЧИЛО ПЕШИЋ, председник Општинске конференције ССРН је на саставку, који је одржан 28. марта у малој сали Дома културе и спортова под нес извештај о изборној активности.

— На седници Председништва ОК ССРН проширеној представницима ДПО одржаној 21. фебруара отворили смо најширу друштвено-политичку акцију усмерену на анализирање најактуелнијих питања и проблема друштвено-економског и самоуправног развоја наше општине, а потом разматрању предлог и вођењу консултација о кандидатима за најодговорније функције у СО, Граду, Републици, и Председништву СФРЈ.

Основно полазиште за расправу на свим зборовима и скуповима који су сада били веома радни и садржајни, били су наши досадашњи резултати и искуства о којима смо у свим МЗ и РО водили најширу демократску расправу.

У исто време сви ови састанци били су прилика које смо максимално искористили за даље афирмисање делегатског начина одлучивања и начела нашег друштвеног договора о кадровској политици, рекао је **Момчило Пешић.**

У наставку излагања Пешић је говорио о резултатима које је постигла привреда последњих година али и проблемима са којима се она суочава. Истакао је да динамичан развој привреде омогућава и решавање многих проблема, као што су запошљавање, побољшање економског и културног живота као и здравствене и социјалне заштите.

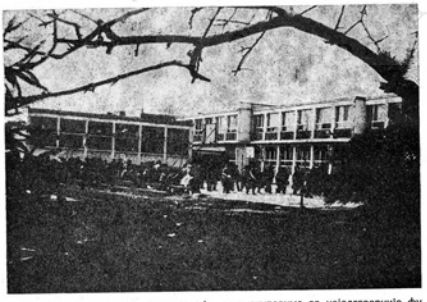

Поред изузетних резултата које постижу радни људи у удруженом раду значајно је и учешће грађана у издвајању личних средстава за изградњу путева, водовода, топлодалеговода, Домова културе, побољшање уличне расвете и тд.

У наставку излагања говорио је о протекним изборним активностима.

— Политичко расположење и пре свега изванредан одзив делегата у скупштинама и делегацијама и одзив да присуствују протеклим састанцима, седницама, скуповима и зборовима у свих 29 МЗ и 88 радних организација указао је уз све наше проблеме пуно поверење политици Савеза комуниста и нашем самоуправљању.

Закључимо на крају да је у целокупној активности анализирања друштвено-економског и политичког развоја и консултацијама вођеним на истим скуповима за најодговорније функције, остварена пуна ангажованост и јединствено деловање свих ДПО, органа самоуправљања у РО, радних заједница и свих делегација у месним заједницама. Позитивно политичко расположење, ангажовање широког круга радних људи и грађана биле су основне карактеристике политичке активности.

И данас када утврђујуме предлог кандидата за најодговорније функције у органима Града, Републике и Председништва СФРЈ који је подржан на свих 105 скупова одржаних у протеклих месец дана ми се опредељујемо за кандидата који су се радом и деловањем потврдили да су опредељени за курс Савеза комуниста, за изградњу Социјалистичког самоуправног друштва, за још успешнији развој нашег делегатског система, за одлучујући утицај радничке класе, за очување и развијање тековина револуције, за братство и јединство, рекао је на крају **Момчило Пешић.**

Сви присутни чланови кандидационе конференције били су једнодушни у оцени да је излагање **Момчила Пешића** дало реалан приказ тока изборних активности.

На свим састанцима делегација и делегата у месним заједницама и радним организацијама подржан је предлог Председништва РК ССРН да се из СР Србије за члана Председништва СФРЈ предложи **Никола Љубичић.** Кандидациона конференција подржала је овај предлог. Такође је подржан предлог Координационог одбора за кадровску политику РК ССРН да се за председника Председништва СР Србије изабере **Душан Чиребић.**

Општинска кандидациона конференција подржала је предлог Координационог одбора и Председништва ГК ССРН да се **Богдану Богдановићу,** председнику Скупштине града и **Ратку Бутулији,** подпредседнику Скупштине града продужи мандат за још две године.

При разматрању све укупног привредно-економског и друштвено-политичког развоја општине и резултата постигнутих у протекле две године, Координациони одбор за питања кадровске политике при ОК ССРН и Председништво ОК ССРН били су јединствени у оцени да се за још један мандатни период од две године изабере: за председника Скупштине општине **Душан Церовић,** а за потпредседника **Михаило Дрењанин.** За председника Већа предложени су до садашњи председници: **Сретен Нарић,** за председника Друштвено-политичког већа, **Драгиша Драгићевић** за председника Друштвеног рада и **Савио Бурсаћ** за председника Већа месних заједница.

Милан Савић

МИХАИЛО ДРЕЊАНИН — кандидат за подпредседника Скупштине општине

Михаило Дрењанин, рођен је 1932. у Малој Моштаници. Члан је СКЈ од 1953. године. Завршио је Економски факултет и до сада се налазио на дужности подпредседника Скупштине општине Обреновац.

Обављао је низ друштвено-политичких функција. Био је председник Радничког савета Беобанке, делегат Скупштине општине, члан Општинског комитета СК, председник Скупштине општине, члан Општинског комитета СК, председник Скупштине месне заједнице Обреновац и Ваати.

Одликован је Орденом рада са сребрним венцем, добитник је Плакете града Београда и Плакете општине Обреновац.

ДУШАН ЦЕРОВИЋ — кандидат за председника Скупштине општине

Душан Церовић је рођен 1936. године. Правни факултет је завршио у Београду. Члан је Савеза комуниста од 1960. године.

Налазио се на више одговорних функција. Био је Општински судија за прекршаје, начелник Одељења за општу управу, секретар Скупштине општине и председник Извршног савета СО Обреновац. У протеклом периоду је обављао дужност председника Скупштине општине Обреновац.

Обављао је низ друштвено-политичких функција. Више пута је био секретар ОО СК, члан Општинске конференције и Комитета СК Обреновац, члан председништва Општинског Већа Савеза синдиката, члан и председник комисија, одбора и савета ОК СК, ОК ССРН, као и комисија и стручних одбора при Извршном савету Скупштине града у удружењу органа СР Србије. Био је учесник бројних омладинских акција.

Поред низа друштвено-политичких функција, сада је члан Општинског комитета СК, члан Општинске конференције ССРН итд.

Одликован је Орденом рада са сребрним венцем и добитник златне значке Народне одбране СР Србије.

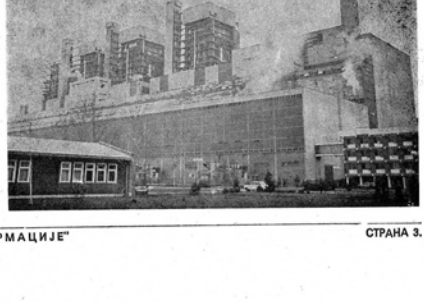

СА СЕДНИЦЕ ОВСС

САМОУПРАВНА РАДНИЧКА КОНТРОЛА

На једној од мартовских седница ОВСС расправљало је о раду самоуправних радничких контрола. Уводно излагање на ову тему поднео је Драган Глумац, члан градског већа Савеза синдиката. У свом излагању друг Глумац дао је уводне напомене о садашњем раду самоуправне рад ничке контроле.

Устав из 1974. године дао је четири битне новине: делегатски систем, самоуправну радничку контролу, суд удруженог рада, друштвеног правобранилоца самоуправљања.

Прва предпоставка за рад радничке контроле је пуна и права информисаност радника у РО, затим имунитет свих радника у вршењу свих права, правилан избор чланова радничке контроле и пуна подршка раду истих.

До сада се олако прелазило преко горе наведених предпоставки, па су радничке контроле после почетних успеха све мање радиле. Радници су изгледа изгубили повереље у рад радничких контрола, па се сада све чешће директно обраћају судови на удруженог рада. Пред судовима је све мање захтева које су поднеле самоуправне радничке контроле или синдикат а све више оних других које подносе појединци, па се органи управљања позивају на они који су повредили право.

Жалосно је што много ствари пролази мимо контроле па тек када дође до афере сазнамо о разним неправилностима.

При избору чланова самоуправне радничке контроле синдикат не сме да стоји по страни већ мора да инсистира на избор одговарајућих чланова.

Чланови радничке контроле треба и буду људи који су објективни, реални, борци за правду, а не они који су склони групашењу и лако подлежу туђем утицају.

Нужно је да свако буде свестан задатака, права и обавеза које функција члана радничке контроле носи.

Имајући у виду ситуацију онакву какава јесте организације Савеза синдиката морају да омогуће рад радничке контроле стварајући одговарајућу климу Указивање на грешке треба да буде нормална ствар. Све треба рећи достојанствено, без етикете. У конкретним акцијама самоуправној радничкој контроли треба пружити пуну подршку. Синдикат несме стајати по страни. Он о сваком питању мора имати изграђен став. То је најважније, рекао је Драган Глумац.

Након уводних напомена развила се бурна дискусија, многи су тражили реч.

Маринковић Мирољуб из СОУР-а „Прва искра" Барич је питао зашто се нигде не спомиње стручна контрола над је познато да без ње самоуправна радничка контрола не може да ради.

Драгољуб Несар — „Прва искра" је изнео мишљење да нико не подржава самоуправне радничке контроле, ни синдикат ни савез комуниста, ни Радички савети. Оно што радник на контрола открије као да никога не интересује. Свуда има ломовлука. Ира де се на све стране, а опет ништа... И над се нешто открије то се заташка. Ми у радничким контролама се плашимо јер немамо подршку, ни си ндиката, ни радничког савета. Када је својевремено одржан семинар о раду радничке контроле семинару су присуствовали само они који су баш морали. Нигде није било ни једног руководиоца. Све се зна и све се заташкава. Докле тако?

Радослав Радонић из „Прве искре" је рекао да је у њиховом колективу постојала стручна контрола али је укинута. Сада ће се хитно формирати стручна служба самоуправне радничке контроле. Стоји чињеница да је било краће и половлука, али стоји и чињеница да је пријављено 32 радника органима гоњења који ће криви чно одговарати. Ја се не бих сложио са Драгољубом. Свуда обезбеђења ради. Само 2 краће нису отиривене.

Вукашиновић Божидар из „Прве искре" је рекао да се у самоуправну радничку контролу бирају они који нам одговарају и омогућују да вршимо неке марверазације. Таква радничка контрола штити индивидуалне интересе. И кад радничка контрола нешто пронађе ми гледамо да пронађемо ублажавајуће околности, а не да позовемо на одговорност. Чудно је то да и поред тога што нам служе бројчано расту ипак расте и проценат привредног криминала. Како да се боримо против тога. Ако се и деси да пријединац уочи неке негативне појаве она он добија преко леђа. Нико му не даје подршку. Не поналшамо се самокритички. Зато питам шта ми као субјективна снага чинимо да се све те негативности превазиђу? Очигледно је да је дошло до кризе морала.

Жика Пантелић председник ОВСС је завршавајући дискусију по овој теми рекао да самоуправне радничке контроле раде последовично, а не превентивно како би требало. У радничке контроле треба бирати људе који могу аргументовано да се носе према проблемима. Веома често и у самој радничкој контроли долази до сукоба па онда није чудо што се не постижу неки одређени резултати. Што се анонимних пријава тиче и њих треба размотрити, јер и у њима вероватно има истине али треба бити опрезан. Сложио сам да свану реч схватимо другачије. Половична реч гора је од дезинформације. Радничка контрола не сме да личи на правосудни орган. Радници притиснути неправдом често се обраћају суду уд руженог рада али је позната ствар да се самоуправљање у судовима не може остварити.

Имајући све ово у виду пред Савезом синдиката стоје велики задаци. Пре свега све организације и органи Савеза синдиката, у сарадњи са осталим органима и организацијама треба да изврше анализу остваривања самоуправне радничке контроле у својим срединама и предузму потреб не активности и мере за стварање услова и односа за остваривање исте у свим њеним видовима како би она могла да се ангажује на заштити друштвене својине и самоуправних права и дужности радника.

Досадашњи резултати у остваривању самоуправне радничке контроле показују да органи самоуправне радничке контроле не делују превентивно но указивањем на узроке који су довели до негативних појава и да предлажу предузимање мера од стране самоуправних органа и других тела која су надлежна за њихово остваривање. Критичним и одговорним односима према уоченим негативним појавама треба уливати сигурност сваком раднику да отворено, аргументовано и одговорно износи негативне појаве и ангажује се на њиховом отклањању. Основни задатак радничке контроле је да делује превентивно, како би се избегле повреде самоуправних права, друштвене својине и самоуправљања, нарочито у фази при мене и доношења самоуправних општих аката и одлука и контроли спро вођења тих аката, а нарочито у области распоређивања дохотка и расподеле средстава за личне дохотке, ста мбене политике запошљавања итд.

Полазећи од чињенице да у већини организација није схваћена суштина самоуправне радничке контроле, да нема довољне самоиницијативнос ти, да је развијена фамилијарност и незамерање и да има доста несналажења у раду неких органа, питању оспособљавања ових органа поставља се као предпоставка успешног функционисања органа радничке кон троле.

Мирјана Митровић

ОВ СС О СТАМБЕНОЈ ПОЛИТИЦИ

Неноме је стан само сан

Егзистенцију човека, његов социјални и друштвени положај у великој мери определује добијање крова над главом. На жалост, до њега се веома тешко долази, посебно у време када су непроизводне инвестиције ограничене.

Проблем инвестиција погађа и нашу општину као и све друге, па ипак није се стало са изградњом. Наша општина још увек личи на велико градилиште. Производне инвестиције њемо овог пута оставити по страни. Говорићемо о непроизводним инвестицијама, конкретно о стамбеној изградњи.

Због отежане економске ситуације од планираних 716 станова изграђено је само 191 стан. Предвиђено је да се до краја године заврши 587 ста нова који су почети да се граде ранијих година. А почеће да се гради и 300 нових станова на локацијама „Ро јковац" и „Гај II". Поред ове друштвене градње предвиђено је да ће се изградити и 1100 породичних кућа.

Проблем становања је заиста велики, па без обзира на ограниченост инвестиција, тешку економску ситуацију и друге околности, стамбена изградња не сме да стане.

Досадашњи Закон о стамбеним односима претрпеће знатне измене па ће се и стамбени проблеми лакше решавати.

ОТКЛОНИТИ ЗЛОУПОТРЕБЕ

Нови закон треба да омогући отклањање постојећих слабости и деформација, да отклони могућност злоупотребе при коришћењу станова и стамбених кредита, недостатке у самоуправној регулативи у организацијама удруженог рада и радним заједницама.

Питању рационалнијег коришћења стамбеног простора у наредном периоду посветиће се више пажње.

Све ово сигурно ће помоћи да се стамбени проблеми брже решавају, па ипак многи ће још дуго живети као подстанари, а сопствени стан неким ће бити само сан.

Опште је позната ствар да су могућности радних организација за куповину станова за своје раднике различите. Познато је и то да Термоелектрана „Никола Тесла" предњачи у много чему па и у решавању стамбених проблема својих радника. Запослени у ТЕНТ релативно брзо долазе до стана, али они који раде у другим, маним колективима који немају много могућности за куповину стана на решавање свог стамбеног питања чекају годинама. У овим колективима ни лично учешће неби много помогло јер су по правилу и лични дохоци много нижи па у време над животни стандард из дана у дан опада немогуће је нешто учинити.

Како онда решити све ове проблеме? Цене стана су сигурно велики проблем, и велика препрека. Можели се градити јефтиније?

Проблем становања у Обреновцу не може брзо да се реши и зато што је велики механички прилив становништва. У нашу општину последњих го дина долазе породице са свих страна па се поред проблема запошљавања повећава и проблем становања. Како и може ли се уопште зауставити или бар смањити механички прилив.? Може ли Обреновац да постане град са 100 хиљада становника а да се уз изградњу станова не граде и пратећи објекти инфраструктуре.?

Поред ових проблема у ОВСС постављено је још много питања везаних за стамбену политику и стамбене односе међу којима и питања модернизације станова, прикључења на топловод, плаћање станарине итд.

Решавање стамбених проблема превасходан је задатак Савеза синдиката, зато у наредном периоду синдикат овом проблему мора да постави више пажње.

М. Митровић

УЗ 8. МАРТ — ДАН ЖЕНА

ПРАЗНИК ОБЕЛЕЖЕН СКРОМНО И РАДНО

По традицији или монда навици у свечано окићеној сали Дома Југословенске народне армије, осмог марта, окупиле су се жене Обреновца да прославе свој празник.

Другарсно поздне је протекло уз пригодан културно-уметнички програм који су припремили ученици обреновачких школа.

Хор „Обреновачке девојке" и ансамбл „Мали ренесанс" представили су се својим песмама а фолклорни ансамбл Основне школе „Јован Јовановић — Змај" извођењем народних игара из свих крајева Југославије.

Овом свечаном скупу својим стиховима о жени из циклуса песама — Одједном ветар, представио се обреновачки песник Миладин Тошић.

„... Ти си моја хајдук и птица у гори..."

Обележавајући међународни празник жена, ни ове године нису заборављене старице у Дому за негу старих лица. Ученици све три основне школе у граду, својим програмима и скромним поклонима, ученици су да осмеси затитрају на лицима наших бака на из ове Установе. И представнице Општинске конференције за друштве ни положај и активност жена и Општинске организације Црвеног крста својим присуством и скромним поклоном учиниле су да нашим сутрашњакама из Дома тај мартовски дан буде ведрији и веселији.

Делегација Општинске конференције за друштвени положај и активност жена, 8. марта, посетила је Кућу цвећа и одала пошту сенима друга Тита.

Иначе овај међународни празник у свим обреновачким колективима је обележен скромно и радно.

Н. Н.

ОДРЖАНА ПРОШИРЕНА СЕДНИЦА ОПШТИНСКОГ ОДБОРА СУБНОР-а

АКТИВНИ У СВИМ АКЦИЈАМА

Почетном марта одржана је проширена седница Општинског одбора СУБНОР-а на којој су разматрана фундаментална питања за даљи рад ове организације. На седници је, између осталог, разматран програм рада за 1984. годину, информација о одржаним изборима у месним удружењима, као и избор председника, секретара општинског Одбора.

Уводно излагање о активностима борачке организације у 1983. години и у наредним задацима у 1984. години поднео је **Драгомир Арсић**, секретар СУБНОР-а.

— Полазећи од политике и задатака утврђених у дугорочном Програму економске стабилизације, документима највећих органа Савеза комуниста и органа борачке организације у Граду и општини, у протеклој години допринос борачке организације био је усмерен у том правцу. Били смо у прилици да посебно или у заједници са осталим друштвено-политичким организацијама разматрамо актуелну друштвено-економску и политичку ситуацију и задатке који су у вези са тим постављени — истанао је у уводном реферату Драгомир Арсић, секретар СУБНОР-а.

У даљем свом излагању секретар Арсић говорио је о привреди Обреновца, тешкоћама и проблемима који отежавају пословање. Но и поред тих тешкоћа постигнути су извесни резултати.

Запошљавање младих такође је заузело видно место у уводном реферату. Могло се закључити да се и овај проблем може решити на задовољавајући начин ако би се приступило отварању нових радних места, смањењу прековременог рада као и увођење више смена где је то могуће.

МЛАДИ БРИНУ О СПОМЕНИЦИМА

Сва обележја, и споменици на територији општине из НОБ-а и револуције и ранијих ратова убудуће ће одржавати ученици основних школа и Од разовног центра. Тако ће млади дати свој допринос у неговању револуционарних традиција а уједно очувати сломени не и спомени-обележја од пропадања.

Стамбена проблематика бораца је још увек актуелна и за сада се на ранг листи налази 19 лица којима тре ба решити стамбено питање.

— У протеклој години наше ангажоване било је испуњено интензивном, политичком и радном активношћу у општини — наставио је **Арсић**. — Сви слојеви нашег друштва па и учесници НОР-а осетили су одређене тешкоће и опадање животног и друштвеног стандарда. У том циљу, колико смо могли иако на рушеног здравља и поодмакли година живота више него равније улагали смо напоре на превазилажењу текућих проблема, у борби за већи допринос унапређења пољопривредне производње. Није било скоро ни једног састанка, конференције и већег скупа у месној заједници на којим није било запажено и активно учешће бораца.

У свом даљем излагању Арсић је нагласио да у овој години активност бораца мора да буде већа у обележавању значајних датума из НОБ-а и на подизању нових споменика и обележја. По његовом речима у јубиларној 40 — годишњици ослобођења Обреновца требало би да се подигне споменик на месту где су обешени Влада Аксентијевић и Буда Давидовић. Поред других обележја предложено је да се на реону између Звечке и Великог Поља, обележи место погибије младе Вере Мишчевић, борца Треће Војвођанске бригаде, која је из губила живот за ослобођење Обреновца.

— И поред свих тешкоћа борци су били и остали носиоци свега прогресивног у нашем друштву. И поред тешког бремена година, умора и болести они су нашли снаге да буду увек у првим редовима — закључило је своје излагање секретар **Арсић**.

— Након уводног излагања разграничене дискусије где су се чуле оцене и ставови месних борачких удружења.

Митар Радуловић из Забрежја је говорио о раду свог месног удружења које је имало изванредну сарадњу са другим друштвено-политичким организацијама у месној заједници.

— Већ сада смо се организовали и припремили за одбрану од поплава. На нашој изборној скупштини смо донели закључак да прикупимо средства и упутимо као помоћ месној заједници „Кула-град" у Зворнику за изградњу пута. Ово је месна заједница на чијој територији је погинуо Драган Марковић, рекао је Радуловић.

Драгослав Виђентић из Трстенице се осврнуо на рад своје организације. Говорио је о комуналним проблемима истичући да су путеви доста пропали, а да екипе које их одржавају свој посао обављају доста тралаво. Истакао је да је у тону акција за завођење месног самодоприноса за решавање ових проблема.

— Доста је урађено али има доста и пропуста — започео је своју дискусију председник СО **Душан Церовић**. — Само радом и залагањем можемо да превазиђемо све проблеме. Верујем да су наши људи спремни на све тешкоће и да ће у томе истрајати. То нам најбоље потврђује блиска прошлост. Наиме, од 1981. године, када је почео да опада стандард многих људи, када је било разлога за незадовољство, оцењено је да су све те тешкоће успешно савлађивање. Политичко безбедна ситуација у општини је задовољавајућа и то ће сигурно бити и у наредном периоду.

ИЗ ССРН

VII СУСРЕТИ БРАТСКИХ ОПШТИНА

На седници секције за физичку културу донета је одлука да се почне са припремама за VII братске сусрете који ће се одржати 16 и 17. јуна ове године у Илијашу.

Ове године ће сусретима вероватно присуствовати шест уместо досадашњих четири општине. У Илијашу ће се ове године срести спортисти Илијаша, Требиња, Велике Горице, Обреновца, Александровца и Ћићовице.

Из наше општине требали би да у Илијаш отпутују спортисти фудбалског, рукометног, кошаркашког, шах, стонотенисерског, карате клуба и стрељачког клуба.

М. М.

Велики је успех у томе што су се наши радни људи уверили да је потребан рад а не нерад. Морамо да за пнемо и да радимо јер само тако можемо да вратимо оно што смо задужили. Пересна политика, која је по стала камен спотицања, погрешно је интерпретирана и донела је многе заблуде. Мислим да ће право објашњење разуверити многе скептике и растеретити их непотребног страха.

Настављајући своју дискусију **Церовић** је био врло оштар по питању привредног криминала. Наиме, он не може да схвати да ти људи краду ту поред нас а да их нико и не види. По његовом мишљењу већ је крајње време да треба рећи њихово пуно име и презиме и тако стати на пут том злу.

На крају Конференције делегати су једногласно за председника СУБНОР-а поново изабрали Миодрага Живковића а за секретара Драгомира Арсића.

У ГАРНИЗОНУ „БОРА МАРКОВИЋ"

ОРУЖАНЕ СНАГЕ — КОВАЧНИЦА БРАТСТВА И ЈЕДИНСТВА

— Почетком овог месеца, тачније 7. марта, поводом 41 годишњице оснивања инжењеријских јединица, посетили, смо инжењеријску јединицу пот пуковника Светозара Вулиновића

Пред свечаним збором у присуству многобројних гостију евоцирано су успомене на 7. март далеке 1943. године, када је пионирска четаратног батаљона Врховног штаба у јечу четвртe непријатељске офензиве на остацима порушеног моста на Неретви, изградила висећи мост преко којег су прешли рањеници и јединице оперативне групе. Успешност решења овог задатка допринео је разбијању непријатељских снага на левој обали Неретве, пробоју из окружења и победи јединица Народноослободилачке војске у IV непријатељској офензиви, коју је непријатељ предузео ради уништења главнине снага.

Активности инжењераца тих рат них и незаборавних дана, на рушењу моста у долини Неретве, а затим на изградњи моста код Јабланице, знат но су допринели на реализацији замисли друга Тита, једне од највећих смишљених ратних варки II светског рата.

Од тада се 7. март обележава као Дан инжењеријских јединица оружаних снага наше земље. Сваке године се анализирају резултати рада припадника ових јединица.

Тано и ове године припадници инжењерије, у свечаном руху, испред свечане трибине, тог сунчаног мартовског дана, положили су рапорт о себи, својим радним резултатима и подвизима, о успесима из свих области живота и рада јединице. То је била прилика да се уруче признања војницима, старшинама и грађанским лицима за постигнуте резултате у свим областима живота и рада.

области живота и рада јединице и на развијању и неговању братства и јединства, једне од светих тековина Народноослободилачког рата и Револуције.

И припадници инжењерске јединице потпуковника Вулиновића имали су све чиме похвалити. Између, дна 7. марта, прошле и ове године, за њима су остали километри изграђених путева, бројни мостови и многе акције пружања помоћи становништву.

У недавној акцији расчишћавања снега на подручју Београдске војске области учествовали су и припадници инжењерије из нашег Гарнизона. Изузетно су се истакли на расчишћавању снежних наноса код Батајнице и Пећинара где су од снежне мећаве ослободили десетине хиљада завејаних путнина. Радили су и на расчишћавању снега на Ауто-путу Братство и јединство од Шимановаца до Руме у Јужини од око 35 километара. Након 25-то часовне борбе са сне

Свечаним дефилеом војника и старешина обележен Дан инжењерије

Ђаруша Николић

ОМЛАДИНСКИ ЛИСТ „ОЗБИЉНОСТ"

ОЗБИЉНОСТ ОМЛАДИНЕ

Савез социјалистичке омладине Обреновца, је јануара ове године објавио свој први омладински лист „Озбиљност". Са мало средстава и много младалачке воље, глас омладине фо рмиран у „Озбиљно", (мада несташним младалачким духом) постали су озбиљни писањем својих проблема које су им послужиле као уводне теме за свој први број. Писало се о на ркоманији, која се несвесно увукла у омладински круг, — реформи школовања средњошколаца, — о раду омладинске задруге, — културном збивању, представљајући роман „Беснило" Борислава Пекића и о раду омладинског фудбалског клуба у Заброњу.

Лист „Озбиљно" самим својим изласком у јавност подстакао је необа вештене, неактивне омладинце и суграђане да својим прилозима допринесу реализацији овог омладинског гласила. Шта ће се писати и говорити видећемо у следећем броју но ји излази почетком априла.

Било је доста различитих комента ра о изласку листа. Замерки, да је лист изашао, такорећи аматерски без много знања и умешности, а и похвала да су омладинци најзад наши онај део себе уз организованост и рад и да о проблемима којима се ба ве, не треба само писати већ да са речи треба прећи на дело.

После саслушаних критика и похвала, омладинцима можемо поручити да не посустану, јер свани почетан и у сваном дубу живота, за свани задатак, свано од нас има своју врлину, и тано исто и своје незнањаство".

Соња Ковачевић

О ЦЕНАМА

ПОШТУЈУ СЕ ОДЛУКЕ СИВ-а

Савезно извршно веће је 23. 12. 1983. год. донело Одлуку о замрзавању цена. Но ни након доношења одлуке испољавају се неке негативне појаве у промету робе и услуга као што су задржавање и ограничавање промета роба и услуга, продаја робе и услуга по вишим ценама од прописаних и зарачунавање трошкова услуга које нису извршене. Зато је Извршно веће СР Србије закључило да се предузму одговарајуће мере како би се одлуке СИВ-а о ценама доследно поштовале.

Секретријат за инспекцијске послове СО Обреновац добио је задатак да изврши контролу и установи чињенично стање када је у питању поштовање Одлуке СИВ-а о замрзавању цена на територији наше општине.

Обављајући своју дужност Тржишна инспекција је обишла ОУР, затим самосталне угоститељске радње и трговине. Избор субјеката који су контролисани вршен је добрим делом према реаговању грађана купаца који су захтевали од тржишне инспекције да изврши контролу над појединим производима.

Након извршене контроле Инспекција је констатовала да на територији наше општине није било озбиљнијег нарушавања Одлуке СИВ-а.

Само у два наша колектива Одлука није поштована, у РО „Драган Марковић" ООУР „Машинац" и РО „Бора Кечић" РЈ „Киперн".

У ООУР „Машинац" контролисано је формирање цена услуга у теретном јавном саобраћају и утврђено је да су зарачунаване веће цене у систерним услугама за износ од 507,70 дин. У интерном саобраћају зарачунаване су веће цене у износу од 705,30 дин.

По закључку инспектора наведени износи враћени се корисницима.

У радној јединици „Киперн" контролисан је промет шодера и установљено је да је кршена одлука СИВ-а те да је остварена разлика у цени од 71254,56, која је одузета и уплаћена у корист ниже рачуна друштвено политичке заједнице.

Рад инспекције по овом питању није коначан. Све док Одлука о замрзавању цена буде на снази. Тржишна инспекција ће радити и утицати да се иста поштује.

М. Митровић

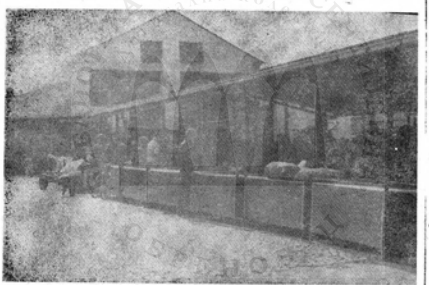

Пољопривредни производи сваки дан све скупљи на обреновачкој пијаци

ТРЖИШНИ ИНСПЕКТОРИ ИМАЈУ ПУНЕ РУКЕ ПОСЛА

ТРГОВЦИ СВОЈЕВОЉНО ПОДИЖУ ЦЕНЕ

Тржишна инспекција од самог почетка ове године има пуне руке посла. Након Одлуке СИВ-а о ценама тржишна инспекција је добила задатак да контролише поштовање исте. Утврђено је да на територији наше општине није било озбиљнијег нарушавања Одлуке СИВ-а о ценама, али су зато трговци својевољно подизали цене, што је опет проблем за себе.

Служби за инспекцијске послове конкретно Тржишној инспекцији у периоду од 1. I до 20. III ове године, стигло је 45 пријава од стране грађана и друштвено — правних лица. Инспекција је радила по свим пријавама.

Имајући у виду ситуацију оваку какву је сматрали смо да би било по требо да разговарамо са тржишним инспекторима.

Замолили смо **Илију Драгићевића** тржишног инспектора Скупштине општине Обреновац да нам каже шта је тржишна инспекција утврдила по питању својевољног подизања цена од стране трговаца у месецу марту.

Инспектор нам је рекао да је инспекција утврдила више прекршаја, јер су трговци својевољно подизали цене и тако противправно присвајали новац.

Друге инспекторе наведите нам бар неколико трговина у којима сте утврдили својевољно повећање цена.

— Па ево например продавница ПКБ „Полет" бр. 78, ПКБ „Полет" продавница 60, па Центропром само услуга „Београд" или популарно „Дуна" итд. итд.

Како то да су казне тако ниске?

— Казне су такве јер су прописане још 1976. године, давно пре 8 година. Како се каже инфлација је појела високу казне.

Има ли изгледа да се нешто измени по том питању?

— Изгледа да има. Добили смо ин формацију да запоносдавни органи раде на прописима који предвиђају веће новчане казне.

Шта сте још приметили радећи на терену а што је у вези са ценама?

— Неистинито цене, нарочито у угоститељским објектима.

— Које сте мере предузели?

— Исте. Новчане казне.

— Има ли оних који по неколико пута плате казну у истом месецу?

— Има, можда би било и више да можемо по неколико пута у месецу да обилазимо исте продавнице или угоститељске објекте.

Иначе, треба да нагласим да све ООУР обавештаваемо писменим путем о предузетим мерама против прекршилаца продаваца и угоститеља, тако су ООУР информисане о понашању њихових радних јединица.

Шта нам остаје да кажемо после свега. Јасно је да су казне благе и да немају готово никакаов ефекта. О моралу оних који не поштују прописе нема сврхе говорити.

М. Митровић

БЛОК „Б-1" ЗАУСТАВЉЕН РАДИ ПЛАНСКЕ РЕВИЗИЈЕ

Предах за контролу и поправке

После непуна четири и по месеца рада, преко 200 часова на мреми и произведених милијарду и 100 милиона киловат-часова струје — Блок „Б-1" ТЕ „Никола Тесла" — Б заустављен јеових дана ради планске ревизије на турбоагрегату.

— Застој блока ради ревизије лежајева требало је да обавимо знатно раније, тачније после месец дана рада, како је усаглашено са испоручиоцима опреме. Међутим, због познатих потешкоћа у снабдевању електричном енергијом током зиме, а уз сагласност испоручилаца опреме, овај посао је одложен за неколико месеци — каже шеф Службе извршења Одржавања инжењер Вујадин Гемаљевић.

— Овај застој ћемо искористити и за реконструкције, и дораде и отклањање уочених недостатака на постројењу, додаје његов колега из службе припреме Одржавања инжењер Драган Милановић.

Наши саговорници веле да је у детаље сагледан обим свих предстојећих послова за време застоја између три недеље и месец дана, али су екипе спремне да интервенишу где год се указа потреба у току рада. Ово је први већи захват на блоку „Б-1" после његовог пуштања у рад и зато је било неопходно извршити низ припремних операција. Заједно са стручњацима фирми које су испоручиле опрему сагледани су у детаље сви послови и обезбеђена потребна опрема на градилишту.

— Послови су строго вођени и у техничком и комерцијалном смислу, — кажу наши саговорници. То је посебно важно с обзиром на бројне техничке око обезбеђивања средстава и опреме из увоза. — Значајно је за овај тренутак да је ситуација у нашим рукама јер до сада је постојало испреплетавање послова на релацији испоручилац-извођачи-одржавања. Сада је могуће успоставити много бољу координацију послова.

Уз редовне послове, карактеристичне за овакве захвате, обавиће се низ реконструкција мањег обима и на котловском делу и бункерском терену.

Истовремено се реконструкција на линијама угља која је раније започета, а чији је циљ до вођење овог дела постројења у пројектовано стање.

Већ смо уочили неке карактеристичне „пропусте" у опреми на овом делу и сада већ имамо искуство за послове који предстоје, — кажу наши саговорници.

Стручњаци ТЕНТ „Б" не крију свој оптимизам и реално оцењивање ће после свих ових захвата и реконструкција линија за угаљ бити веома поуз дан произвођач струје. И са речењем недостатима он је то било до сада, што потврђују већ помењуте бројне. Сама чињеница да је блок кренуо у рекордном року од времена потпаљивања котла, да је најзаталији делови постројења турбоагрегат, котлови, као и већи део аутоматике радио изнад свих очекивања иду овој оцени у прилог.

С. С.

СВЕЧАНОМ СЕДНИЦОМ РАДНИЧКОГ САВЕТА

ОБЕЛЕЖЕН ДАН ТЕ „НИКОЛА ТЕСЛА"

Седмог марта, одрнана је на новој „Б-1" електрани, пригодна свечаност којом је обележена 14 годишњица рада Термоелектрана „Никола Тесла". Свечаној седници Радничког савета су поред многобројних заслужних радника ово колектива присуствовали и представници друштвено-политичких организација Обреновца, и Здружене електропривреде.

Свечаност је отворио председник производња струје која је омогућила малио и у изузетно великој несташици струје у земљи.

Говорећи о најзначајнијим обавезама колектива у наредном периоду, он је истакао: испуњење производних планова, повећање економичности пословања и унапређење економских односа у Здруженој електропривреди.

Након поздравног говора председника Радничког савета, најзаслужнијим радницима ТЕ „Никола Тесла" су

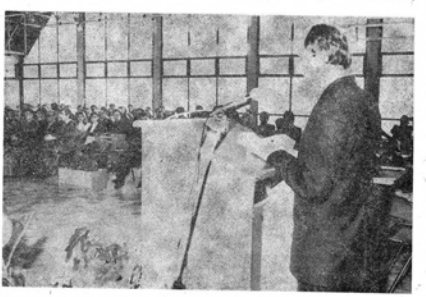

Председништва Конференције синдиката ТЕНТ-а, **Милеико Симић**, а потом је о најзначајнијим обележјима пословања колектива између два рана говорио председник Радничког савета, **Драгомир Рунић**.

— Трећег новембра прошле године, после вишегодишње изградње, праћене успесима и потешкоћама, на мреже југословенског система, при ключили смо највећи термоенергетски блок у земљи, блок „Б-1", рекао је Рунић.

Између два празника је, по Рунићевим речима, остварена и рекордна да привредне организације раде нор уручене Планете овог колектива. Добитници су били: **Драган Пејић, Душан Лупић, Марко Радосављевић, Милиоје Вукојчић, Радослав Павловић и Томислав Петровић.** На истој свечаности 39-орици радника, који су провели 10 година у ТЕНТ-у, уручени су поклон.часовници, а давоаоима крви Планете Црвеног крста у знак захвалности.

Свечана седница је завршена извођењем пригодног културно-уметничког програма чланова фолклорне и музичке секције културно-уметничког друштва овог колектива.

М. С.

КРАТАК ПРЕСЕК ДРУШТВЕНО-ЕКОНОМСКОГ РАЗВОЈА ОПШТИНЕ У 1982. И 83. ГОДИНИ

(Наставак са 1. стране)

Тај удар није мимоишао ни тржиште за снабдевање робама широке потрошње.

Наставила се тенденција опадања животног стандарда и реалних личних доходака, а порастао је забрињавајуће број незапослених и то пре свега, број квалификованих младих радника.

То време почетком 1982. године са свим присутним тешкоћама, поклонио ло се са активношћима у припремама и одржавањем Дванаестог конгреса СКЈ и Деветог конгреса СНС. На задацима и ставовима који су утврђени на ова два конгреса и закључима Градског и општинског комитета Савеза комуниста у складу са резолуцијама о друштвено-економском развоју земље, Републике и Града, одређени су и правци активности у општини Обреновац.

— Утврђено је као определење без алтернативе за даљи развој самоуправљања и савлађивање слабости и тешкоћа у укупној друштвеној репродукцији, са бржим привређивањем самоуправне организованости у удруженом раду и са одлучнијим и одговорнијим односом свих субјеката у општини према раду и друштвним средствима, а са тим у вези, ве ћом одговорности у раднoј и технолошкој дисциплини;

— У отежаним условима привреда прихваћена је обавеза од свих субјеката да се економичнијим пословањем, штедњом и продуктивнијом радом, обезбеди неопходни раст производње и дохотка, а да се додатним напорима пласман робе и услуга врши у извозној орјентацији и тако обезбеђују девизна средства за сировине и репроматеријале из увоза, неопходне текућој производњи;

— Динамичан раст производњи у прошлом годинама условио је и високу стопу задужености код банака и обавезу уредног враћања кредита као и обавезу усклађивања свих облика трошкова са материјалним могућностима удруженог рада и општине као целине;

— У инвестиционој политици усвојено је неопходно определење да се завршне започете инвестиције, а да у даљој инвестиционој политици орјентација буде, пре свега, на инвестиције у материјалној производњи и оне инвестиције које су у високој узајамној вези са даљим развојем привреде, супституције увоза, заштите здравља људи и материјалних добара и инвестиције које се финансирају учешћем личних средстава грађана путем самодоприноса, као и оне које су у функцији реализације програма за јачање општенародне одбране и друштвене самозаштите;

Укупан развој друштвених делатности усиво је повезан и са материјалним могућностима удруженог рада материјалне производње, а запошљавање и очување нивоа стандарда као приоритетни задатак.

Овакво заштрана стратешка определења у 1982. години остала су доминантна и у 1983. години, допуњена и разрађена на принципима из Платформе, а потом и из самог Дуторочног програма економске стабилизације, који је донет у тој години.

У складу са Резолуцијом о друштвено-економском развоју имали су предност и доминантан утицај за реализацију постављених задатака носиоци развоја: енергетика, хемијска индустрија, машиноградња и пољопривреда.

Како су реализовани постављени задаци и који су постигнути резултати, даје се у врло кратком резимеу:

— У текућој производњи, привреда општине, упркос свим тешкоћама, успела је да одржи повољна кретања и забележи пораст друштвеног производа и дохотка, чистог дохотка и личних доходака, а у расподели чистог дохотка учинио је велики корак напред у корист акумулације и резерви.

Поређено са 1981. годином, у 1982. години укупан приход растао је са индексом од 31%, доходак 26%, чист доходак 39%, а лични доходи порасти су за 28%, а физички обим индустријске производње 3,3% и са завршеном пословном годином без губитака и значајним остатком дохотка од преко 160 милијарди старих динара.

Са оваквим стартом привреда је ушла у 1983. годину у којој су на самом почетку настале велике несташице сировина и репроматеријала, још веће и теже него у претходној години, посебно у хемијској индустрији. Додатним напорима и са своом својом виталношћу и иновацијама, гледано у целини, завршена је са добрим резултатима. Укупан приход привреде, упоређен са 1982. годином, порастао је са индексом од 44%, доходак 47%, чист доходак 10%, лични доходак 30%, физички обим индустријске производње 13%, док је део чистог дохотка за материјалну основу рада и резерве забележио значајан пад, а ОУР-а „Наша школа" и „Хотел Обреновац" исказале су пословне губитке.

Свакако, добрим пословним резултатима исказаним кроз финансијске показатеље, ишле су у прилог повећане цене производа, али и отежавали изузетно високи трошкови производње, посебно у 1983. години.

Појединачно посматрани привредни субјекти или гранска припадност наше привреде, може се извести закључак да је у **области енергетике** РО Термоелектране „Никола Тесла", ванредним ангажовањем колектива по следње две године постигла надпросечне резултате и поред низа тешкоћа, успешном организацијом посебно у последњој години, на завршавању Блока Б1 на Ушћу и његовом пуштању у рад, чиме је са изванредном погонском спремношћу и производњом осталих блокова, дат изузетан допринос за правилнијем коришћењу енергетске кризе крајем прошле и почетком ове године, не само у СРС, него и у земљи као целини.

Посебно значајни резултати постигнути су у области повећавања производње у последње две године, у којој је носилац развоја РО „Драган Марковић". Припреме извршене у ранијем периоду, кроз везану производњу са индивидуалним произвођачима производјачима, добра органи зација и рад у сопственој производњи, избацили су на површину резултат о којем се може само афирмативно говорити. Добре припреме рад ње које су вршене за јесењу и пролећну сетву, у жетви, у обезбеђењу репроматеријала и резервних делова; горива и пружање других услуга, као и повезаности свих субјеката ко ји су одређени или по статусу заинтересовани за ову производњу, упрос неставиша у снабдевању и других тешкоћа, условиле су добре при носе не само у производњи житарица и индустријског биља, већ и у воћарској производњи, производњи млека и меса и да се отоп. повећано житарица повећа за неколико пута, упоређен са ранијим периодима.

Добре пословне резултате у производњи и преради хране поред РО „Драган Марковић" бележе и РО „Земљоделска задруга „Јубински" „Уларац" — ООУР „Биопротеин" — Обреновац.

Док се **металска индустрија** у већини средина, па и на самом београдском подручју, тешко снабдевала у отежаним условима привређивања, па извршење планских задатака, металопрерађивачи наше средине имали су грабачаја доста амбициозних планова, у просеку за око 8%.

Прерађивачка хемија за све тешкоће није исказала губитке, већ само добиот пуне еластичности производње целог хемијског комплекса „Прва искра" и СОУР-а, као целине, иако организације „Полиуретани" и „Силикони" фактиче послују на граници рентабилитета.

У дрво-прерађивачкој индустрији (РО „Бора Марковић" и „Наша школа") пословни резултати у 1983. години су слабији него у 1982. години иако је РО „Б. Марковић" постигла бољи извозни пласман производа, у смањеном физичком обиму производње, док је „Наша школа" исказала и негативни доходовни ефекат.

У индустрији **грађевинског материјала, трговини занатству и угоститељству,** достигнути степен развоја на крају 1982. године бележе стагнацију уз пословне губитке ООУР „Хотел Обреновац", који је резултат, по ред субјективних слабости, висоног отпетрећења у отплати кратнорочних кредита и високих камата.

Треба истаћи да је у протекле две године трговина (РО „Посавина" и ООУР „Полет"), у наглашеној несташици одређених производа, а посебно роба широке потрошње на ширем плану, повећаном ангажованошћу и тешким пословним возама са произ водњом, успела да на доста задовољавајући начин снабдева тржиште на ше општине.

Организације у **области стамбено комуналне привреде** у последње две године, иако исказују позитивне резултате и пораст дохотка, бољу опремљеност и квалитет услуга, осим услуга за инвестиционо и редовно одржавање станова и услуга становања које ниже задовољавајуће, упоређено са другим деловима привреде и наравним потребама, налазе се у фази стагнације.

Превоз путника у **друмском саобраћају** уз све напоре превозника из Обреновца и са повећаном бројем возила, не одговара нараслим потребама. Треба истаћи да добри пословни и ради резултати ООУР „Посавина" са седиштем у Обреновцу, поредских објективних тешкоћа, само ублажавају слабости других превозника, при свему ООУР „Аеро" из Београда и „Стрела" из Вальева и Уба.

Друштвене делатности су у току 1982. и 1983. године овој развој и рад усклађивале према друштвеним опредељењима у складу са могућностима удруженог рада материјалне производње и нараслим и најнужнијим потребама у општини као целини.

Динамичан развој општине, пре свега привреде условио је механичну приратај становништва тако да се уз повећани природни приратај, за последње две године, број станова нина повећао за преко 3.000 станова ника. Узимајући у обзир затечене скромне могућности и рестрикције за инвестиције у друштвеним делатностима, са повећаним надпросечним способљавањем у овим областима, до стигнути су значајни резултати.

У основним школама наставом је обухваћено 7.341 ученик или за 411 ученика више школске 1981/82. године. Средњим усмерених образовањем у Образовном центру обухваћено је 2376 ученика, више него школске 1981/1982. године. Средње образовање у последње две године завршило је око 600 ученика, а однос производних и непроизводних занимања повећан је у корист производних. Школске 1981/1982. године однос производних занимања и занимања друштвених делатности био је 60:40, а сада је тај однос 79,6:20,4 у корист производних. Побољшана је и структура занимања и структура према потребама удруженог рада у општини. У ограниченим и доста неусловним смештајним просторима у Образовном центру уз материјалну подршку удруженог рада, набављена је опрема и наставна средства и тако опремљени набавити за хемијско-технолошку, електро-техничну струку и физику, економско-комерцијалну струку, математику и машинску струку, а у току је формирање набавка за пољопривредну струку.

Ограничени смештајни простори у основним школама условили су организацију наставе у више смена.

Реално се очекује проширење простора у Основној школи у Баричу, за коју је заведен и месни самодопринос, у 1984. години обезбеђена и средства за инвестиционо-техничку доградњу.

Припремљена документација, доцнијо одлуке за проширење — доградњу ОШ „Посавски партизани", коју су одложене због рестрикције инвестиција, биће реализоване до краја овог планског периода.

Реконструкција и адаптација Дома Друштва „Партизан" за потребе наставе физичког васпитања ОШ „Јован Поповић", отпочеће у 1984. години.

За 3.089 ученика основних школа и Образовног центра, обезбеђен је бесплатан аутобуски превоз, а за 2.950 ученика основних школа бесплатан корисник друштвене исхране. За 252 ученика основних школа организована је целодневна настава, а за 113 ученика продужени боравак.

У току последње две године учињено су значајни напори друштвене заједнице за побољшање материјалног положаја радника у основном и средњем образовању.

За смештајем деце предшколског узраста у установе из године у годину све је веће интересовање радника у удруженом раду. Постојећа установа, у пет објеката са укупно 4.506 м² простора, сада обухвата и збрињава у добро организованој нези, васпитању, чувању и исхрани 1207 деце. До сада предузете мере и обезбеђена средства омогућују да се у 1984. години отпочне са изградњом дечје установе у насељу „Ројковац" укупне површине 1600 м².

Здравственој заштити на територији општине организује и пружа здравствена служба у оквиру Дома здравља у Обреновцу и у истуреним здравственим станицама и амбулатама на територији општине.

У протекле две године доста се учинило на свестранијем и квалитетнијем пружању здравствених услуга у изузетно скромним смештајним условима и са недостатком одређених делова савремене опреме.

Кадровска оспособљеност у служби у којој ради 71 лекар, двадесет шест стоматолога, 16 магистара фармације, са 161 радником осталог медицинског особља, где у организацији те службе ради и још 5 стручњака разних струка са високом спремом, унеса поверење за извршавање овог изузетно значајног и изнад свега, хуманог друштвеног задатка.

Учињени напори у току 1983. године на уклањању и адаптацији простора у Обреновцу, Забрежју, Скели и Ступлинама ублажили су проблеме смештаја, а кадровско јачање са 13 нових лекара, у последње две године, омогућава извршење планираних задатана у пружању заштите свим категоријама становништва, посебно систематски обухват деце свих узраста, радника у удруженом раду, учесника НОР-а и ратних војних инвалида.

Активности у току 1983. године допринеле су да се направе почетни кораци у стварању повољнијег материјалног положаја здравствених радника и ано ово јесте и треба да буде трајнији задатак.

Организовање културних потреба грађних људи и грађана, обавља се Матична библиотека „Влада Ансен тијевић" РУ „Победа" културно-уметничка дружина ОУР-а и месних заједница, а од октобра месеца 1982. године и Дом културе и спорта из Обреновца. Са овим објектом уз доста добру организацију побуђен је већи интерес и са задовољством праћено од стране грађана, омладине и деце неколико десетина изведених позоришних представа „изломби, низ живих вечери, трибина, концерата, аматерских вечери, ћачких и дечјих програма, а приказано је и добро по сећено неколико стотина филмова итд.

Традиционални интерес за такмичарски спорт и физичку културу, упо тпуљен је отварањем спортске хале у Обреновцу. Овај објекат поред спортских терена служи и за редовну наставу физичког васпитања, ванаставне активности, рекреацију, праћење припрема и такмичења ширег и локалног значаја, до међународних спортских сусрета.

Доста повољни материјални услови су обогаћењем њиховим фондом, доста су допринели већем интересовању омладине и радника за културно-уметничким окупљањем, на омасовљавању КУД-а, спортских друшта а и клубова у месним заједницама и ОУР-а.

Социјалној заштити и збрињавању, због нараслих проблема у протеклој две године доста је поклањано пажње не само од стране специјализованих организација — Центра за социјални рад и Дома за негу старих лица, већ и од стране месних заједница и ОУР и других субјеката у општини.

Учињени су напори, и ако још не довољно, за тешњу сарадњу и узајамну помоћ између специјализованих организација из све области и других организованих снага у општини, за коју се ангажују знатна средства друштвене заједнице. Примера ради, у 1981. години разним облицима социјалне заштите било је обухваћено 1775 корисника за које је утрошено 30.845.889,00 динара, а у 1983. години обухваћено је 2.034 корисника и утрошено 49.684.901,00 дин нара.

У Дому за негу старих лица стационарно је и смештено 153 лица која живе у добрим условима и са обезбеђеним свим врстама услуга.

У протекле две године настављено се са активностима на даљем унапређењу друштвене заштите ученика НОР-а и чланова њихових породица.

Настојано се да учесници НОР-а и чланови њихових породица остварују макар она права која та категорија лица, има у осталим општинама у оквиру града Београда, посебно код допунско-матријалног обезбеђења и решавања стамбених питања.

Почетком 1982. године били су на разни проблеми незапослености и за запошљавања, посебно младих стручних кадрова. Због тога је питање за запошљавања било и остало трајан задатак. У Резолуцији о друштвено-економском развоју утврђена је била стопа запошљавања од 2% и то у обе последње године. За средњу и стање као што је у нашој општини, није се таквим темпом запошљавања могао убланити и санирати при сутни проблем. Организована акција свих субјеката у општини омогућава да је да се преко Заједнице запошљавања у 1982. години запосли 1026 радника, а у 1983. години 809 или укупно 1.835 радника, што чини запошљавање по стопи од преко 6% или три пута више од планираног.

Са остварењем запошљавањем, у протекле две године, треба бити задовољним, али нема места самозадовољству због тога је крајем 1982. године и почетком 1983. год. потписан Самоуправни споразум за издавање 1% из дохотка свих субјеката привреде и друштвених делатности, чиме је дата укупна подршка отварању нових радних места у политици повећаног запошљавања. Споразум је већ почео да даје одређене почетне резултате. У протекле две године, при квалификовано је 226 радника за занимања која се траже, а стручно је оспособљено 157 радника, према за захтеве удруженог рада.

У области општенародне одбране и друштвене самозаштите, у протекле две године посебна пажња је посвећена материјално-техничком оспособљавању ОНО и ДСЗ, противпожарне и Службе осматрања, јављања, обавештавања и узбуњивања, обуци јединица територијалне одбране и цивилне заштите и припреми привреде и друштвених делатности, месних заједница и општине као целине, за успешно функционисање у ванредним и другим приликама.

У инвестиционој политици придржавајући се основног друштвеног опредељења из Резолуције, у складу са донетим законским нормама, уже одређена је укупна активност на заснивању започетих инвестиција, али и улагања у ове објекте који поспешују суштинулу увоза и производњу хране; штите здравље људи и стварају имовине или оне које су неопходне за основне потребе радних људи и грађана.

У овом периоду од две године, за завршетак Блока Б1 на Термоелектрани „Никола Тесла" на Ушћу и уграђени значајни послови на изградњи Блока Б2 на истој локацији, са изградњом пратећим објектима и инфраструктуром за оба блока (индустријске пруге, доводнице, цеста станица, друштвене просторије, паркинзи и са обављајуће и др.). Остало је и даље основно опредељење да се Блок Б2 подвргнем активношћу, завршу у два турним роновима.

Велики подухват СОУР-а „Прва искра" — Барич за изградњу базе хемије да да програма (ЛАБ и ТДИ), суочен са великим тешкоћама и од редјеним слабостима вођења инвестиција. У својој суштини недостатак одлучности банака да се ова инвестиција прати потребним кредитним средствима, довела је до знатних ванвремена у изградњи и већих прекорачења планираног новчаног потенцијала. Доказујући оправданост и неопходност ове инвестиције са ученицима на поприме у последње две године, радови су у завршној фази на основним објектима чије се пуштање у рад бити рад очекује у првој половини 1984. године. Велике обавезу и одговорност има удружени рад „Прве искре", банке и остали субјекти да се комплетно завршe потребни пратећи објекти који су означени као друга фаза изградње.

За потребе „Прве искре" у току 1983. године завршена је изградња гасовода и модернизација наменских капацитета, а у току је изградња и других објеката за потребе Југословенске армије, на локацији у Бариču.

У области пољопривреде поред ин вестиционог одржавања, доградње и адаптације постојећих објеката у овом дугодишњем периоду, извршене на су значајна улагања на изградњи објеката коришћењем средстава „земљеног плана". Употпуњена је и оса времењена пољопривредна механизација у индивидуалном и друштвеном сектору. Проширени су новом изградњом објеката капацитети за смештај и откуп пољопривредних производа (житарица, меса и млека), на више пунктова на територији општине. Од изузетног значаја је започета реализација програма РО „Драган Марковић". У изградњи је проширене Сиоса у Ратарима, Мешовне стоване хране, Машинског радионице за пољопривредну механизацију, а уступљени су радови за изградњу Фарме за тов јунади у Орашцу и радови изграђе ног резервоара у сливу „Велика бара — Купинац".

Потписани самоуправни споразум у току 1983. године између ТЕ „Никола Тесла" и РО „Драган Марковић", на принципима заједничког улагања и сразмерном учешћу у расподели дохотка и учешћа у остварене девизном ефекту од новостворене вредности, уз коришћење постојећих средстава Републике, омогућиће да ТЕ у току 1984. године, почети изградња Фарме за тов 30.000 свиња годишње и три фарме за тов бројлера капацитета три милиона комада годишње као и прве фазе изградње стаклонника за производњу поврћа и цвећа (на површини од 12-ј-6 ха).

Обезбеђена су средства и у току су завршни радови на проширењу и реконструкцији постојећих капацитета индустрије јестивог уља и производња на локацији у Обреновцу.

Угроженост територије општине од спољних вода Саве, Колубаре, Тамнаве и Трстенице и брдским и подземних вода, условила је предузи мање хитних мера у току 1982. и 1983. године, па се тим у вези и велика инвестициона улагања.

Завршени су радови на реконструкцији деснообалног насипа на реци Колубари од високог терена у Мислоју, до ушћа у десну обалу Саве на угроженом делу од ушћа Колубаре до „Прве искре" у Баричу. У току су завршни радови на каналу „Дај" у Баричу и Мислоју за прихват брдских и подземних вода, црпне станице и ретензије за пребацивање воде у Колубару.

Завршена је реконструкција лево обалног насипа реке Саве на потесу „Вић-бара" и „Забрешне ливаде" до ушћа Колубаре и левообалног насипа Колубаре од Ушћа до пута Обреновац — Београд, а у току су радови на реконструкцији преосталог дела лубарског насипа, као и насипа на реци Тамнави и Трстеници. Упоредо са реконструкцијом насипа изводе се радови на реализацији пројекта мелиорационог система Пироман — Бровић.

У току је израда инвестиционо-техничке документације за изградњу обилазнице до Забрежја до локације ТЕ „Никола Тесла" у Уровцима и припрема за почетне радове на реконструкцији насипа „Младости" — Скела. Интензивним извођењем започетих радова у Скели, Ратарима и отпочињањем радова на деоници десног насипа од „Младости" до Скеле, убрзавање се још увек присутан ризик од поплаве.

Извршена је регулација нерегулисаног сеног дела тока потока Купинац и корита старог тока Тамнаве на урбанизованом делу Обреновца, са насипаном земљом за потребе привреде и пошумљавања.

Завршени су радови на новом об објекту Штампарије „Напредак" из Обреновца и радови на проширењу Основне школе у Обреновцу. Отпочела је изградња простора за потребе РО „Отпад" из Осјека — Радне јединице у Обреновцу и простора за потребе АООУР „Стрела" у Уровцима.

Крајем 1982. године завршени су радови на изградњи, опремању и уређењу терена Дома културе и спорта ва и новог Хотела „Обреновац".

Значајна средства у последње две године, уложена су за адаптацију и проширење простора за потребе трговине и угоститељства, а уступањем локација омогућена је изградња објекта за потребе мале привреде, инвестиционим личних средстава грађана.

У стамбено-комуналној области у претходне две године било је доста динамичних радова.

У насељима „Дудови", „Ројковац", „Гај" и ул. 4. започето је и било у изградњи 758 станова у друштвеној својини. До краја 1983. године завршено је 202 стана, док се 514 станова налази у завршној фази и биће припремљени за усељавање средином 1984. године. Остали 42 стана у насељу „Гај 2" завршиће се до краја исте године. И поред овог великог броја завршених и станова у изградњи, сва мбену изградњу су пратиле и прате бројне тешкоће. Инвеститори станова недовољно сагледавају могућности обезбеђеног новца за стамбену изградњу.

Због неуклапаности нагомиланих унутрашњих проблема са могућности ма, успорава се изградња и станова кредитно способних инвеститора. Сви ови проблеми релативно су добро са влађивани и станови се још увек прода ју за најнижу цену коштања на територији Београда.

Поред станова у друштвеној својини, интензивна је била и стамбена породична изградња са личним средствима грађана. У последње две годе не изграђену ових објеката изда то је 2.121 одобрење за изградњу.

Посебно је била интензивна породична стамбена изградња на градском грађевинском земљишту, на плацевима у дугом закупу, који су додељивани за ту намену (на локацији „Исаиловића пашњак", „Беглук", „Бошиће ливе", „Ливадице" и др.).

Изузетан значај за садашњи и будући развој Обреновца, има изградња топлификације на бази ослобађања и испоруке те енергије из Термоелектрана „Никола Тесла", на локацији Уровца, уз велико разумевање и подршку самоуправних и пословних органа овог колектива и непосредно ангажоване стручног тима, изградња топлификације је почела у се тембру месецу 1982. године. У реном рдном року завршена је I-ва етапа прве фазе овог система до насеља „Дудови". Сви започети послови завршени су, испробани и стављени у функцију од почетка грејне се зоне 1983/84. године. У исто време на систем су прикључени Дом културе и спортова и школа Хотела. Поред ова два објекта, прикључени су сви станови у насељу „Дудови". Основна школа „Посавски партизани" и дечје одбаниште.

За даљу изградњу топлификације, чији се месечне задужице у Обреновцу завеле су и месни самодопринос, а наставак рада изградње примарних водова топлификације до стамбеног насеља II месне заједнице (у складу са обезбеђеним средствима) и прикључивање већих потрошача, планира се у првој половини 1984. године.

У области водоснабдевања завршени су радови на Фабрици за прераду воде и пуштен у пробни рад 1/2 капацитета. Изграђена су три но на бунара на изворишту у „Вић-бари" за добијање (сирове) непрерађене воде, који су омогућили, у кратким интервалима нормалну испоруку воде. У овом двогодишњем периоду изграђено је преко 20 км примарне и секундарне водоводне мреже (у Обреновцу, Звечкој — на вальевском putу и према старом селу; при ма Уровцима, у Забрежју и у Баричу).

Изграђена је инвестиционо-техничка документација за изградњу примарне водоводне мреже од Забрежја преко Ушћу са резервоаром на високом делу Грабовца у дужини око 40 км. Изградња овог дела водовода преко ТЕНТ-а отпочеће почетком грађевинске сезоне 1984. године и тиме створити могућност водоснабдевања: Уровца, Кртинске, Ратара, дела Звечке, дела Грабовца, дела Дрена, Ушћа и Скеле.

У току 1982. и 1983 године изграђена је фекална мрежа и кишна канализација у Улици Драгана Марковића до насеља „Гај 2" у насељу „Дудови", Улици 4. и делу насеља II месне заједнице унутрне дужине од 10 км, без прикључка корисника.

У области путне привреде у ове године, изграђено је и реконструисано 12 км. улица и путева (ул. Драгана Марковића, Ул. у Забрежју, у селима „Гај 2" и „Дудови" и путеви у месним заједницама: Барич, Кртинска, Стублине), у осталим месним за једницама изграђено је 8 км. путева са каменим подлогом, 57,5 км са по длогом од шљунка и песка, а изведени су земљани радови на путевима у дужини од 11,6 км. Изграђено је више километара пешачких стаза и тротоара. Изграђена су мостови на путу Стублине — Бргуле и то мост на реци Тамнави и мост на реци Трстеници, а приступило се реконструкцији три моста, који су били уски за саобраћај на путу Обреновац — Београд.

Постојећи капацитети ПТТ службе незадовољавају оправдане захтеве привреде и грађана и опште потребе општине. Доста ниска доходовна моћ организације ПТТ, није у стању да прати развој наше општине. Велики интерес грађана и саме привреде условило је да се у току 1982. године, преко месних заједница изврши уду живавање средстава грађана у висини од близу 50% и тиме створи могућност изградње нових 3.100 телефонских бројева (сада их у општини има укупно 2.050). Правна заснивањем уговорима нове телефонске прикључке са централама до краја 1984. године, добијају Обреновац, а у оквиру све централе: Обреновац, Забрежје, Звечка, Бело Поље, Мислојин, Барич и део Уровца и Кртинске), за тим Стублине, Грабовац, Скела, Дреновац, део Котаница и Мала Моштница, са посебним централама. Заинтересованост са телефонским везама постоји и у другим месним заједницама, али ограничене доходовне могућности ПТТ, то онемогућавају.

На целој територији општине у свим месним заједницама инсталисана је и успостављена веза путем радиостанице са Центром у Обреновцу, која се врло успешно користи.

У области **дистрибуције електричне енергије** у току 1982. и 1983. године, инвестирана су доста велика средства. Изграђена је 31 трафостанца (од укупно 201 колико их има на територији општине), а изграђено је или реконструисано 52,7 км. мреже.

Пошто је трафомрежа струје још увек проблем у више делова општине, припремљена је инвестиционо-техничка документација за нових 62 трафостанца, од којих ће се већина градити у 1984. години.

Инвестиције у друштвеним делатностима, поред утицајем решења политике инвестирања, своди се су на улагања у оквиру инвестиционог одржавања и нужног опремања. Поред завршетог Дома културе и спорта, радова у току на реконструкцији и адаптацији домова у Снели и Љубинићу, најпре ће се приступити изградњи дечје установе у насељу „Ројковац", адаптацији простора за физичко васпитање ОШ „Јован Поповић", изградњи Основне школе у Бариču, доградњи ОШ „Посавски партизани" и доградњи Дома за негу старих и пенсионисаних лица.

И на крају овог дела о инвестицијама, посебно треба истаћи велики допринос месних заједница и њихових органа у сагледавању потреба и реалних могућности и велику ангажованост да се многи проблеми решавају личним средствима грађана путем самодоприноса.

Наиред низ радова у развој општине на економском плану, упоредо је пратио и развој друштвено-политических и самоуправних односа. На јасно заштићеним политичким платформама и ставовима, у демократским расправама, доношене су одлуке на свим нивоима одлучивања.

И у овом двогодишњем периоду се показало да у оним срединама у којима самоуправљање нема надјоми нентнији утицај, да је изостао и развој у целини, независно од облика организовања. То се подједнако или слично односи на наше у СОУР-има та ко и у месним заједницама.

Из таквих средина у делегатској пирамиди, изостаје и конструктивни утицај у раду и одлучивању Скупштине општине.

Не би се смео оставити утисак да смо у протеклом периоду били без слабости. Напротив, треба констатовати да је у ствари урађено у једном временском времену, али исто тако да се могло и више и боље. У расподели нисмо изнашли прави пут за боље вредновање производног рада. Може још одговорнији да се штеди и односи према друштвеној имовини. У остваривању дохотка има још доста резерви у већој радној и технолошкој дисциплини. Могућности су нам веће у односу на остварених.

Инвестиције и припрема инвестиција може бити боља и ефикасније. Самоуправне контроле и други органи могу и морају бити енергичнији и ефикаснији у заштити самоуправних права и друштвене имовине. Рад делегација и делегата може и треба да буде организованији, посебно у скупштинама самоуправним интересних заједница.

Скупштине СИЗ-а морају се још више и тешње осећати као четврто веће Скупштине општине. У склопу свога тога, треба посматрати и развој скупштинског и уопште делегатског система, чија је перспектива неограничена.

ОТКУП СТОКЕ И МЛЕКА У 1983. ГОДИНИ

ПЛАНОВИ ОТКУПА РЕАЛНИ

У целој нашој земљи води се организована друштвена акција у остваривању политике економске стабилизације. У читавој тој акцији посебно место придаје се развоју примарне пољопривредне производње, откупу и преузимању тржишних вишкова као и обезбеђења пољопривредно-прехрамбеним производима.

Имајући све ово у виду и наша општина предузима одговарајуће мере како би реализовала планске задатке у области производње хране.

Откуп пољопривредних производа, а према томе откуп стоке и млека је веома значајан. У нашој општини откуп се врши преко откупних станица које су изграђене и опремљене у свим центрима то јест седиштима ООН.

У 1983. години у нашој општини откупљено је укупно 5.881.000 литара млека што у односу на 1982. годину представља повећање за 10,4 одсто а 7,9 одсто више у односу на план за 1983. годину.

Но и поред добрих резултата који су постигнути у откупу млека јављају се и одређени проблеми. Откупна места нису довољно техничи опремљена, па је немогућа свакодневна контрола квалитета млека. То понекад доведи до незадовољства индивидуалних пољопривредних произвођача. До сада је била пракса да се квалитет млека контролише два пута месечно. Очигледно да је то недовољно, оваква ситуација погодује не са весним произвођачима, а с друге стране дестимулативно делује на произвођача квалитетног млека.

Одређивање квалитета млека је веома значајно јер од његовог квалитета зависи и цена. Стандардни квалитет подразумева 3,2 одсто масти.

Цена млека у 1983. години крећале су се у износу од 16,82 динара на почетку године до 23,50 динара на крају године.

Констатовали смо да је план откупа млека испуњен па чак и пребачен за 7,9 одсто па ипак немокмо бити у потпуности задовољни јер су потенцијалне могућности знатно веће. У приватном сектору годишње се произведе око 22.000.000. литара млека а то значи да се од произведених количина откупи једва око 27 од сто.

Када је откуп стоке у питању подаци показују да је 1983. година била лошија од предходне јер је преузето и откупљено 11.172 грла или 3.386 тона живе стоке, а то у односу на 1982. годину износи 80 одсто у тежини или 91,3 одсто у броју грла.

Посматрајући откуп стоке по категоријама највише је откупљено товне јунади. Откуп свињаских категорија у 1983. години износила је 2.708 грла што у односу на претходну годину износи 134 одсто.

Посматрајући произмазање и откуп стоке у 1983. години у односу на 1982. види се да је дошло до смањења, али ако упоредимо остварење са планом може се констатовати да су остварене количине приближно на нивоу планираних.

При постављању планских задатака за 1983. годину извршено је објективно сагледавање свих околности па је план реално постављен.

На територији наше општине постоје сви предуслови за већу сточарску производњу на индивидуалном сектору у смислу вођења дугорочне политике и уговарања производње, а уз стручну помоћ и добар репро материјал.

Поред овога значајно је истаћи да у нашој општини постоје велики квалитетни приплодни потенцијал као и традиција добрих одгајивача подмлатка говеда и свиња што се у сточарској производњи сматра најосетљивијим процесом производње, али то до сада није довољно искоришћено јер се телићи и прасад са наше територије шаљу у друге општине на дотовљавање.

Овај проблем може се решити при вилним, потпуним коришћењем капацитета сточарских мини фарми које се сада не користе у потпуности јер објекти стоје полу празни. Ова чињеница указује на то да средства зеленог плана треба боље користити јер се она и дају за унапређење организоване пољопривредне производње.

Од фактора који су утицали на стање и обим откупа стоне у 1983. години поред наведених могуће је истаћи и поремећене услове производње, промета, прераде и потрошње у овој области.

Имајући све ово у виду очигледно је да се у наредном периоду откупу млека и стоне море посветити још већа пажња.

Мирјана Митровић

НА ОБРЕНОВАЧКИМ ПОЉИМА ПОЧЕЛА ПРОЛЕЋНА СЕТВА

ПОД КУКУРУЗОМ 8.672 ХЕКТАРА

— Припреме за пролећну сетву обављене на време — Овог пролећа биће засејано око 11500 хектара — Зашто индивидуални пољопривредници неће да сеју соју и шећерну репу

Ових дана почела је пролећна сетва. Поља су оживела. Од јутра до вечери чују се трактори. Ваља добро радити како би се све посејало у оптималном року. Стара пословица каже „Како посејеш тако ћеш жњети". Пољопривредници то добро знају зато су се на време припремали.

Ремонт машина почео је још јесенас. Било је извесних потешкоћа оно

РЕКОНСТРУКЦИЈА И МОДЕРНИЗАЦИЈА ОБЈЕКАТА У СТУБЛИНАМА

СМАЊЕЊЕ ТРОШКОВА

Радна организација „Драган Марковић" је поред отварања нове фарме у Орашцу решила да у оквиру средњорочног програма развоја изврши модерни зацију већ постојеће фарме у Стублинама а поред тога да из ради и неке нове објекте.

Земљиште на коме се налази фарма је у власништву Радне организације „Драган Марковић". Оно се и данас користи у исте сврхе али уз примену превазиђене технике. Нови услови омогућиће организовани начин производње са постојећим и новим садржајима уз примену најсавременије технологије.

Планирани комплекс се налази између великих површина земљишта којима располаже радна организација „Драган Марковић" што ће довољно утицати на трошкове допреме сточне хране.

Према просторном плану града Београда Обреновац припада равничарском делу Београдског подрчја које је оцењено као довољно за развој сточарско — ратарске и повртарске производње.

За Обреновац се предвиђа даљи развој индустријских капацитета за производњу сточне хране, а свим тим и побољшање услова за развој сточарске производње, односно производње меса.

М. Митровић

ка Марковића сазнали смо да ће овог пролећа на друштвеном сектору бити засејано око 1871 хектар. Од тога меркатилни кукуруз засејаће се на вршини од 605 хектара, силажни кукуруз на 158, шећерна репа на 368 соја на 422, јара мешавина на 25, сточни сирак на 20, нова аутрка на 31, поврће на 3, силажа II сетва на 38, и пострна силажа на 201 хектар.

Индивидуални пољопривредници засејаће 8672 хектара кукурузом, 224 хектара јарим јечмом, 308 хектара овсом, 300 хектара сојом, 135 хектара репом.

Ових дана у тонује сетва шећерне репе, наком тога посејаће се јечам, овас, на соја и кукуруз. Уколико време послужи, сетва би требала да се заврши првом половином априла, давле, у оптималном року.

Ове године планом је предвиђено да се засеје више индустриског биља него ранијих година. На жалост индивидуални пољопривредници се тешко одлучују за преоријентацију у производњи. Распитивали смо се заш то. Има ли неких посебних разлога за то? Да ли је производња ових кultура нерентабилна јер су откупне цене ниске? Сазнали смо да нису платању цене. Напротив. Откупна цена шећерне репе је 5,15 динара по нилограму а соје чак 50 динара по нилограму. Ако се зна да са једног хектара може да се произведе 4—5 вагона репе, а 20—25 метарских центи соје, рачуница је јасна. Изгледа да се Новља је у томе што се откупне цене до скора нису знале. А за шећерну репу на пример, припрема земљишта треба да почне одмах након скидања пшенице. Та неизвесна ситуација око цена вероватно је утицала да се индивидуални пољопривредници тешко одлучу за сетву шећерне репе.

У РО „Драган Марковић" постоји стручна служба која стоји на располагању свим пољопривредницима, а којој може да им пружи помоћ када се одлучују за културу коју ће да сеју.

Можда ће план сетве за идућу годину бити другачији. Можда ће пољопривредници схватити да је неопходно да се поред већ усталених кultура, пшенице и кукуруза, морају сејати и уљарице. Већ ове године оcтио се недостатак концентрата, а знамо да је за њега неопходна производња соје и других индустриских кultура. Ако их не сејемо нећемо имати ни концентрата. Наредна година може бити гора што се тиче набавке концентрата.

Зато пољопривредници о свему морају да добро размисле већ сада.

Марјина Митровић

набавке резервних делова и гума, али сада је све у реду и машине могу да изађу у поља. Нема ни проблема са горивом. Репроматеријал и ђубриво обезбеђени су на време.

Од помоћника директора за кооперацију РО „Драган Марковић" Нинка Марковића сазнали смо да је ове пролећа на друштвеном сектору бити засејано око 11500 хектара — Зашто индивидуални пољопривредници

РО „ДРАГАН МАРКОВИЋ"

НОВА ФАРМА ЗА ЈУНАД У ОРАШЦУ

Пољопривредни комбинат Београд Радна организација „Драган Марковић" покренуо је поступак за израду локације и урбанистичко-техничких услова за изградњу фарме за тов јунади у Орашцу. Изградња фарме предвиђена је средњорочним програмом развоја ове радне организације.

Фарма ће се градити са десне стране асфалтног пута Грабовац — Бањани на споредном путу који спреће за Орашац.

Парцела на којој ће се градити фарма је у власништву Радне организације „Драган Марковић" и до сада се користила за ратарску производњу.

Предвиђена локација је довољно удаљена од града и других насељених места па не преставља никакву опасност за непосредно угрози човекову средину.

Пројектом је предвиђено да се у склопу фарме изгради портиница, ветеринарска амбуланта, санитарно гардеробни блок, колска вага са ћуњицом, производни објекти за предтов, производни објекти за тов, тренч силоси, настрешница за механизацију, силоси за концентрат, сабирне јаме, водо торањ и тд.

Вредност инвестиција је 312 милиона динара, а као инвеститори јављају се Термоелектрана „Никола Тесла" и Радна организација „Драган Марковић".

Изградња фарме почеће 1. априла ове године а рок изградње је седам месеци. Очекује се да ће објект бити усељив у децембру. Капацитет фарме је 2 хиљаде грла у турнусу, давле за годину дана на овој фарми утоваривће се 3.700 до 4.000 грла годишње.

Производња је намењена како страном тако и домаћем тржишту. Извоз ће бити намењен земљама за пада, давле конвертибилном подручју.

М. Митровић

ИЗВОЗНИ ПОСЛОВИ РО „ПРВА ИСКРА" — ИНДУСТРИЈСКЕ И СПЕЦИЈАЛНЕ АРМАТУРЕ"

КОНАЧНО, УГОВОР ЗА ЦЕЛУ ГОДИНУ

Неизвесност око потписивања другог дела уговора за ову годину са совјетским партнерима отклоњена је крајем фебруара. Представници РО „Прва искра — Индустријске и специјалне арматуре" и ФАСМЕ су се вратили из Москве са уговорима у џепу, али и обавезом да их испуне коректно као пошле, односно никако као ранијих година.

Арматура је планирала реализацију у 1984. години у висини од 1,7 милијарди динара, а само уговори са партнерима у СССР вреде око 1,2 ми лијарде што само по себи говори колико је било важно да се обезбеди повереље тог тржишта. Преговори су били и дуги и муторни пошто су се и услови знатно променили — тачније пооштрили посебно за несолид не партнере.

Други део уговора (за друго полугође) вредан је иначе 5 милиона долара и односи се на испоруку 20850 јединица. За целу годину ће се, према томе, на совјетско тржиште испоручити усупно 48 хиљада једи ница у вредности од 10,5 милиона до лара што је за око 300 хиљада долара више него што је остварено у 1983. години.

Другом купцу у СССР (Atomenergoexport) испоручиће се робе у вредности даљих 150 милиона динара, за Бугарску 130 милиона, СР Немачку и Албанију по 50 милиона и Француску 30 милиона динара.

При месеци показују да се уговоренообавезуји оштуђу а само на тржишту СССР у јануару и фебруару остварео је износ арматура у вредности од 112 милиона динара.

Томислав Милојковић

Донет програм за постављање објеката за развој мале привреде на територији општине Обреновац за период 1984/85. године

ПРИОРИТЕТ ПРОИЗВОДНИМ ДЕЛАТНОСТИМА

У складу са Програмом средњорочног развоја општине Обреновац и у оквиру њених Програма дугорочног развоја мале привреде општине, сачињен је предлог Програма за постављање објеката мале привреде на територији општине Обреновац за период 1984/85. година. Програм је ограничен са важношћу од две године зато што се мењају ситуације и услови развоја општине зависно од потреба месних заједница.

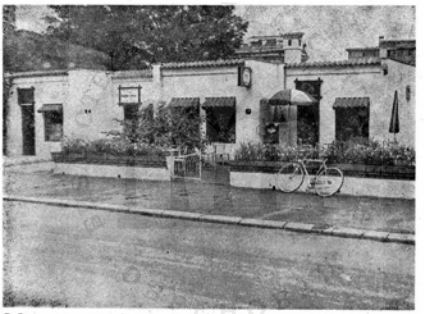

Добро планиран развој мале привреде — занатски центар у Ул. В. Мишића

Програмом се утврђују локације, број и врста привремених или сталних локала и пословних просторија и то посебно за подручја обухваћена генералним урбанистичким планом Обреновца за која још нису донети детаљни урбанистички планови, као и за подручја у оквиру грађевинског реона и подручја изван граница грађевинског реона посебно.

Планом је такође предвиђено да један број постојећих објеката на широ територији општине буде опредељен за могуће адаптације и прилагођавање субјектима мале привреде који имају програме развоја у том правцу да уложе средства и у будуће рационално користе ове објекте као погоне за производњу производа из области мале привреде.

Обреновцу је потребан бржи развој производних делатности па и програм мале привреде предвиђа бржи развој производних делатности а усправање оснивање угоститељских и трговинских објеката.

На подручју 25 месних заједница Општине Обреновац предвиђено је да се у наредне две године отвори 15 објеката за угоститељство и 21 об јекат за промет робе.

Број и врста производних односно производно — услужних и услужних објеката из делатности мале привреде са средствима у својини грађана, на подручју месних заједница ван генералног урбанистичког плана Обреновца се не ограничава уз услов испуњавања санитарно — техничких и осталих законом прописаних услова. Изузетак се чини код објеката из области угоститељства и трговине према горе наведеном плану, а у зависности од потребе месних заједница.

М. Митровић

„ПРВА ИСКРА" ДОБИЛА ЗЛАТНУ ПЛАКЕТУ

— Живан Милановић и Иван Гајдош добитници повеље за сарадњу са СИЗ-ом за одмор и рекреацију радника Београда.

Самоуправна интересна заједница за одмор и рекреацију радника Београда прославила је у прошлој години тридесетогодишњицу постојања. Тим поводом додељена су признања сарадницима СИЗ-а који су допринели њеном добром и успешном пословању. Тако је златна плакета додељена СОУР „Прва искра" за изванредне заслуге, док су повеље добили Живан Милановић, стручни сарадник за друштвени стандард, за успешну сарадњу и изванредне заслуге у развоју СИЗ-а за одмор и рекреацију радника Београда, и Иван Гајдош, бивши председник Извршног одбора Основне организације Савеза синдиката у Радној организацији „Прва искра — Процесна опрема" за организовање и упућивање највећег броја радника на рекреативни одмор.

С. З.

КУД ТЕНТ НА МАЛТИ

Културно уметничко друштво „Никола Тесла" ових дана се налази на Малти где ће на Фестивалу игара Медитеранских земаља, представљати нашу земљу и наш град.

ЦЕНТАР ЗА СОЦИЈАЛНИ РАД

ТИМСКИ РАД

Специфичне карактеристике општине — структура становништва образовни ниво, убрзано старење села, интензивна миграциона кретања, рас лојавање сеоских породица, висок проценат Рома у укупном броју становника и разуђеност месних заједница, у знатној мери одређују канал ће бити рад Центра за социјални рад у Обреновцу. Због тога рад у области социјалне заштите је веома специфичан и захтева велико ангажовање, не само појединца, већ читавог тима стручњака и целокупне организације.

Обреновац је једна од „најстаријих" општина у Београду. Старосна структура је из године у годину све неповољнија и проценат лица која су старија од 60 година се креће око 13 одсто или око 8.000 људи. Поред тога образовни ниво је доста неповољан. Посебно је велика неписменост међу, старијим лицима, око 3.500 је неписмено а у целој општини око 8.000 или 13 процената. Поред овог проблема, социјалним радницима велике проблеме задаје и размештај становништва на територији општине. У градском подручју, углавном живи активно становништво, док у сеоским месним заједницама махом живе стара лица, која изискују социјално старатељство.

Велики проценат социјалних проблема по становнику — панорама Обреновца

Стручни рад у овој установи је организован тимски и тако омогућује свеобухватнији прилаз и третман лица којима је неопходна социјална помоћ. Но, и поред тога не може се рећи да је превентивни рад на високом нивоу. Не улазећи у разлоге овог стања, можемо казати да пропусти у овој фази могу изазвати крупне патолошке последице које је нас није тешко отклонити. Због тога би најхитније требало приступити изради програма превентивних делатности, а да ОСИЗ социјалне заштите обезбеди средства за његову реализацију.

ДЕЦА И ОМЛАДИНА

Радници Центра су имали веома много посла у заштити деце и омладине. Тако су у току прошле године имали: 4 деце којима су умрли оба родитеља, 18 деце која су била напуштена, 71 дете које је било социјално угрожено, 105 дечака и девојчица из породица са поремећеним односима, 164 из породица које су у брановразводном спору, 72 са асоцијалним понашањем, 20 малолетних преступника, 10 теже ментално заосталих и 33 малолетних лица за која је тражена гласност за склапање бранова. Поред тога, још је било 80 корисника социјалне заштите међу децом и омладином.

Сарадња Центра са образовним установама и месним заједницама је била добра тако да су постигнути запажени резултати у области раног откривања социјалних проблема. Актив педагога и психолога је својом активношћу помогао радницима Центра.

Највише деце, социјалних случајева, је у породицама у којима су поремећени односи. Нормално је очекивати да деца у оваквим животним условима тешко могу напредовати и бити социјализована и због тога је Центар пуно пажње посвећивао раду са децом из ових породица.

Проблеми са којима се суочава Центар за социјални рад су многобројни и ми ћемо их само набројати: недостатак домског и породичног смештаја за децу и омладину, а и у домовима су услови доста лоши, избор старалаца за лица која су под старатељством (160), обилазак месних заједница, Центар има једна кола али је проблем обезбеђивање бонова за бензин.

Проблеми са којима се суочава Центар за социјални рад нису новијег датума али су резултати које он постиже из године у годину бољи. То је доказ да запослени у овој установи улажу велике напоре да свима којима је неопходан било који вид социјалне заштите пруженог у помоћ у право време.

М. Савић

ОДРАСЛА И ОСТАРЕЛА ЛИЦА

Прошле године је регистровано и рађено са 283 лица која су била материјално необезбеђена, са 609 необринутих лица, са 159 физички и психички ометених лица, са 208 лица која су имала породичне проблеме, 222 лица је било у брановразводном спору и са још 13 лица која су имала разне социјалне проблеме а обраћала су се Центру за помоћ или су их радници сами откривали својим рутинским радом.

КЊИЖЕВНИ СУСРЕТ СА ДЕСАНКОМ МАКСИМОВИЋ

ЧОВЕК И ПЕСНИК

Средином месеца, тачније 16. марта, ученици ОШ „Јован Поповић" и Обрзовног центра су у свом граду доживели пријатне и незаборавне тренутке дружећи се са једном од највећих песникиња југословенске књижевности, Десанком Максимовић.

Пуно срце љубави за децу — Десанка Максимовић потпусиле своју књигу

Десанка Максимовић песникиња која је инспирација доброта, писала је за све узрасте; за најмлађе, за оне нешто старије као и за најстарије.

Говорећи о својим песмама, рекла је да оне нису написане већ само записане. Рођени негде у дубини душе навирали су стихови као плима а песникиња их је само записивала и тако овеновечила. Зато, нека нас не чуди када се каже за њену поезију да је углавном израз једне велике и светле животне истине.

Кад говори о себи и свом раду песникиња каже да је најпре човек а затим песник: **„Човек у мени помогао је много пута песнику, а песник помогао човеку да кроз живот пролази нано нежи".**

Говорила је Десанка стихове свој их песама: Гозба на ливади, Стрепња, Опомена, Крвава бајка, Немам више времена, Траким помиловање и многе друге, којима се ненаметљиво и спонтано прошетала кроз сва своја стваралачка и животна доба.

Привилегија обреновачких ученика је била та што је Десанка предњима „објавила" и неке од својих још необјављених песама као што су: „Непознати говорник", „У Хајд парку", „Искуство" и „Славо о љубави".

О стваралаштву **Десанке Максимовић** писали су многи књижевни критичари, а један од них је и **Милан Богдановић** који је рекао: **„Њена поезија пева. Данас можда тоном са мало више тамнине, а можда у тренуцима и са мало умора али верно негујући музику у себи..."**.

И, не само то. Њена поезија оплемењује и снажи дух, али још више оплемењује њено присуство.

Каћуша Николић

ШАХ

ПИОНИРКЕ ИЗ ГРАБОВЦА НАЈБОЉЕ

Почетком овог месеца, тачније 9. марта, у просторијама ОСИЗ-а друштвених делатности, одржано је екипно првенство основних школа у шаху.

Такмичење се одвијало у четири категорије: старији пионири и пионирке и млађи пионири и пионирке.

У том такмичењу је учествовало око 100 ученика из свих школа, изузев представника Основне школе „Братство и јединство" из Стублина.

Прво место у конкуренцији старијих пионира припало је ОШ „Посавски партизани", а у конкуренцији млађих пионира Основној школи „Јован Поповић".

У конкуренцији старијих и млађих пионирки прва места су припала ОШ „Душан Полексић" из Грабовца.

За освојена прва места у свим категоријама, победницима су додељене шах гарнитуре и дипломе. Дипломе су додељене и другопласираним и трећепласираним екипама.

Првопласиране екипе ће учествовати на градском такмичењу али без обзира на пласман, кандидати су за републичко такмичење које ће се за првомајске празнике одржати у Соко Бањи.

Покровитељ школског такмичења у шаху на територији уже Србије је лист Политика.

К. Николић

Математичари на потезу

У суботу, 24. марта, у просторијама Основне школе „Јован Поповић", у нашем граду, одржано је градско такмичење математичара.

АН овом такмичењу узело је учешће 44 ученика из обреновачких основних школа од IV до VIII разреда. Ученике такмичења и наставнике, поздравила је Милена Пенчић, директор све школе која ове године навршава 160 година постојања.

„Можда би међу математичким задацима данас био један који би велику потешкоћу задао свима који би га решавали, а то је: колико је у нашој школи одржано часова матема тике заових 160 година постојања, јер часови математике трају свихових 160 година.

Част нам је да у овој јубиларној 160-ој години, не само школе „Јован Поповић", већ школства у Обреновцу и Посавини, будемо домаћини овог такмичења у којем желимо свима пуно успеха".

И ми смо им пожелели успеха у такмичењу а резултате са ликмичења објавићемо у следећем броју.

К. Н.

ТАКМИЧЕЊЕ РЕЦИТАТОРА

ОЖИВЕЛА ЈЕ ПЕСНИЧКА МИСАО

У суботу, 10. марта, у Дому културе и спортова уз присуство многобројних љубитеља лепе речи, одржано је Општинско такмичење рецитатора млађег, средњег и старијег узраста. Нешто што је ову традиционалну смотру младости учинило још свечанијом и лепшом је учешће ученика из Установе за дневни боравак предшколске деце и деце млађег школског узраста „Перка Вићентијевић", чији је наступ публика поздравила бурним аплаузом. Данас, уз „цветове на овој словенској манифестацији лепе речи, појавили су се и „пупољци".

Лепотом изражавања и уметничког оживљавања песничке мисли у категорији млађег узраста истакла се **Ирена Негран** ученица основне школе „Јован Јовановић — Змај". Ирени је за уметничко интерпретирање стихова припала Планета „Минуца Радовановић". Друго место је освојио **Иван Вуковић**, ученик ОШ „Јован Поповић", а треће место је припало **Ани Бујић**, ученици ОШ „Јован Јовановић — Змај".

У овој такмичарској категорији похваљени су **Марија Мијић, Марина Филиповић, Слађана Остојић, Стојан Јовановић** ученици основних школа и **Мирјана Арсенијевић** ученица из Установе за дневни боравак предшколске деце и деце млађег школског узраста „Перка Вићентијевић".

У категорији средњег узраста убедљиво најбоља је била **Јасмина Јовановић**, ученица ОШ „Душан Поленсић" из Грабовца, прошлогодишња прваница на градском такмичењу, а четврта на републичком такмичењу ре цитатора у Великој Плани. Она је до бијница Планете „Минуца Радовановић". Друго место је припало **Љиљани Комановић** из исте школе, а треће **Зорану Маринковићу**, ученику ОШ „Јован Јовановић — Змај". Похвале ни су: **Јасмина Синђелић, Зорица Лазић, Предраг Церовић, Зорица Јаковљевић, Гордана Филимоновић, Сандра Чекић** и **Анђелка Максимовић**.

Од такмичара рецитатора у категорији старијег узраста, не по први пут заблистале су **Марија Лукетина, Зорица Драгачевац** и **Весна Бранковић**, ученице Образовног центра. Похваљене су- **Зорица Комановић** и **Лидија Младеновић**. Свих пет такмичара ки ће представљати своју школу на градском такмичењу.

Узастопни успеси неких од победника овог такмичења посебно ученика из Образовног центра и ученика из ОШ „Душан Поленсић" из Грабовца су резултат несебичног рада руководиоца рецитаторских секција у ове две школе.

Каћуша Николић

УЗ 27. МАРТ, ДАН ОБРАЗОВНОГ ЦЕНТРА

ТОКОВИ НАШЕГ (НЕ)УСПЕХА

Од 27. марта прошле године до данас, иза нас је 365 дана, рада и не рада, успеха и неуспеха. Година, која по много чему наликује на оне пре ње а Дан школе је увек прилика да једни другима честитамо.

У нашој школи, слободно можемо рећи, једној од највећих у Србији, по стоји велики број секција којe окупљају ученике од I до IV разреда. Чланови ових секција достојно репрезентују школу на многим такмичењима.

Рецитаторска секција постоји од оснивања школе. Велики број рецитатора сваке године представља школу на међуопштинском и републичком та кмичењу у Великој Плани. Ту су наравно и чланови хора „Обреноваче девојке" које такође заслужују сваку похвалу. Већ неколико година пре у Србији, двапут друге на Савезном такмичењу у Целу, чланице хора се управо ових дана интензивно припремају за даља такмичења.

Ученици наше школе своје слободно време испуњавају радом у једној од многобројних наставних секција. То су најчешће математичка секција, млади физичари, хемичари, биолози, затим литерарна секција. У школи раде и секције ученичке задруге, шаховска и атлетска секција чије витри не краси велики број медаља и пехара.

Рад ученика све школе огледа се и кроз активност у омладинској орга низацији. Млади из Образовног центра одлазе на радне акције, одлазе се сваке године врати и по један ударник.

Треба сванако истаћи и сарадњу са радним организацијама на територији наше општине. Ученици одлазе на професионалну пракису у „Прву искру", ТЕ „Никола Тесла" и ПКБ.

Ове похвале уз мало самокритике много уверљивије изгледају.

У нашој школи постоје и проблеми. Основни проблем који по ненад омета извођење наставе из појединих предмета је релативно слаба опремљеност школе. Не можемо се похвалити ни са малим бројем изостанака.

Но, сви се боримо против негатив них појава у нашој средини.

Деса Станојевић

XIV СУСРЕТ ЗМАЈЕВИХ ШКОЛА

У организацији Савеза за социјалистичко васпитање и бригу о деци САП Војводине, Змајевих дечјих игра ра, листа за децу „Невен" и Основне школе „Јован Јовановић — Змај" из нашег града 31. маја, 1. и 2. јуна, одржаће се XIV Сусрет братства и јединства пионира Змајевих школа Југославије. Домаћин овогодишњег Сусрета биће Основна школа „Јован Јовановић — Змај" из нашеког града која ове године истовремено обележава 25-о-годишњицу постојања.

Ова манифестација чији је мото:

У срцу ми једна речца
од детињства мога,
та је речца рајски лепа
та је речца- с л о г а...

има за циљ да се кроз разне садржаје који ће се одвијати у оквиру Југословенских пионирских игара „Ратстемо под заставом Тита" и „Да нам живи, живи рад", пионирима пружи могућност да радно и стваралачки обележе значајне јубилеје 40-то годишњице великих битака југословенских народа и народности за ослобођење земље.

Инспирисани стваралаштвом нашег великог песника чика Јове Змаја, дружећи се, кроз стваралаштво пре свега, пионири развијају особине достојне сваког члана ове наше самоуправне социјалистичке заједнице, а то су: другарство, братство и јединство и осећај за неговање заједништва народа и народности, светих тековина Народноослободилачке борбе и Револуције.

К. Н.

ПРЕДСТАВЉАМО ВАМ МЕСНУ ЗАЈЕДНИЦУ ЉУБИНИЋ

ЉУБИНИЋ ДОБИЈА ДОМ КУЛТУРЕ

Љубинић је сеоска месна заједница са око 280 домаћинстава. У селу има доста младих али на жалост мало се њих бави искључиво пољопривредом. Изгледа да је многима драже да живе на селу а раде у граду. Квалитет земље није најбољи а и парцеле су уситњене али пољопривредници Љубинића су добро опремљени потребном механизацијом, користе агротехничке мере па су ми и приноси добри.

Ових дана у Љубинићу одржани су зборови грађана на којима се разговарало о пролећној сетви.

Многи пољопривредници користили су средства зеленог плана које је давала Земљоделничка задруга „Љубинић".

Земља се овде користи добро и поред тога што у селу има неколико старачких домаћинстава са доста земље.

Месна заједница Љубинић је увела самодопринос на 10 година од 1983. до 1993. године по стопи од 20 одсто од пољопривреде и 2 одсто из личног дохотка и личних прихода пензионера.

Седамдесет одсто прикупљених средстава намењено је изградњи сеоског дома, 20 одсто за изградњу путева и 10 одсто за ПТТ. Изградња Дома почела је још 1948. године, али Дом још није завршен. Очекује се да ће мештани Љубинића добити на употребу нови Дом културе за 29. новембар.

Вредност инвестиција за дом је велика око 20 милиона динара. Међутим, РО „Узаврица" је већи део средстава издвојила само јер се у склопу Дома културе налази и њене пословне просторије тј. Земљоделничке задруге Љубинић.

Изградњом Дома културе Љубинић ће коначно добити биоскопску салу коју до сада није имао, омладина ће такође добити своје просторије. Мо жда ће се тада основати културно уметничко друштво или неке секције којих за сада нажалост нема. У Љубинићу не постоји ниједно спортско друштво или неки клуб сем фудбалског, а у фудбалском клубу Љубинићи сваким даном је све мање млађих из Љубинића а више оних других који долазе са стране.

Изградњом новог Дома културе би гурно ће се још што шта изменити. Омладина ће се боље организовати па ће можда и више младих остати на селу.

Мирјана Митровић

ПОВОДОМ АКЦИЈЕ ДОБРОВОЉНОГ ДАВАЊА КРВИ

НАДА РАДОЈКОВИЋ — Вишеструки давалац

У предходна два броја нашег листа писали смо о акцији добровољног давања крви и констатовали да је од зив био слаб.

На срећу има људи који не пропу штају ни једну акцију. Једна од њих Осигуравајућем заводу Дунав-експо је и **Нада Радојковић** запослена у зитура Обреновац.

Недавно смо посетили ову дивну жену, мајку двоје деце, вредног радника и активисту у организацији Црвеног крста.

Наше прво питање упућено Нади било је нада је и кано одлучила да постане добровољни давалац.

— **Одрасла сам у породици где су сви били добровољни даваоци, оба родитеља брат и сестра. Није онда чудо што сам се веома рано укључила у рад Црвеног крста, а касније постала и добровољни давалац. Схватила сам да људима у невољи треба помоћи, ако то могу зашто да не учи ним. Можда ће баш моја крв да спасе нечији живот. Акција добровољног давања крви је веома корисна. Зато сам се и одлучила да постанем давалац. Човека треба да краси хуманост.**

— За својих 40 година Ви сте 27 пута дали крв то није мало.

— **Није мало а није ни много. Ја ћу давати крв све дон будем могла, надам се да ћу је дати још много пута.**

— Чули смо да ви дајете крв где год се акција води, било у ТЕНТ-у, РО „Драган Марковић"...

— **Да, ја чујем где екипа ради и одем.**

— Користите ли слободне дане но ви вам припадају после сваког давања.

— **Не. Не користим. Нису ми потребни. Враћам се на посао и радим нормално.**

— Да ли сте некада били у ситуацији да је и вама била потребна крв.

— **Сва срећа нисам. Имала сам операцију но крв ми није била потребна. Али возим кола. Несреће су тако често, но зна... Крви увек мора бити. Многи од нас то заборављају, а и читавој овој акцији поклања се мало пажње. Млади су необавештени, зато више треба радити са њима и не само са њима, читавој ствари треба придати већи значај.**

Имам сина који је још мали али ће се и он сигурно, кад за то дође време укључити у рад Црвеног крста. Можда ће и он кад нарасте постати давалац — рекла нам је Нада на крају и насмејала се.

Ми смо јој се захвалили на разговору и обећали да ћемо се срести на неној од акција добровољног давања крви.

М. Митровић

ЗДРАВСТВО ● ЗДРАВСТВО ● ЗДРАВСТВО ● ЗДРАВСТВО ● ЗДРАВСТВО ● ЗДРАВСТВО ● ЗДРАВСТВО ● ЗДРАВСТВО ●

ОБОЉЕЊЕ ГОРЊИХ ДИСАЈНИХ ПУТЕВА У ДЕЦЕ

ПИШЕ: ПРИМ. ДР. МЕД. НАУКА МИЛИСАВ А. СТАНЧИЋ, ПЕДИЈАТАР

ЗАПАЉЕЊЕ ЖДРЕЛА (Фарингитис)

Изазван од стране вируса и бактерија. Инфекције ждрела претежно су изазване вирусима нарочито код деце у прве две године живота (око 80 одсто). Бактеријске (стрептококне) инфекције ждрела знатно су чешће код деце од 5—7 година и јављају се у зимским и раним пролећним данима. Вирусне и бактеријске инфекције ждрела се манифестују: повишеном температуром, болом у гуши, главобољом, отежаном гутање, отоком вратних жљезда, губитак апетита и малансалост. Бактеријску инфекцију ждрела прате стомачни поремећаји: мука, гађење и повраћање. Дијагноза болести се поставља на основу по датана болести клиничке слике и лабораторијских анализа (крвна слика, брис из грла и ждрела.) Запаљење ждрела нарочито бактеријама — стре птококама захтева енергично лечење. Недовољно и неадекватно лечење може довести до озбиљних компликација болести као што су гнојно запаљење вратних жљезда, реуматска грозница, оболеље бубрега и срца у деце.

ОБОЉЕЊЕ КРАЈНИКА (Тонзилитис)

Крајници су жлездане творевине постоје непчани предњих них има два и странпи један танозвани „трећи крајник". Крајници имају заштитну имуну функцију. Услед акутног и хроничног обољења трећег крајника (Аденоидитис) изазвани вирусима и бактеријама долази до његовог увећања (хипертрофије) што има за последицу зачепљеност носа слабије снабдевање плућа кисеоником (бледа деца).

Деца држе отворена уста, дишу површно, честа појава запаљене сре дњег уха. Због слабе вентилације и проходности секрет се задржава у носу и ствара се силоност ка акутном и хроничном обољену носно-ждрело-синусно подручје. Овано фор мирана носно — ждрелна — синусна инфекција допринеси ширењу инфекције на грло, душник а нарочито на бронхије — плућа и на тај начин про узрокује упоран провокативан кашаљ кашаљ са шкрипањем и крчењем у грудима отежаним површним дисањем и гушењем (анутни опструктивни бронхитис).

Запаљење плућа је најтежи облик компликације обољење дисајних органа у деце са знацима: повишеном температуре, нашљем, отежаним дисањем, бледилом и плавилом лица и и усана, дете ћечи и узнемирено је.

Запаљене непчаних крајника (тонзилитис) у деце сврстали смо у две групе РЕЦИДИВНИ (ПОВРАТНИ) и ХРОНИЧНИ.

Дијагноза рецидивног обољења крајника поставља се у деце која обољевају од крајника чешће него што је нормално (3—4 пута годишње). Код рецидивног обољења крајника у фаза ма мировања постоји нормализација клиничког и лабораторијског налаза. Ово обољење је често код деце од 5—7 година јер у овом животном добу деца су више изложена инфекцији (полазак у обданиште, школу) и не мају развијен имуно-биолошки механизам. Недовољном и неадекватно лечење инфекције ждрела доводи до бујања лифног ткива и до увећања крајника. Када се постави дијагнозе рецидивног обољења крајника непотребно је доносити одлуке за операцију јер треба имати у виду да том својом одлуком могу да лише дете једног дела имуно биолошке баријере. Дете које болује од рецидивног обољења крајника треба заштитити једанпут месечно нијенционом анти-биотском терапијом. Затим му обезбедити добре услове живота и повремени бораван у повољним климатским условима (море и планина).

Под хроничним обољењем крајника подразумевамо трајан запаљив процес на крајницима који се манифестује локалним, регионалним и општим знацима. Доказује се лабораторијским налазима. Процес има тенденцију погоршања у фазама релативног смирења запаљења и не исчезавају у потпуности симптоми и клинички знаци нити се лабораторијске анализе нормализују.

Деца која болују од хроничног обољења крајника имају болове у гуши спонтано или прилином гутања она се жале на „гребање у ждрелу" и на шљуцају, губитак апетита, бледило, малансалост и температуре (37,2 — 37,5). Хронично оболели крајници прилином прегледа имају следећи изглед: увећани, неједнаке величине, неравни, избраздани, загасито црвене боје, при притиску цеди се гњој. оток вратних лифних жлезда.

Овај запаљиви процес прати обично

Да се потврди дијагноза хронично оболелих крајника потребно је дете посматрати најмање шест месеци и у том времену применити анти-биотско лечење уз примену климатских фактора. Када анти-биотско лечење и или матсни фактори остану без ефекта одлучићемо се за операцију хронично оболелих крајника. Одлуку за операцију доноси ленер педијатар у сарадњи са специјалистом за ухо грло нос и родитеља. Операција трећег крајника може се обавити после шест месеци а сва три крајника после четврте године живота.

ПОЉАНЕ

УВЕДЕН НОВИ САМОДОПРИНОС

Мештани месне заједнице Пољане су се одлучили да уведу нови месни самодопринос за период од пет година. Анкетирање становника је обављено 14. 15. и 16. марта и показало је да недоумица нема и да су мештани Пољана решени да поправе своје животне услове.

Самодопринос је уведен за изградњу и преспајање путева. Тако ће бити урађен „бобрјански пут" до асфалтирања, асфалтиран пут „носића" у дужини од 2.000 метара, пут за Доњи крај у дужини од 4 километра ће бити доведен до асфалтирања а биће и извршено проширивање „Горњевића пута".

Средства ће бити обезбеђена путем убирања 5 процената на катастарски приход, 2 од сто из личних доходака запослених у удруженом раду, као и увећањем радне обавезе од три радна дана годишње за све способне становнике месне заједнице.

М. С.

УЗ 80-О ГОДИШЊИЦУ ПОСТОЈАЊА МАТИЧНЕ БИБЛИОТЕКЕ „ВЛАДА АКСЕНТИЈЕВИЋ"

ОСНОВАНА НА ПОЧЕТКУ ОВОГ ВЕКА

— Прве књиге — добровољни прилози грађана. — „Чесни дом" — стални простор Библиотеке.

— Рад у Библиотеци добровољан. — 56.000 књига на полицама библиотеке

Ове године се навршава осамдесет година од оснивања библиотеке у Обреновцу. Основана на почетку овог века, тачније 1904. године, почела је да ради са књижним фондом од око стотинак књига сакупљених као поклони, грађана у циљу просвећивања и ширења научне мисли о чему постоји запис у Радничким новинама Органа српске социјал-демократске странке и радничког савета, од 3. новембра 1904. године.

„Обреновачка радничка читаоница приређује у недељу т.м. у 8 часова увече, у гостионици Антоновића концерат са игранком у корист своје касе. Препоручује се друговима да у што већем броју посете овај концерат, од чијег ће се прихода набављати књиге и новине за ову читаоницу, ко ја има за задатак да раднике упознава са модерним наукама и међу њима шири класну свест".

До пред II светски рат библиотека је радила са мање или више успеха. Поуздани доказа нема да ли је непрекидно радила али се зна позадно да је неколико година пред почетак II светског рата њен рад обновио Влада Аксентијевић добивши при станак средњег начелника и директора тадашње обреновачке гимназије.

По ослобођењу 1945. године, несебичним залагањем просветних радника заинтересованих грађана и љубитеља књиге, под називом Народна библиотека „Влада Аксентијевић" би ва обновљена. Рад библиотеке у првим данима је помагала помајка Народног хероја Владе Аксентијевића.

Материјална средства библиотеке су били добровољни прилози у новцима, новцу и чланарини, а дужност књижничара обављало је неплаћено лице на добровољној основи. Библиотека је радила два до три часа дневно.

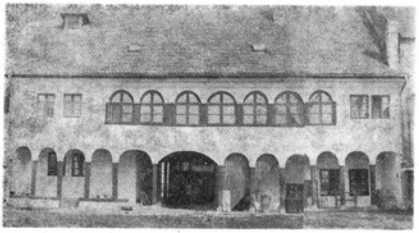

Библиотека је смештена у најлепшој старој згради у Обреновцу

Несобичним залагањем чланова Библиотеке и њене управе, као и оних који су знали да цене вредности, у овом случају књижевне, библиотека са читаоницом постаје све више културни центар у Обреновцу под на зивом: Народна библиотека и читаоница „Влада Аксентијевић".

С временом су потребе становништва бивале све веће и сложеније а и у циљу да књига буде што доступнија читаоцима, оснивају се пунктови по селима. На тај начин Библиотека и ван градског подручје врши своју културно-образовну мисију. Оснивањем пунктова по селима Библиотека у Обреновцу добија обележје матичности, да би почетком 1961. године Народна библиотека и читаоница „Влада Аксентијевић" прерасла у Матичну библиотеку „Влада Аксентијевић" како се и данас зове.

ПРВЕ КЊИГЕ — ДОБРОВОЉНИ ПРИЛОЗИ ГРАЂАНА

Познато је да библиотеке формирају своје књижне фондове путем куповине, размене, позајмицом, путем поклона или заоставштином познатих личности.

Обзиром на околности под којима је обновљен рад Библиотеке у Обреновцу, није чудо што су прве књиге биле набављене добровољним поклоном грађана.

Прва куповина књига од помоћи добијене од Савета за просвету и културу и Општинског народног одбора, регистрована је 1954. године, када је купљено 348 књига.

Исте године библиотеци бива поклоњено још 103 књиге од стране Синдикалне подружнице трговачких радника и намештеника Предузећа „Милосав Јовановић" у Обреновцу.

Исте године је извршена реорганизација рада у Библиотеци по Међународној децималној класификацији. Добијене су и прве дотације за купо вину књига у износу од 850 хиљада динара.

Следеће 1955. године, поклоном од Радио Београда, књижни фонд је обогаћен за још 3.342 књиге.

Године 1959, набављене су књиге у вредности од 500 хиљада динара, тако да годишњи извештај о књижном фонду библиотеке у 1960-ој години износи 11.169 књига.

На крају 1961. године, Библиотека и њени пунктови бројали су преко двадесет хиљада књига.

Чланови Драмске секције при Библиотеци, који су најчешће били читаоци, у оквиру секције су се упознавали са класичним до најмодернијих остварења у драмској литератури. Ре презентовањем драмских представа у граду и селима, повећавао се интерес грађана за читањем те врсте литературе а и креацијом, што је изузетно значајно.

Изузетан допринос у пропагирању књиге приписује се и раду Литерарне дружине при Библиотеци.

Број прочитаних књига се с годи нама повећава, тако да је 1961. године премашена цифра од 50 хиљада прочитаних књига.

Напори на популаризацији књиге нису остали незапажени. Године 1961. библиотека бива награђена. Милоред Панић — сурет за унапређење библиотекарства у СР Србији.

Да интерес за књигом, из године у годину бива све већи, говори податак да је у 1970. години извршено близу 107 хиљада услуга, што је за 36 хиљада више од планираних.

„ЧЕСНИ ДОМ" —СТАЛНИ ПРОСТОР БИБЛИОТЕКЕ

По обнављању, после рата, Библиотека није имала свој стални смештајни простор већ је селена са једног места на друго све до 1974. године када Библиотека добија простор у који јем се и сада налази. То је простор у згради „Кнез Милошевог конака", званом „Чесни дом", некада власништво Палешког трговца Димитрија Мијајловића, сграђеном у балканском стилу око 1810. године. Зграда је под заштитом државе као културно-историјски споменик на којој је Завод за заштиту споменика извршио адаптацију за потребе Библиотеке.

Са оно 600 метара квадратних, Библиотека располаже, поред простора за размену књига, пространом читаоницом, галеријом, а двориште је погодно за изградњу летње позорнице.

РАД У БИБЛИОТЕЦИ ДОБРОВОЉАН

Од обнављања па до 1960. године, Библиотеком руководе неплаћена лица. Све до 1952. године, рад библиотеке се своди на добровољни рад просветних радника који су на смену дежурали.

Биста Владе Аксентијевића

Од 1952. године као књижничар у Библиотеци ради три часа дневно учитељ Павле Блажић. За другог заменичког књижничара 1945. године, по ставља се апсолвент књижевности Миладин Симић, када се прешло на двократно радно време. Управник Библиотеке је у то време био Војин Радовић, који ову функцију обавља волонтерски.

Године 1955. у Библиотеци, први пут раде две књижничарке са завршеном средњом библиотекарском школом. Војин Радовић је и даље управник све до 1959. године када се за вршиоца дужности управника поставља Миладин Симић, професор књижевности.

Следеће године, 1960. поставља се први стални управник Библиотеке Павле Блажић, учитељ, који је по десетих година радио као књижничар у овој библиотеци. У библиотеци се први пут заводи дванаесточасовно радно време. Књижни фонд је сређен по Међународној децималној класификацији још од 1954. године. Библиотека има инвентар књига. Има по себну карту читаоца, сарађује са Библиотечким центром и позајмљује књиге на читање.

Данас у години јубилеја, Матична библиотека „Влада Аксентијевић", поред две градске читаонице, ради са још 18 огранака у месним заједницама.

У библиотечкој мрежи активан књижни фонд износи преко 56 хиљада књига, што значи да поред изузетних напора ентузијаста, још увек немамо књигу по „глави" становника.

— По броју учлањених Библиотека задовољава законске норме, што нас не чини задовољним, јер то је оно 13 одсто од укупног броја становника у општини, рекао нам је Миладин Тошић, директор ове културне установе и једне од четири ове врсте које се могу похвалити 80-то годишњицом постојања и успешног рада.

Каћуша Николић

Књига доступна свима — читаоница Матичне библиотеке

КАРАТЕ КЛУБ

НЕМА УСЛОВА ЗА РАД

Многи наши суграђани вероватно не знају да у Обреновцу већ 10 година постоји и ради карате клуб.

За протекних десет година кроз клуб је прошло на хиљаде младих. Тренутно клуб окупља око 200 заљубленика овог здравог и корисног спорта, а од тога 1/3 су девојке.

Председник клуба је Мирослав Рељић, главни тренер је Мухарем Зулић редовни професор на Вишој школи унутрашњих послова у Београду, а помоћни тренери су Бошкидар Младеновић и Александар Павловић.

За десет година свога постојања клуб је постигао значајне резултате. До 1979 године било је четири права Београда у јуниорској селекцији који на жалост нису отишли на републичко такмичење због материјалних неприлика. У то време клуб је једва животарио. Од 1979. године насовамо клуб добро ради мада се није ослободио материјалних неприлика, а ни оних других везаних за простор.

Прошле године на првенству Београда за јуниоре освојено је I и II место у катама. Сви такмичари били су пласирани на републичко такмичење.

Ове године на тенинском првенству Београда за јуниоре освојена су 2 трећа места. У катама и апсолутној категорији. I и III место појединично и I место екипно за мушкарце и III место за девојке.

Но и поред добрих резултата које постижу чланови карате клуба немају услова за рад и тренинг. Само једном недељно могу да тренирају у спортској сали Дома културе, а два пута недељно користе фискултурну салу основне школе „Посавски партизани".

За своје потребе од спортског друштва су добили 5 милиона старих динара. Та сума је готово симболична Очекује да су у карате клубу сиромни. Средства принуђују чланарином од 1000 динара месечно и упланом од 20000 што не ради ниједан други клуб. Кад смо са њима недавно разговарали нису се много жалили на материјалне услове. Оно што им представља проблем је простор за тренинг. Одговорни у овом клубу сматрају да се каратеу не посвећује довољна пажња. Исто мисле и остали чланови. Карате се изгледа сматра другоразредним спортом, па се и према карате клубу понашању као према клубу од мање вредности. Чак се и спортисти из других клубова неспортски понашају. Термини могу да пропадну ако је у питању неко друго, па чак и рекреација десетак људи из радних колектива — рекли су нам у управи клуба.

Масовност даје квалитет — чланови карате клуба пред тренинг

Овакав однос у сваком случају ни је коректан. Ово је масован спорт. Окупља око 200 младих. Шта то значи није потребно посебно говорити па ипак морамо рећи да је карате је дан од видова самозаштите и да се користи у општенародној одбрани, то је племенит спорт, без опасности да се неко тешко повреди. Кад бисмо све ово и занемарили стоји још једна чињеница. Клуб окупља младе који самим тим што су чланови клуба и што редовно тренирају немају времена за улицу и кафане. Нису препуштени сами себи. У свом клубу поред тога што тренирају развијају другарство, постају блиски једни другима.

Ако је ситуација оваква канда јосте зашто се не помогне карате клубу? Зар само фудбал и рукомет заслужују пажњу. Стоји чињеница да су ови клубови заиста највише постигли, али ипак... без обзира на постигнуте резултате појединих клубова не смемо заборавити и друге. Свима треба пружити подједнаку подршку.

М. Митровић

СА СЕДНИЦЕ СЕКЦИЈЕ ЗА ФИЗИЧКУ КУЛТУРУ

РЕШИТИ ФИНАНСИРАЊЕ У СПОРТУ.

Последња седница Секције за физичку културу била је посвећена проблемима Спортског друштва „Раднички".

Секција је на овој седници разматрала три основна питања, питање рада Председништва Спортског друштва, питање начина расподеле сред става и питање обједињавања средстава томбола.

На седници је констатовано да је Председништво било неактивно, па је Секција инсистирала да се већ на пром саставку Председништва Спортског Друштва именује нови Председник.

Констатација секције је да Председништво Спортског друштва у наредном периоду треба да буде активније, те да мора да прати рад клубова и да мора да инстистира да сваки клуб сачини план рада и финансиски план и исте достави Председништву на разматрање.

Чланови секције сматрају као неприхватљиво досадашње решење финансирања клуба. Јединствени је случај да се средства планирана од ОСИЗ-а за физичку културу за 1984. годину не би смела делити клубовима а да пре тога Председништво СД није упознато са програмима рада и финансиским плановима истих.

На истој седници расправљало се и о тамболи. Чланови Секције су и овог пута инсистирали на доследном поштовању одлука Председништва ОНССРН које се односе на обједињавање томболе у Спортском друштву, тим пре што су суштински проблеми око обједињавања томболе већ превазиђени, а рад томболе стављен под контролу СД. Обједињавање средстава доприноће равномернијој расподели средстава унутар Спортског друштва.

М. Митровић

ПРИЛОЗИ ЗА МОНОГРАФИЈУ РУКОМЕТНОГ КЛУБА „РАДНИЧКИ" (4)

ПИШЕ: Б. Милошевић

ЗЛАТНА ГОДИНА РУКОМЕТНОГ КЛУБА „РАДНИЧКИ"

Сезона 1963/64. године доноси радост љубитеља рукомета у Обреновцу. Нихови мишљеници, младићи „Радничког" надмоћно освајају прво место у Београдској лиги и прелазе у зону.

Резултат у овој сезони је готово непоновљив. Побеђује се „Нненевац" са 23:14 и 25:14, „Елип" са 21:15, „Олимпија" са 32:15 и 29:9, „Радник" са 19:6 и 29:27, „ПКБ" са 43:19 и 32:13, „Палмулак" са 33:13 и 22:18, „Железник" са 34:11 и 18:16, „Змај" са 21:12 и 22:17. Постигнуто је на 16 утакмица 403 гола, примљено 229. По утакмици је у просеку противничка мрежа погођена 25 пута...

У тој златној години обреновачког рукомета дрес „Радничког" су носили: **Филиповић**, у улози голмана али и све бољег стрелца, **Зорић, Бабић, Јовановић Тома и Драган, Матић, Кнежевић, Павлићевић, Кампереллић, Личанин.** Екипу и даље предводи искусни **Вуковић.** Ту су још **Колашинац,** поново су у екипи **Петар и Живојин Филимоновић, Лозо и Диковић** такође су у екипи на неким утакмицама. Неколико утакмица је одиграо и **Номанка Аничић. Тома Јовановић** је занемарио. У овој сезони постигао је 210 голова.

ВУКОВИЋ СЕ ОПРАШТА

У новом друштву у Београдској зони играчи у црвеним дресовима су ослабљени. Од активног играња се опрашта ветеран Вуковић. После 16 година друговања са лоптом одлази и место уступа млађима.

Почео је давне 1948. године у бео градском „Радничком" као играч великог рукомета. Завршио у обреновачком „Радничком" са малим рукометом, али са великим резултатима. У београдском је био међу оснивачима клуба: темеље рукометне игре ударио је у Призрену где игра и тренира. У Обреновац је дошао када је клуб био већ основан, али неорганизован. Својим искуством је много по могао да се бреже норача и постигну бољи резултати.

Прве године у зони „Радничког" је постигао следеће резултате:

Партизан (Шабац) 11:23, 18:23, Полубара (Лазаревац) 13:15, и 15:18, Слобода (Београд) 11:15 и 25:13, Пожаревац 27:26 и 13:16, Смедерево 13:21 и 21:21, Јединство (УБ) 18:24 и 15:21, Синђелић 13:12 и 12:16 и Младост (Смедеревска Паланка) 16:11 и 22:9.

Иако резултати нису сјајни, циљ је постигнут. Заузето је осмо место и тако и даље задржан статус зоналиа.

Иначе, прваи је био „Партизан" из Шапца. У овој сезони боје „Радничког" су бранили: **Бошковић, Кузелевић, Матић, Селимир Тошић, Колашинац, Зорић, Кнежевић, Петар Лукић, Павлићевић, Бабић, Личанин, Тома Јовановић, Филиповић, Аничић, Драгићевић, Илић, Вељковић, Лукић Живојин, Милосављевић.**

И следећа сезона 1965/66 и 1966/67 „Радници" се такмичио у Београдској зони али без видијег успеха. У 1965/66 забележили смо пораз од „Младости" Земун са 12:13, одигране 17. априла 1966. године. У 1966/67 побеђена је „Младост" из Смедеревске Паланке са 26:20, а изгубљено је од ПКБ са 15:16, земунске „Младости" са 19:21, „Партизана" из Лознице са 9:11, Смедерева са 11:22.

У ове две године за „Раднички" наступају: **Бошковић, Станисављевић, Бабић, Тома Јовановић, Колашинац, Матић, Павлићевић, Драгићевић, Ленај, Климовић, Коман, Каначки, Драган Јовановић, Петковић, Личанин.** Из екипе и коначно одлазе ветерани и пионири обреновачког рукомета браћа **Лукић — Петар и Живојин, Номанка Аничић...** После десетак година играња оставили су црвени дрес младима.

ДРУГА ГЕНЕРАЦИЈА

Следеће 1967/68 године у екипи су млађи играчи, друга генерација од оснивања клуба. Бошћу **Лукића, Аничића, Бошковића, Вуковића** заменили су **Матић, Личанин, Кнежевић, Каначки, Зорић, Колашинац...** Од старих је још ту неуморни **Тома Јовановић** који се не предаје и који је и даље први снајпер екипе.

Тренери све више поклањају пажњу одбрани — зона је прави бедем пред противничким голом, али то све не смета Јовановићу да постигне по десетак гола на утакмици. ПКБ-у 26. маја 1968. године даје 12 голова. 12 дана раније на пријатељској утакмици прослиглиству „Црвено" звезде" мрену тресе 7 пута. Да забележимо, ту утакмицу је прволиглаш добио са 27:16.

Ево неких резултата првенствених утакмица: Младост (СП) 38:17 и 19:20, Звездара 21:19, Београд 20:15, Раковица 26:18, ПКБ 32:24, Партизан (Шабац) 36:18 и 24:26, Партизан (Лозница) 22:21, Јединство (УБ) 22:21. То првенство је „Раднички" завршио на седмом месту.

Следећа 1968/69, такмичарска година била је једна од слабијих, суде ћи по резултатима. Додуше, статус члана зоне је задржан али је заузето 10 место, последње које је обезбеђивало опстанак. Порази су се ређали један за другим. Од БСН-а 11:16, Слога (Петровац) 18:27 и 16:20, Звездаре 13:22, Мачво (Шабац) 17:27 и 25:34. У екипи наступају: **Личанин и Ђиђелтијевић** на голу, **Каначки, Кнежевић, Колашинац, Росић Станисављевић, Старчевић, Петковић, Филиповић, Бабић.** Не помаже ни ветеран Тома Јовановић који је, а ко би други, и даље први стрелац екипе.

(Наставиће се)

УРЕЂУЈЕ И ИЗДАЈЕ: СЕКРЕТАРИЈАТ ЗА СКУПШТИНСКЕ ПОСЛОВЕ СКУПШТИНЕ ОПШТИНЕ ОБРЕНОВАЦ. ТЕЛЕФОН 872-862, 871-786. ИЗДАВАЧКИ САВЕТ: ДРАГИЦА ДАЏОВИЋ, ДРАГАН КОМЛЕНСКИ, ЈЕЛЕНА ЦЕРОВИЋ, БОГОЉУБ СТЕВАНОВИЋ, НЕДЕЉКА РЕШИЋ, МИЛИЦА СИМАНИЋ, МИЛАДИН СИМИЋ, ДРАГАН МИЈАТОВИЋ, МИЛЕ ПОПОВИЋ, ГРАДИМИР ЂОРЂЕВИЋ, (ПРЕДСЕДНИК), МИЛОРАД МАТИЋ, ПРЕДРАГ ЈЕВТОВИЋ, ГЛАВНИ И ОДГОВОРНИ УРЕДНИК, МИЛАН САВИЋ ВД. УРЕДНИК И ТЕХНИЧКИ УРЕДНИК, НОВИНАРИ: КАЋУША НИКОЛИЋ И МИРЈАНА МИТРОВИЋ, ШТАМПА: РО „НАПРЕДАК" ОБРЕНОВАЦ — ВОЈВОДЕ МИШИЋА 170, ТЕЛЕФОНИ: 871-200, 872-118.